DIRECTOR
M. PAULO FILHO
Redacção e officinas — Av. Gomes Freire, 81/83

Correio da Manhã

DIRECTOR-GERENTE
JOSÉ P. LISBOA
Administração — Rua Gonçalves Dias, 5

REDACTOR-CHEFE
COSTA REGO

RIO DE JANEIRO, TERÇA-FEIRA, 19 DE JANEIRO DE 1937

N. 12.942
ANNO XXXVI

CADA VEZ MELHOR, EM LONDRES, A SITUAÇÃO DOS NOSSOS TITULOS

Na offensiva dos marxistas contra a Cidade Universitaria os insurrectos, segundo o general Miaja, tiveram baixas consideraveis

DE SEVILHA INFORMAM QUE AS TROPAS NACIONALISTAS REALIZARAM UM AVANÇO DE NOVE KILOMETROS NA COSTA DO MEDITERRANEO

Estão travados violentissimos combates na frente de Madrid

Dois aspectos da debandada da população civil, por todas as estradas disponiveis, a caminho de logar seguro, com todas as difficuldades de fronteiras e de exigencias de papeis

Madrid, 18 (Havas) — O general Miaja, falando aos jornaes, esta manhã, disse: "Durante a offensiva desencadeada pelos legalistas, hontem, na Cidade Universitaria, o inimigo teve mil mortos e feridos". E accrescentou: "A guerra começou ha seis mezes. E' preciso que vençamos antes que se escoem outros seis".

Para auxiliar financeiramente as facções em luta

Londres, 18 (Havas) — Terminada a 2ª reunião do sub-comité de não-intervenção, publicou-se um communicado em que o sub-comité declara serem necessarias novas medidas para a applicação do accordo de não-intervenção e accrescenta que continuou o estudo do relatorio dos technicos do sub-comité referente á possibilidade de um accordo para a ajuda financeira a uma ou ás duas partes em luta na Hespanha relatorio que — accrescenta ainda o communicado — na proxima reunião do sub-comité será objecto de novo estudo.

Os insurrectos avançam na costa do Mediterraneo

Sevilha, 18 (U. P.) — Segundo informações recebidas nesta cidade as tropas nacionalistas realizaram um avanço de nove kilometros sobre a costa do Mediterraneo. A offensiva dos revolucionarios contra a cidade de Malaga, prosegue com extraordinario successo.

A vinte e sete kilometros de Malaga

Lisboa, 18 (UTB) — Segundo noticias irradiadas á tarde pela radio-emissora dos nacionalistas hespanhoes em Sevilha, o avanço das tropas do general Franco pelo sul proseguiu victoriosamente, estando as suas vanguardas a cerca de 27 kilometros de Malaga.

Segundo a mesma fonte, os navios nacionalistas haviam aprisionado um vapor petrolifero que levava para o governo de Valencia uma carga de combustivel no valor de cerca de 18 milhões de pesetas.

Violentissimos combates na frente de Madrid

Madrid, 18 (Havas) — O conselho de defesa annuncia, no communicado das 12 horas, que estão sendo travados violentissimos combates na frente de Madrid, sectores da Cidade Universitaria e Moncloa. Os rebeldes esforçavam-se para desalojar as tropas republicanas das novas posições occupadas no Hospital de Clinica. Mas as tentativas tinham sido baldadas. Na frente de Guadalajara, os nacionalistas haviam atacado as posições fortificadas de Alanades, sem resultado. A aviação republicana bombardeou Melilla, sem efficacia.

Um contra-torpedeiro francez bombardeado no Mediterraneo

Paris, 18 (Havas) — Segundo informação obtida em meios autorizados, um contra-torpedeiro francez foi bombardeado, no Mediterraneo, por um avião desconhecido. O apparelho largara seis bombas, mas o vaso de guerra não tinha sido attingido.

Paris, 18 (U. P.) — As noticias sobre o bombardeamento do destroyer francez "Maillé-Brézé" por um avião hespanhol foram confirmadas pelo Quai Dorsay". Segundo as informações fornecidas pelo Ministerio das Relações Exteriores deste paiz, um avião hespanhol deixou cair dez bombas sobre o destroyer francez, que desloca 2.441 toneladas. As informações desmentem que o referido navio seja um cruzador, e dizem ainda que não houve victimas a lamentar.

Paris, 18 (Havas) — O contra-torpedeiro cujo bombardeio no Mediterraneo caba de ser noticiado era, ao que parece, o "Maillé-Brézé".

Barcelona bombardeada do mar durante hora e meia

Barcelona, 18 (UTB) — Um navio insurrecto, que se acredita ser o "Canarias", bombardeou hoje esta cidade, sobre a qual despejou cerca de trinta tiros de canhão, que pareciam visar especialmente o cáes de San Beltran e a fortaleza de Montjuich.

O navio nacionalista conservou-se a cerca de dezeseis milhas ao largo, na altura da foz do rio Besos, tendo se afastado assim que aquelle forte respondeu com cerca de quarenta tiros de peça.

Póde-se ver, da propria costa, que o navio atacante rumou para o sul, depois de hora e meia de bombardeio, que não chegou a attingir qualquer dos pontos visados, nem as embarcações surtas no porto.

Sabe-se apenas que foi ferido ligeiramente o machinista de um navio hespanhol, quando passeava no cáes, despreoccupadamente.

Toda a scena durou das 2 horas até ás 3 e 35 minutos, quando a cidade voltou á calma, sem qualquer damno sério causado a seus edificios ou ás suas fortificações.

"Perolas Tonka"
VITAMINAS A e D
Tonico admiravel e coadjuvante no tratamento da tuberculose.
(34112)

Uma importante conferencia entre os generaes Franco e Mola

Fronteira franco-hespanhola, 18 (Harrison Laroche, correspondente da U. P.) — Uma das emissoras rebeldes informa que se verificou hontem em Salamanca, entre os generaes Franco e Mola, uma importante conferencia, durante a qual foram decididos profundos themas tacticos que deverão ser postos em execução dentro de pouco.

Soube-se que os dois chefes nacionalistas concordaram em que é necessaria uma força addicional para a conquista de Madrid, de sorte que resolveram desfechar uma vigorosa offensiva contra o Escurial, forçando os governistas a retirar parte dos contingentes que guarnecem os sectores de Guadarrama.

Mediante este movimento, os rebeldes ficarão em condições de dispôr de mais vinte mil homens que se encontram na região montanhosa, para empregal-os no arranco final contra a capital sitiada.

A mesma broadcasting rebelde annunciou que os defensores de Madrid, assim como as forças governistas no sector de Aragon estão soffrendo novamente da escassez de munições e material sanitario, factores que contribuem para prejudicar extraordinariamente as operações bellicas.

O governo catalão, por sua vez — segundo a emissora rebelde — enfrenta presentemente o difficil problema que se relaciona com o abastecimento de trigo em grão e em farinha, visto que os fornecimentos não sómente foram limitados como tambem o producto vem sendo açambarcado.

Segundo consta, Barcelona enviou a Bilbáo uma commissão sanitaria especial destinada a solicitar ao governo basco a divisão de seu material sanitario, o que foi attendida.

A frente de Madrid, de um modo geral, esteve hontem relativamente calma, muito embora os governistas tivessem desfechado um ataque no sector de Val de Morillo. O resultado desse ataque, entretanto, não foi conhecido.

Enfraquece a resistencia dos governistas no sector de Malaga

Avila, 18 (U. P.) — O general Gonzalo Queipo de Llano, que se acha presentemente atarefadissimo, foi dirigir pessoalmente as operações até agora victoriosas do exercito nacionalista meridional, suspendendo as suas já famosas palestras nocturnas através do microphone da Union Radio Sevilha.

A residencia dos elementos governistas no sector de Malaga, mostrou-se hontem um tanto enfraquecida, visto que, a despeito de um avanço de cinco milhas e meia, os nacionalistas encontraram sómente vinte inimigos mortos durante a sua marcha. Esses mesmos na sua maioria foram abatidos quando pretendiam fugir. O communicado do alto-commando nacionalista accrescenta que as suas forças perseguiram os governistas em sua retirada no sector de Malaga, martellando-os, despejando sobre elles rajadas e rajadas de metralhadora, até que elles fugiram na direcção de Las Matas, dizendo textualmente: "Neste sector foi encontrado morto um official russo que tinha preso á cintura um grosso azorrague com que, segundo declararam os prisioneiros, zurzia as costas dos pobres milicianos hespanhoes".

Outras actividades importantes se verificaram no sector de Teruel, onde a quinta divisão nacionalista investiu furiosamente contra as posições inimigas, "matando cento e vinte homens e apprehendendo tres metralhadoras, á uma das quaes fora preso por correntes soldadas aos pulsos um miliciano que perdeu a vida".

O communicado termina dizendo que a columna nacionalista Soria conquistou sem resistencia, durante uma expedição de reconhecimento, a aldeia de Renales.

O presidente Azana vae inspeccionar as linhas de combate

Barcelona, 18 (Do enviado especial da Agencia Havas) — O presidente Azana partirá, brevemente, para Valencia, de onde effectuará uma viagem de inspecção a todas as frentes de combate. O presidente da Republica, que desde alguns dias vem do mosteiro de Montserrat trabalhar, quotidianamente, no seu gabinete de Barcelona, se mostra optimista quanto aos resultados da luta travada ha seis mezes, no que se diz, acredita chegado o momento de ir a Valencia para dar o maximo de autoridade ao governo regular. Com esse mesmo espirito, fará uma visita geral ás frentes, mesmo á de Madrid, apezar dos circulos officiaes tentarem dissuadil-o dessa iniciativa perigosa. Mas o sr. Azana deseja mostrar aos combatentes, com a sua presença nas diversas frentes, que o presidente da Republica está solidario com os esforços dos milicianos.

As operações na Andaluzia tomam uma extensão até agora desconhecida

Avila, 18 (Do enviado especial da Agencia Havas) — Enquanto a offensiva na frente de Madrid não vae avante, motivada pelo máo tempo e pelas necessidades mais de ordem politica do que militar, as operações na Andaluzia tomam uma extensão até agora desconhecida.

Que ninguem se engane: é no norte e não no sul que a sorte da guerra está sendo jogada. Por mais importantes que sejam os objectivos do Exercito de Queipo de Llano, tornam-se secundarios com relação aos das forças de Mola. Preparam-se grandes acontecimentos, entretanto, em torno de Madrid.

O Exercito do sul marcha para Malaga, cuja tomada redundaria na retirada de toda frota vermelha que não mais encontraria base solida para reabastecimento e reparação das suas unidades. Esse Exercito é composto de pequenas columnas motorizadas, que avançam em forma de degráos apoiando-se mutuamente. Vindas da região de Gibraltar, essas columnas, apoiadas pela frota, avançaram em quinze dias cerca de trinta kilometros, tomando Manilla, Estepona, e ainda hontem Marbella que dista pouco mais de quarenta kilometros de Malaga. Marbella é um pequeno porto de dez mil habitantes servindo mal á uma região mineira de grande riqueza.

A região é montanhosa e de difficil accesso. Em compensação, é servida por bella estrada que serpenteia acompanhando a costa do mar.

O "front" muito estreito difficulta a acção. O "front" do sul começa agora em Marbella, seguindo a estrada de ferro de Algeciras até Antequera, desde a frente de Loja até Orgiba para, em seguida, attingir Granada e Jaen, onde outras columnas nacionalistas enfrentam o inimigo. — *Jean d'Hospital*.

Edificio do Theatro Regina
(Cinelandia)
SALAS DESDE 300$000
(33784)

A lama está prejudicando as operações mais que a neve

Fronteira franco-hespanhola, 18 (Harrison Laroche, correspondente da United Press) — As operações de guerra em torno da capital hespanhola limitaram-se hoje a pequenas escaramuças, pois Madrid encontra-se presentemente inundada e cheia de lama, o que está prejudicando ainda mais as operações do que a neve caida ultimamente.

Fontes legalistas annunciam que os rebeldes foram rechassados em seu ataque hontem á noite á Cidade Universitaria, resultando que os rebeldes, e governistas estão de posse de áreas identicas no referido sector.

Os ultimos communicados telegraphicos informam que egualmente ha falta de iniciativas nas frentes de Aragon, basca e das Asturias. Os rebeldes, entretanto, annunciam successo consideravel em ambos os sectores de Malaga, e dizem que occuparam Marpella, tendo os legalistas recuado desordenadamente, deixando grande quantidade de valioso material. Os rebeldes declaram que durante estes ultimos dias suas tropas, que operam nos sectores de San Pedro e Estepona, capturaram grande quantidade de fumo, viveres, e capas de borracha.

O general Queipo de Llano, em sua irradiação pela estação de Sevilha, hontem a noite, atacou o governo inglez, dizendo que o mesmo havia entregue recentemente diversos aeroplanos de fabricação ingleza aos governistas. O referido general disse que pelas suas acções, a Inglaterra e a França estavam prolongando a guerra civil occasionando maior derramamento de sangue e perdas de vida, na Hespanha. Elle reiterou que os rebeldes nunca cessariam a luta emquanto houvesse um só hespanhol em condições de defender seu territorio. Concluindo, Queipo de Llano declarou que todas as informações governistas referentes a terem rechassado os ataques dos rebeldes eram puras mentiras, pela simples razão que os vermelhos não tinham manifestado a minima actividade.

Noticias procedentes de Bilbáo, chegadas aqui hoje pela manhã annunciam que um grande numero de voluntarios francezes que têm estado servindo na infantaria na frente de Madrid, estão agora concentrados em Bilbáo, preparando-se para um ataque na frente basca.

De accordo com fontes nacionalistas, ha perturbações graves na Catalunha, na vizinhança de Geroncia.

Informações procedentes de Burgos dizem que na ultima edição do jornal official do general Franco, o chefe do governo, nacionalista publicou um decreto revogando todas as nomeações de conselheiros nas embaixadas e de todos os membros subalternos do corpo diplomatico, assim como do pessoal das legações e consulados, que não foram nomeados pelo mesmo general. Os consules, geraes, que exercem suas funcções ha mais de dez annos continuarão em seus cargos. Os embaixadores e consules que desistiram de suas posições como representantes do governo de Madrid, devem apresentar sua adhesão formal ao governo do general Franco, dentro de vinte dias, sob pena de perderem todos os seus direitos.

Tonkalcio
Contém Tonka e Calcio.
Magnifico tonico recalcificante.
(34112)

A Catalunha em face da situação actual da Hespanha

Barcelona, 18 (Do enviado especial da Agencia Havas) — O conselheiro de educação da Catalunha sr. Sbert, que é tambem secretario do conselho da Generalidad, em entrevista á imprensa, declarou que já informou o governo catalão da conferencia que teve em Binicarlo, com o senhor Largo Caballero, chefe do governo de Valencia, a proposito dos problemas da Catalunha, em suas relações com a situação geral do paiz. O sr. Sbert confirmou o que foi annunciado, ha dias, pelo sr. Companys, a proposito da constituição da commissão mixta que estudará a solução das diversas questões em fóco, no presente momento, e acrescentou que os assumptos tratados com o presidente do conselho do governo de Valencia tinham sido, sobretudo, de caracter economico e financeiro. Outras questões mais delicadas haviam sido debatidas, entre as quaes a "feição politica e estrategica", a cujo respeito se tinha chegado a accordo de principio.

No tocante aos aspectos financeiros, o sr. Sbert frisou que era interessante assignalar que o governo da Catalunha reclamava, não sómente o reconhecimento do seu direito de intervenção, de facto, no Banco de Hespanha, mas tambem vantagens no dominio alfandegario, afim de intensificar o commercio interno da Catalunha e facilitar a compra no estrangeiro, de materias primas para a industria, e o reabastecimento de toda a região.

Do ponto de vista economico, proseguiu o declarante, insiste-se em que a Catalunha possa reorganizar a sua economia, com a mais ampla liberdade possivel.

No terreno cultural, recordou que a Catalunha já pedira que os serviços de ensino lhe fossem transferidos.

Com respeito ao problema militar, parecia que o governo catalão estava disposto a manter na Catalunha, com o auxilio financeiro do governo central, um exercito regular, com um commando superior, dependente do estado maior republicano, garantindo assim, uma especie de commando unico.

O governo da Catalunha tinha feito sentir o seu desejo de intervir na politica externa do paiz.

O sr. Sbert concluiu as suas declarações affirmando que nada poderá quebrar os élos que unem a Catalunha ao resto da Hespanha ou impedir a victoria das forças anti-fascistas. — *Juan Tomás*.

Oppõe-se a Inglaterra ao controle maritimo

Londres, 18 (Havas) — Os peritos navaes e militares encarregados, pelo sub-comité de não intervenção, de estabelecer um plano de controle da applicação do accordo de neutralidade, estiveram, hoje reunidos no Foreing Office.

Os peritos tentaram redigir um projecto de accordo entre os planos das diversas delegações. A difficuldade principal reside na opposição da Grã-Bretanha á realização do controle maritimo, que, para ser efficaz exigiria o emprego da maior parte dos vasos de guerra inglezes.

Os voluntarios estrangeiros que combatem na Hespanha

Londres, 18 (Havas) — A Agencia Reuter annuncia em telegramma desta noite que, segundo informações obtidas, havia, actualmente, cerca de 40.000 estrangeiros no exercito republicano hespanhol e 32.000 nas tropas nacionalistas do general Franco. O numero de francezes se elevava a 20.000 e o de russos a 1.000, apenas. Os contingentes nacionalistas contavam 12.000 allemães e 20.000 italianos.

Acompanhando o movimento ascencional do mil réis

A SITUAÇÃO DOS NOSSOS TITULOS NO STOCK EXCHANGE É CADA VEZ MELHOR

Londres, 18 (Havas) — A situação dos fundos publicos brasileiros é cada vez melhor no Stock Exchange, acompanhando o movimento ascencional do mil réis, registrado nos ultimos dias e que se accentua em condições verdadeiramente promissoras. Ainda na sessão de hoje da Bolsa de Londres o 4 ½ % de 1883 fechou a 29 ½ contra 28; o 5 % de 1898 a 99 contra 98; o 4 % de 1911 a 26 contra 24; o 8 % do Estado de São Paulo a 40 contra 35; o 7 % do Instituto do Café a 48 contra 46; a emissão a 20 annos do funding de 1931 a 86 contra 84; as acções da Mogyana a 40 contra 39. Os circulos bolsistas encaram com confiança o movimento dos valores brasileiros, interpretando a alta que ora se verifica como um indice animador da restauração economica e financeira do Brasil.

Correio da Manhã

Um Supplemento commemorativo da fundação do Rio de Janeiro

Commemorando a grande data da fundação da cidade, dará esta folha, amanhã, quarta-feira, um supplemento especial.

Terá elle farta materia relativa ao assumpto, da qual faz parte um longo e desenvolvido historico da fundação do Rio de Janeiro, no qual figura uma carta do padre José de Anchieta, com informações preciosas referentes a factos de que foi testemunha o glorioso desbravador da terra brasileira e evangelizador de suas selvas.

Esse supplemento, que nos apresenta aspectos do Rio de outros tempos e da cidade maravilhosa de hoje, será amplamente illustrado e integrará a nossa edição do dia, vendida ao preço habitual de 300 réis.

Para acabar com o recrutamento de voluntarios para a Hespanha

ESPERADAS ESTA SEMANA AS RESPOSTAS DOS GOVERNOS DA ITALIA E DA ALLEMANHA

Como a imprensa parisiense commenta o voto unanime da Camara

Paris, 18 (Ralph Heinzen, correspondente da U. P.) — Os circulos diplomaticos desta capital esperam que as respostas da Italia e da Allemanha á proposta britannica para acabar com o recrutamento de voluntarios para a Hespanha sejam enviadas para Londres esta semana, após a publicação do acceite por parte da Russia e da França, da referida proposta.

Entretanto, predizem em Paris, que embora as respostas dos dois paizes não sejam identicas, ellas apresentarão condições semelhantes, sendo que a mais importantes sob o ponto de vista francez, é que todas as potencias concordem em terminar totalmente a "Intervenção indirecta".

Uma tal condição será inacceitavel por parte da França, devido a difficuldade de cumprir com a mesma sob o regimen democratico, de modo que todo o schema está arriscado a ser abandonado. Salientam aqui que o caso de intervenção indirecta já foi mencionado uma vez na nota prévia allemã, e que na mesma encontra-se incluido a realização de reuniões publicas a favor de uma ou outra facção, a publicação de appellos em jornaes, a collecta de fundos, etc. o que o governo francez não poderá controlar.

Como resultado destas informações adeantadas para o governo, peritos politicos como Genevieve Tabouis e outros dizem que a Italia e a Allemanha estão preparando suas notas após a visita á Roma do ministro de Reich, sr. Goering, o que constitue uma "grande manobra", pois além de estipularem condições inacceitaveis pela França, serão forradas com termos amaveis e lisonjeiros.

Numa tentativa para evitar, adeantadamente, de vêr suas mãos amarradas, a resposta favoravel franceza, enviada hontem a noite para Londres, foi cuidadosamente redigida, e o "Quai Dorsay" deixou uma porta bem aberta para sair, em caso do schema ruir.

Em sua resposta, o "Quai Dorsay" escreveu que depois das discussões no Senado e votação na Camara dos Deputados, no sentido de prohibir a ida de voluntarios para a Hespanha. "o governo estará apto a applicar estas medidas sem mais demora, na condição que os outros governos interessados, neste sentido, adoptem as mesmas medidas, e que estas devem entrar em vigor simultaneamente. O governo francez, portanto, de accordo com o governo de Sua Majestade, no sentido de que se adopte medidas prohibitivas, já o fez sem esperar o estabelecimento de um systema completo de contrôle referente ao envio de material bellico para a Hespanha."

Mais adeante, a resposta do Ministerio das Relações Exteriores da França diz:

"Mas depois das experiencias feitas até hoje, é mais que evidente que ha, num tal systema de medidas prohibitivas, o risco das mesmas não poderem ser enforçadas, de modo que é sómente provisoriamente e nestas condições que sua applicação póde ser considerada. Consequentemente, se depois de um prazo razoavel, houver uma impossibilidade de pôr o plano em acção efficazmente, o governo da Republica reserva o direito de liberdade de acção, ou para denunciar as clausulas contratadas ou para organizar uma cooperação internacional, que permittirá um contrôle efficaz, a despeito das difficuldades encontradas."

A resposta italiana será inspirada na realidade dos factos

Roma, 18 (Havas) — A resposta da Italia á proposta britannica será entregue antes de amanhã. Os circulos bem informados deixam entender que essa resposta, como aliás, todos os documentos italianos, será inspirada na realidade dos factos, levando-se em conta os ultimos acontecimentos, sobretudo as respostas dos outros paizes a Londres, notadamente a sovietica, considerada como capaz de annullar os esforços de conciliação feitos pelo governo, na questão da remessa de voluntarios para a Hespanha.

Será tambem levado em conta o decreto do governo de Valencia sobre a naturalização, em bloco, dos estrangeiros que combatem nas tropas republicanas, decreto esse considerado como devendo tornar difficil a realização da proposta britannica.

Duvidam que o plano tenha o effeito desejado

Madrid, 18 (Henry Gorrell, correspondente da U. P.) — Fontes autorizadas estão scepticas quanto ao successo da medida franceza prohibindo o alistamento de voluntarios pro-Hespanha. As mesmas fontes duvidam que o plano tenha o effeito desejado ou seja, que outras nações tambem cessem com a remessa de voluntarios. Ha um sentimento generalizado que nem a Allemanha nem a Italia procederão identicamente, de modo que a crença é que o plano francez foi sómente em beneficio dos rebeldes, que, segundo o que se julga, continuarão a receber reforços da Allemanhã e de outros paizes.

Uma fonte bem informada declarou á United Press o seguinte: "O projecto francez é identico, em relação á Hespanha, ao accordo entre a França e Inglaterra para voltar ás idéas do pacto germanico occidental, que traça uma linha nitida entre a Europa e a Russia sovietica. Mas um accordo teria de ser definitivo, e não simplesmente a expressão de disposição para discutir o pacto germanico occidental O preço da cooperação allemã, presentemente, é muito maior do que o bem que occasionará. A Allemanha está determinada a ver o general Franco vencer, e com toda a certeza está de atalaia quanto á forma de governo que os nacionalistas instituirão, pois pretende exercer sobre o mesmo uma influencia correspondente ao auxilio prestado durante a guerra civil.

"Desde o inicio das operações que o Reich se oppoz a qualquer idéa de um Estado hespanhol esquerdista e em especial á idéa do presente governo de Valencia ficar sobre a influencia constante da Russia sovietica. Mas desde o inicio, os altos funccionarios allemães estão em duvida se o general Franco, assumindo o governo, estabeleça o Fascismo ou qualquer coisa que approxime do mesmo, como um regimen hespanhol. A natureza heterogenea daquelles que o apoiam é um argumento sufficiente quanto ao facto que os grupos nacionalistas teriam differentes pontos de vistas quando a hora chegasse para fazer a partilha.

A maior satisfacção, sob o ponto de vista allemão, seria que a Hespanha fosse totalmente anti-communista. Se a nota predominante da politica externa allemã nestes ultimos dois annos — isolar a Russia dos negocios europeus — for realizada com um tal accordo com o governo do general Franco, o Reich terá a sua victoria.

Ao mesmo tempo, salienta-se que o projecto allemão enfrenta um serio obstaculo desde o inicio, ou seja que a França até hoje ainda não mostrou a minima inclinação para interromper suas relações com a Russia.

Berlim acolheu com reserva a nota franceza

Berlim, 18 (Havas) — Foi acolhida com reserva a nota franceza sobre a questão hespanhola.

Os circulos politicos demonstram um certo scepticismo, declarando que a nota não causou surpresa e confirma a impressão produzida pela declaração do governo francez perante a Camara dos Deputados.

A unanimidade de voto serviu de pretexto á opinião allemã para duvidar de que a França deseje seguir a politica de não intervenção. A imprensa, por seu lado, apressa-se tambem a declarar que a lei não tem importancia pratica.

Seguindo a mesma ordem de idéas, os meios politicos salientam que a resposta de Paris faz depender de condições prévias a prohibição do alistamento de voluntarios, e estabelecem um parallelo entre a attitude da França e da URSS.

"A resposta russa declara a "Correspondencia Diplomatica", é manifestamente adaptada á attitude da França".

A folha officiosa admira-se de que certos Estados preconisem hoje só medidas effectivas para impedir a entrada de voluntarios na Hespanha. Lembra as respostas allemãs e italianas e diz que para resolver o problema hespanhol seria preferivel tomal-as em consideração.

"Aliás, accrescenta a "Correspondencia" é surprehendente que em alguns outros paizes se ignorem outras formas de intervenção de caracter politico e economico".

A "Correspondencia" insurge-se contra a affirmação do governo russo de que não enviou voluntarios para a Hespanha. De facto, o governo allemão tem informações de que o governo de Valencia possue material (tanks e aviões) e voluntarios russos.

"Estes actos de intervenção dos vermelhos são um symptoma de deslealdade e fazem augurar mal do futuro". Accrescenta o orgam de Wilhelmstrasse.

A posição tomada por esta folha officiosa parece indicar que a resposta da Allemanha á nota britannica, que certos meios de Berlim prognosticam como favoravel obedecerá a reservas e condições que retardarão a solução do conflicto hespanhol.

Nos meios diplomaticos espera-se que o embaixador Von Hassel, que esta manhã saiu de Roma com destino á Allemanha, traga os resultados das conversações entaboladas entre o sr. Goering, o sr. Mussolini e o conde Ciano.

O embaixador deter-se-á sem duvida em Munich para fazer ao chanceller Hitler uma exposição detalhada dos assumptos de que nellas se trataram.

Ao que se affirma, a resposta da Allemanha não poderá ser enviada antes de quarta-feira.

O unico symptoma favoravel que hoje se evidenciou está no facto da agencia officiosa D. N. B. ter insistido na attitude tomada hontem a respeito da resposta russa. Publica a analyse desta nota, qualificando-a, não mais como "uma recusa pura e simples", mas sómente como "uma resposta evasiva"

O que se diz sobre a participação dos russos na luta

Londres, 18 (U. P.) — A despeito de rumores não confirmados que milhares de russos estão lutando junto aos governistas hespanhoes, testemunhas imparciaes de volta das frentes legalistas refutam estas informações. Os circulos sovieticos admittem a presença de alguns technicos e engenheiros russos na Hespanha, mas negam que qualquer tropa sovietica tenha sido enviada para lutar pelos governistas hespanhoes.

Peritos de outras nacionalidades, isto é, não russos, de volta de Madrid á Valencia, calculam que o numero de russos auxiliando o governo hespanhol é approximadamente quatrocentos, incluindo pilotos, peritos em tanks e outros especialistas militares.

O correspondente da United Press, sr. Lester Ziffren, que esteve em actividades jornalistica em territorio governista hespanhol até fins de dezembro ultimo, declarou que nunca encontrou um russo no referido territorio.

E' considerado verdade que, emquanto a Allemanha e a Italia começaram a auxiliar o general Franco desde o inicio da rebellião, se não antes, os russos evitaram de enviar auxilio para o governo do sr. Largo Caballero até outubro — pelo menos tres mezes depois do Hitler e Mussolini, segundo as informações ,terem ido em auxilio dos insurrectos.

O numero de russos com os governistas é um contraste com o numero de italianos e allemães com os nacionalistas, que segundo o calculo autorizado inglez é de vinte e cinco a trinta mil.

Como a imprensa de Paris commenta o voto da Camara

Paris, 18 (Por Meyer Handler, correspondente da U. P.) — O que dominava hoje nos orgãos da imprensa eram considerações de politica domestica em reacção ao voto unanime da Camara dos Deputados, pelo qual o governo do sr. Leon Blum ficou autorizado a prohibir o movimento de voluntarios para a Hespanha.

A imprensa direitista continuou atacando o governo. O sr. Henri de Kehillis, num artigo publicado no "Éco de Paris" disse o seguinte:

"Ao governo do sr. Blum foram delegados poderes plenarios, os quaes não poderá lançar mão, devido ás exigencias dos communistas. Entretanto, como póde um governo lutar contra um estado de coisas que elle proprio creou, e que certos membros do mesmo estão á favor? Como póde elle demonstrar uma neutralidade sincera, quando faz entrega de aeroplanos em Barcelona, diariamente, quando facilita o contrabando de armas e munições; quando coopera no recrutamento de voluntarios ,operando uma organização para este fim em Perpignan; e quando ainda hoje fecha seus olhos á transferencia de milicianos de Port Bou para Bilbáo? Durante estes ultimos seis mezes os paizes nossos vizinhos, incluindo a Inglaterra, estão convencidos que, nos negocios hespanhoes, nosso paiz está jogando duas cartadas, enganando e mentindo."

"Le Temps" viu no voto unanime da Camara dos Deputados, um fortalecimento do governo para negociar com outras potencias "O governo não fez um appello em vão", diz o referido jornal, "no sentido de haver união de todos os partidos para a solução da questão nacional. O governo póde, hoje, em nome de todo o paiz, insistir em seu desejo de paz. Seu bello exemplo de concordia é um exemplo necessario para manter o prestigio de nosso paiz perante o mundo, e para a sua propria segurança, pois a Europa encontra-se ameaçada por inumeras tempestades. Mas o exemplo é raro, e notamos o mesmo com o maior prazer".

O jornal nacionalista "Liberté" diz o seguinte:

"O que póde ser affirmado com certeza é que o auxilio aos communistas foi ordenado por Moscou."

O "Journal des Debats", critico constante do governo, hoje diz o seguinte:

"A politica de não intervenção nos negocios hespanhoes é uma boa coisa de que seja francamente enforçada. As probabilidades de não haver interferencia nos negocios hespanhoes são muito poucas, e esperamos que o Senado leve em consideração a decisão da Camara dos Deputados. Não haverá não intervenção na Hespanha emquanto o governo de Blum estiver no poder, pois o mesmo está sob a influencia communista."

O "Paris Midi", periodico mais imparcial, disse:

"Em um plano domestico, este debate revelou a predominancia da tendencia nacional."

O "L'intransigent" approvou a decisão da Camara dos Deputados. "Um accordo completo", diz o referido orgão da imprensa, "provará em primeiro logar ás potencias estrangeiras que a França é de facto pacifica. Provará, tambem, a despeito de nossas divisões partidarias, que, nos momentos graves da vida nacional, as mesmas unir-se-ão para reassumir a consciencia nacional. Isto fará com que reflictam aquelles que pensam que nossas desordens lhes darão uma probabilidade de esmagar-nos algum dia.

Nos Estados Unidos os voluntarios vão sendo acceitos

Nova York, 18 (U. P.). — Cento e dez voluntarios para a "Columna Eugene Debs" da Brigada Internacional de Madrid já foram acceitos até agora pelo Comité local, o qual affirma que o numero de alistados já excede de quinhentos. Emquanto estão sendo feitos celeremente os preparativos para enviar contingentes para a Hespanha dentro de tres semanas, o gabinete, do procurador-geral do districto solicitou o parecer do Departamento de Justiça, insinuando a possibilidade de que os Estados Unidos possam vir a impedir a partida dos referidos voluntarios.

O presidente do comité local disse que os 110 voluntarios deverão submetter-se a inspecção de saude antes de serem definitivamente acceitos, accrescentando:

"E' nosso intuito enviar quinhentos voluntarios em auxilio dos governistas hespanhoes. Isso custa de cento e cincoenta a

(Continúa na 7.ª pag.)

SAUDADE DAS PATACAS

Já lá se foi o tempo das moedas de cobre. De nada nos valeria hoje a peça de dez, nem a de vinte réis. Tudo ficou acima do popular vintem.

Resiste unicamente o tostão, que é assim como o posto inicial — o amanuense — na carreira das moedas. Poucas são, entretanto, as utilidades que elle adquire. O prestigio do tostão reduz-se hoje a certos carros de certas linhas da Light. Sem a Light, possivelmente o haveriam proscripto.

Comtudo, o tostão é indispensavel.

E' indispensavel não só o tostão, mas tambem o meio tostão, para melhor servir ás necessidades do troco miudo.

A indivisibilidade do tostão — parece irrisorio e é, comtudo, certo — faz a vida mais cara. Sommadas as vezes em que, pela ausencia do meio tostão, se é obrigado a gastar o tostão inteiro, chegaremos a cifras espantosas.

Figuremos o caso, muito commum, de generos de primeiro consumo taxados ao preço impar de tostões. A unidade de peso ou medida é divisivel, mas, não o sendo a da moeda, acontece que a differença de meio tostão contra o consumidor eleva o custo da vida.

Exemplifiquemos.

O kilo da carne vale, digamos, 2$100, e o das batatas, 1$100. A dona de casa que administra seu lar póde não precisar todos os dias de um numero exacto de kilos. Comprará, por conseguinte, um kilo e meio, ou dois kilos e meio. O commerciante, que divide o kilo, não divide, entretanto, o tostão. Donde se vê que em cada metade de kilo ella perde a metade de um tostão.

Somme-se isto tantas vezes quantas apparecem nas compras os meios kilos de utilidade de preço impar de tostões, e ver-se-á, no fim do mez, quanto subiu a despesa. Em milhares e milhares de familias, o gravame torna-se espantoso. Da mesma fórma que as gotas dagua produzem a corrente, as metades de tostão, accumuladas aqui e ali, contribuem para a carestia...

A pequena moeda de cincoenta réis eliminaria essa desvantagem. Seria possivel cunhal-a de cobre, á semelhança dos dez réis que nossos antepassados conheceram e que dividiam o vintem, quando o vintem comprava alguma coisa...

Evidentemente, quem é rico, remediado ou bem pago de seu salario achará tolice pensar em quebrados, a ponto de requerer para elles uma certa e especial moeda. Não é, todavia, nas pessoas desta condição que estou pensando, e sim naquellas cuja vida ainda se pesa por meios kilos. Seu orçamento é parco, seu ganho incerto e penoso, e os meios tostões que ellas perdem com sacrificio vão augmentar de novas parcellas o lucro já estabelecido do commerciante.

Tudo isto — note-se — não é o effeito de nenhuma causa especifica; é o resultado puro e simples da omissão do Estado, não proporcionando ao meio circulante um instrumento que elle pede, no interesse geral.

Custa crêr que a Administração, pelos olhos e pelo faro de seus technicos, não haja ainda considerado a questão. Em todos os paizes bem organizados, o poder publico institue organismos capazes de applicar as sobras ou as economias. Que sobras ou economias mais importantes encontrariamos entre nós a applicar do que estas, que, pela falta de uma pequena moeda divisonaria, deixam de permanecer na bolsa do povo e são transferidas para a dos commerciantes?

O proprio governo reconheceu ha pouco tempo a conveniencia de accrescer as moedas divisionarias, de modo que ellas, partindo de 100, chegassem a 500 réis, em multiplos de 100. Essa gradação corresponde sem duvida á realidade. Seria, porém, mais perfeita se fosse adoptada a moeda de cincoenta réis.

Com cincoenta réis, isoladamente, nada se adquire, é exacto. Pouco importa. A moeda não vale só por seu poder de acquisição. Vale egualmente pelas facilidades que traz ao movimento de compras e pela malleabilidade com que serve ao equilibrio geral das trocas. Basta o caso que acima referimos, do preço de muitos generos taxados por numero impar de tostões, para justificar e até exigir a pequena peça de meio tostão. Cobre não falta, como não falta a Casa da Moeda, para cunhal-a.

Venha ella, quanto antes, e, se lhe querem dar, como contraste de seu infimo valor intrinseco, o prestigio a um tempo historico e republicano, gravem-lhe a effigie do alferes José Joaquim da Silva Xavier, o Tiradentes. Teremos deste modo, pelo menos, a idéa do tempo em que cincoenta réis eram dinheiro — o saudoso tempo das patacas.

Costa REGO

CONTRA A MÃO

Socega, leão!

O sr. Adalberto Corrêa não é leitor de Unamuno, e isto pela simples razão de que não é leitor de ninguem. Vive perfeitamente assim, ôco de leituras e cheio de espirito revolucionario, dando que fazer de vez em quando aos jornaes, discutidor, palrador. — no fundo um bom rapaz inoffensivo, amando apenas a evidencia e o barulho. Se fosse leitor de Unamuno eu o consideraria apenas um mediocre, isto é, uma creatura que deante da interpretação dada por esse philosopho hespanhol á estranha figura de Don Quichote, não comprehendeu verticalmente coisa alguma. Fazendo a apologia quasi mystica do heroe de Cervantes, Unamuno esteve longe de pensar nesses batalhadores somnambulos que vagueiam pelo mundo vibrando cutiladas no ar, á tôa, procurando enxergar gigantes onde D. Quichote não via nem sequer moinhos de vento.

Declarou o sr. Adalberto Corrêa ao paiz, da tribuna da Camara dos Deputados, que o ministro Agamemnon Magalhães era communista e que disso possuia provas irrefutaveis. Convidado a expor essas provas, tartamudeou coisas vagas na sua meia lingua de primario, e acabou dizendo que o ministro era communista por ser amigo de varios communistas. Ora, se os communistas amigos do ministro são todos da especie do sr. Heitor Moniz, — homem de letras que todo o mundo sabe amoroso da Democracia, do direito de voto, da ordem e progresso e do mais que é do programma, — o sr. Adalberto Corrêa não chegou a impressionar Moscou com as suas sensacionaes revelações.

Ainda mesmo, porém, que o sr. Agamemnon privasse com diversos communistas, isso não seria crime algum. Por o sr. Adalberto Corrêa não ser positivista, não se segue que esteja na obrigação de hostilizar o sr. Borges de Medeiros que o é. Pode-se perfeitamente manter relações de amizade com individuos de credos differentes. Até mesmo a intelligencia do sr. Adalberto deveria ser accessivel á comprehensão de coisas tão simples!

Elle ouviu dizer, na Avenida, que o ministro pernambucano era communista. E vae dahi, passou a affirmar o que ouvira. Se todos seguissem tal methodo critico, o sr. Adalberto Corrêa não estaria possivelmente de accordo. Eu por exemplo ouvi dizer, e todo o mundo no Rio de Janeiro ouviu dizer sobre o sr. Adalberto Corrêa multissimas inverdades. Não se repete o que se escuta senão depois de meticuloso exame.

Nessa historia de "ouro de Moscou" que tanto vem obsecando o cerebro espremido do sr. Adalberto Corrêa ha, evidentemente, muito exagero de imaginação. Se eu fosse Stalin, subsidiaria no mundo todas as campanhas contra o communismo conduzidas por qualquer technico da inhabilidade mais ou menos comparavel ao illustre representante gaúcho.

Talvez que o sr. Adalberto Corrêa tenha imaginado poder vir a ser, neste fim de quadriennio, substituto do sr. Agamemnon Magalhães na pasta da Justiça. Talvez... Um sonho como outros muitos. Quaesquer que fossem, porém, as suas probabilidades de successo, elle estragou-as falando. Diziam os antigos ser o silencio de ouro e a palavra de prata. Não se referiam, naturalmente, á palavra do sr. Adalberto, pois a prata nunca esteve a tal ponto desvalorizada que se pudesse comparar com ella.

Outróra este sr. revolucionario andava por ahi amedrontando céos e terra e promettendo pancada. Quando viu que nem toda a gente tinha medo delle, passou a deblaterar na Camara, onde o disparate é applaudido e permittido. Agora deu para fazer campanha communista, combatendo o marxismo da maneira por que o faz.

Melhor será que fique calado. Receba em silencio o subsidio. Socega, leão!

Gondin da Fonseca

REUNIU-SE O CONSELHO DE COMMERCIO EXTERIOR

O proximo Congresso Economico Nacional a se reunir no Rio

Sob a presidencia do seu director-executor, sr. J. A. Barbosa Carneiro, realizou-se hontem a sessão plenaria semanal do "Conselho Federal de Commercio Exterior".

Depois de approvada a acta e lido o expediente, o director-executor fez o seu relatorio verbal, falando sobre o constante augmento de consumo da borracha, constatado no anno proximo findo, augmento esse que tem collocado a materia prima em melhor situação e contribuido para a alta do preço. Assignalou, tambem, a reducção dos direitos de entrada de fructas e sementes oleaginosas brasileiras, na França. E terminou por communicar que acabára de ter autorização do presidente da Republica para o estudo da indicação que propõe a realização, no Rio, de um Congresso Economico Nacional, razão por que nomeava immediatamente uma commissão para propôr as bases, organizar o programma e fixar a data do dito Congresso.

Depois de approvados pareceres sobre differentes assumptos, o relator do processo sobre a importação de machinismos para as industrias consideradas em super-producção, fez uma exposição sobre os resultados da sessão publica realizada na ultima sexta-feira, com a presença de representantes de associações de classe e demais interessados na industria de fiação de algodão, propondo, em continuação ao inquerito iniciado, a realização de mais duas sessões publicas para a audiencia dos interessados nas demais industrias consideradas em super-producção, em vista de se extinguir, no fim de março proximo, o prazo estabelecido em Lei.

Ficou assentado que, além da sessão publica já annunciada para hoje, terça-feira, 19, sobre a industria do papel, haverá outra, na proxima terça-feira, 26, ás 10 horas da manhã, no Itamaraty, para a realização de identico inquerito sobre as industrias de tecelagem de lã, seda e juta, e, sexta-feira, dia 29, á mesma hora e no mesmo local, será encerrada a série com a sessão dedicada ás industrias de chapéos, calçados e phosphoros, ficando desde já convidadas as respectivas organizações de classe e demais interessados no assumpto.

PINGOS & RESPINGOS

Compareceu aos tribunaes de Londres um cidadão inglez, accusado de ter desposado, em Barcelona, Rosita Rivero, tendo ainda mulher viva em Londres.

O réo conseguiu provar que assim procedera para salvar a vida de Rosita. Apezar disso, foi condemnado a trabalhos forçados.

Mais ainda? Dura justiça, a ingleza!

* * *

O governo do Irak por occasião da Feira Internacional reconstruirá a Torre de Babel.

Provavelmente a Torre será, depois, offerecida á Sociedade das Nações para nella se realizarem as futuras conferencias pacifistas.

* * *

O governo communista de Valencia acaba de baixar um decreto mudando o nome de varias ruas de Madrid.

Ao que se vê, em Valencia, não ha, actualmente, muita coisa com que se matar o tempo.

* * *

Na poesia "O Pingente" do nosso prezado collaborador domingueiro Alvaro Armando, antehontem publicada nos "Pingos", saiu o seguinte verso: "E vem o homem surge do Norte".

O autor pede-nos para declarar que aquelle "vem" vem demais; é "pingente" do septissylabo.

* * *

O sr. Ribeiro Junior, em aparte, pergunta ao sr. Adalberto Corrêa onde fica a secretaria da Commissão de Repressão ao Communismo.

— No Ministerio da Marinha.

— E' vago, replica o sr. Ribeiro.

Em tempo. No Ministerio da Marinha, devia ser... "vaga".

(Esta é hadi... onda, não acham?)

Cyrano & Cia.

NO PALACIO DO CATTETE

Recebido em audiencia o governador de Santa Catharina

O presidente da Republica recebeu em despacho, hontem, apenas o ministro da Educação, e, em conferencia, o ministro da Marinha e o prefeito do Districto Federal.

Recebeu em audiencia o sr. Nereu Ramos, governador de Santa Catharina; uma commissão de lavradores ao Congresso de S. Carlos, em Baurú, e o sr. Levy Miranda.

BANCO DO COMMERCIO
DEPOSITOS 3 4 5 6%
(31043)

PELA SAUDE DE PIO XI

Cerimonias religiosas realizadas hontem na matriz de S. Francisco Xavier

Realizaram-se, hontem, ás 8 horas da manhã, na matriz de São Francisco Xavier, as cerimonias de uma exposição do Santissimo Sacramento pela saude do papa Pio XI.

Celebrou a missa solenne, monsenhor Mac-Dowell, vigario da freguezia, que teve por acolytos os padres Antonio D. Silveira, Bithon e Gregorio Leal, estando presentes, superiores dos Capuchinhos e dos Irmãos Maristas, representantes de varias associações religiosas e da congregação da parochia do Engenho Velho.

Fez-se ouvir o côro da egreja, que cantou, antes e depois do officio religioso, a Ladainha dos Santos.

A exposição do S. Sacramento foi muito visitada.

A cerimonia justificava-se no facto de ter a egreja de S. Francisco Xavier, o gozo de todas as indulgencias concedidas á Basilica de São João de Latrão, em Roma, regalias concedidas pelo actual summo pontifice.

CARTILHA DAS MÃES
DR. MARTINHO DA ROCHA
Preço 12$000.
(458)

O commandante da 2ª região está no Rio

O general Almerio de Moura, commandante da 2.ª região militar, chegou hontem, pela manhã, de São Paulo. A' tarde esteve S. S. no gabinete do ministro da Guerra.

PENHORES? Maior offerta Menor juro
C. B. AUREA BRASILEIRA
187-Rua Sete de Setembro-187
(466)

OS NOVOS RESERVISTAS ESPIRITOSANTENSES

Como falou o governador Punaro Bley

Victoria, 18 (Do correspondente) — O governador Punaro Bley presidiu, no quartel do 3.º batalhão de caçadores, a convite do respectivo commandante, á cerimonia do compromisso dos novos reservistas da companhia-quadro daquella unidade do Exercito.

Todos os secretarios e ajudantes de ordens do governador acompanharam o capitão Bley, que foi saudado, no acto, pelo coronel Malheiros.

O governador Bley, em resposta, produziu significativa allocução, em que enalteceu as honrosas tradições do Exercito brasileiro, dizendo que quem soube proclamar a Republica saberá manter o mesmo regimen perante quaesquer contingencias.

TECHNOCRACIA E SOCIOCRACIA

Carta-aberta ao meu concidadão dr. Waldemar de Vasconcellos, autor do artigo — Technocracia, — publicado a 11 de dezembro no "Correio da Manhã"

> *A sociedade moderna é scientifico-industrial, essencialmente pacifica.*
>
> AUGUSTO COMTE

Meu caro concidadão. Desde que ouvi os vossos conceitos sobre Positismo e positivistas, ditos a mim por occasião do ultimo Congresso das Academias de Letras e das sociedades culturaes no Brasil, guardei da vossa mentalidade uma lembrança muito sympathica. E', precisamente por isso, que estou vos escrevendo esta carta-aberta, satisfeito por vos não haverdes deixado engazopar pelas palavras ôcas e retumbantes dos chamados technocratas, que com ellas estão revelando o seu alheiamento incomprehensivel ao espirito positivo, o mais technico de todos os espiritos, por ser essencialmente scientifico. O fecho do vosso artigo isso prova por uma fórma indiscutivel.

Depois que o genio sem par de Augusto Comte illuminou, durante uma geração, com as suas scintillações vivificantes os horizontes mentaes da Europa foram legados aos theoricos dois caminhos a seguir: o largo e recto, aberto pela Sciencia Positiva, e o estreito e sinuoso, offerecido pela Metaphysica dissolvente do espirito theologico, do qual ella procedeu. A maior tristeza intellectual dos theoricos contemporaneos, bem dotados de coração e de caracter, é verificarem, dia a dia, que o segundo caminho continúa a ser preferido pelos seus homologos vulgares, porque a estreiteza e a tortuosidade delle se podem ir adaptando melhor ás conveniencias materiaes de occasião.

Essa preferencia egoista do vulgo dos theoricos contemporaneos pela senda metaphysica que os não conduzirá em tempo algum ao reino effectivo da Verdade, é a causa da degradação moral e mental do Occidente, que está nutrindo a situação temerosa em que a sociedade se encontra. Dessa degradação é que procedem os nomes bombasticos e inexpressiveis, que o vulgo dos pedantocratas vulgariza com emphase, affectando uma sabedoria, que de facto não têm. A palavra — *Technocracia* — é um dos taes nomes bombasticos, que nada exprimem, porque restringem o valor moral e intellectual da especie humana, a tal ponto, que chegam a commetter o crime de a subordinar ás machinas, que ella foi inventando, justamente para poupar o homem e o honrar com a direcção dellas, não competindo de modo algum com a capacidade material que ellas desenvolvem.

A falta de coração e de caracter dos alludidos pedantocratas é que os faz trairem a sua missão superior de dirigentes mentaes, para se pôrem servilmente sob o mando cego e orgulhoso dos detentores do poder material. Agindo assim, esses metaphysicos procedem como se a sociedade só fosse dotada da massa bruta e da força viva, que pudesse resultar da velocidade que se lhe imprimisse mecanicamente. Semelhante actuação é que lhes impede de perceber o effeito subjectivo e superior do trabalho humano, tão grande e elevado, que não póde encontrar equivalente algum material. E', exclusivamente, por essa razão, que os alludidos pedantocratas ousam redigir os dizeres seguintes, que correspondem á condemnação suprema da inferioridade moral e intellectual delles:

"Nos laboratorios da technocracia, o homem está classificado como machina de miseravel capacidade, sómente de um decimo de cavallo-vapor, economica em consumo de combustivel, dotada de 250 articulações automaticamente lubrificadas, e que trabalha sob pressão constante, mas, embora efficiente e duravel, inutil e abandonada aos milhões actualmente, conforme attestam as estatisticas dos desoccupados em todos os paizes. Que vale essa machina entre as suas concorrentes innumeraveis? Ha turbinas modernas com capacidade de trezentos mil cavallos-vapor, o que quer dizer tres milhões de vezes a capacidade de trabalho da machina homem. Ainda mais precaria ficará a posição desta ultima machina quando as novas invenções, mantidas em segredo por grupos apavorados de productores, apparecerem sensacionalmente no campo da industria."

E' facto indiscutivel que, brutamente, a capacidade material da machina humana é tres milhões de vezes menor do que a desenvolvida por uma turbina de trezentos mil cavallos-vapor, mas isso acontece precisamente para o maximo enaltecimento daquella, porque a machina humana não é cega nem destituida de sentimento, como as machinas que a especie humana inventa, visto como possue uma parte especial, o cerebro, na qual o subjectivismo theorico e moral se encontra e se desenvolve, tornando-se capaz de inventar os gigantes de acção material, só dispondo de actividade cega. A grandeza incomparavel da machina humana consiste em que della depende a concepção, a construcção e a direcção das machinas da invenção daquella, cuja actividade só se póde manifestar sob a direcção do homem, que lhes empresta o sentimento e a intelligencia durante o tempo em que elle necessita que ellas trabalhem, para maior bem da especie humana, e a glorificação perpetua dos genios que as inventaram.

Isso os taes technocratas não têm coração nem caracter para sentir e confessar e, por causa dessas lacunas, elles ficam reduzidos a se degradar, comparando a especie a que pertencem apenas sob o aspecto material com as machinas que ella produziu, esquecidos ingratamente das qualidades superiores que ella tem para amar e pensar, inventar e construir, dirigir e beneficiar, sem cujas qualidades as taes machinas monstros nem sequer existiriam, porque se não podiam crear por si proprias. A verificação de semelhante incapacidade para amar e para pensar dos metaphysicos desnorteados de todas as marcas é que se torna a maior e mais cruciante tortura dos theoricos emancipados, cultores conscientes do espirito positivo, tal qual revelou o genio sem par de Augusto Comte.

Technocracia. Enchem a bôca os alludidos pedantocratas com essa palavra emphatica, como se fosse possivel que a sociedade só tivesse o aspecto material, em logar de possuir ainda os aspectos moral e intellectual, condição que a torna superior e apta para dirigir a actividade cega das machinas que os seus filhos de elite inventam, visando poupar o esforço material dos seus semelhantes e beneficiar indistinctamente a todos. O governo não poderá corresponder, pois, só á acção material das machinas, como os ditos metaphysicos ousam proclamar, mas terá que resultar da combinação sábia dos aspectos moral e intellectual da especie humana com o seu aspecto material. Este será representado pelas machinas poderosas mas cegas, pelo que só podem agir guiadas e dirigidas pelo coração e pelo caracter dos homens dellas encarregados, agindo como seus dominadores absolutos, porque ellas se não podem mover, sequer, senão pela vontade delles.

Sociocracia. A sábia combinação desses tres aspectos, agindo autonomamente, mas com sinergia constante, é o que permitte o surto do governo apropriado á sociedade contemporanea, respeitando escrupulosamente os interesses collectivos, porque ella é scientifico-industrial, essencialmente pacifica. Semelhante fórma de governo, unica republicana genuina, por ser humana e scientifica, combina espontaneamente a autoridade com a liberdade e a ordem com o progresso, pelo que dispensa e não tolera as praticas brutaes e egoistas dos extremismos contemporaneos, o materialista ou communista e o espiritualista ou fascista, com todas as mascaras que costuma usar, para esconder a sua hediondez ás massas sociaes incautas.

E é, assim, que termino, tendo alguma esperança na publicação desta carta-aberta, pois acho possivel que havereis de encontrar nella algum valor, embora pequeno, porque fóra do espirito positivo não ha salvação possivel.

Rio, 20 de Bichat de 148, 21 de dezembro de 1896. 98, rua Ibituruna. — *Americo Silvado*.

A VIAGEM DO EMBAIXADOR MACEDO SOARES

Prestadas em Belém grandes homenagens ao ex-chanceller

A's oito horas da manhã de sabbado ultimo, na capital paraense, o governador Malcher foi buscar o embaixador Macedo Soares, para visitar, até ás 13 horas, o Instituto Lauro Sodré, o Serviço de Aguas, o novo Quartel da Policia, o Grupo Escolar typo, o Instituto Gentil Bittencourt, a Prefeitura Municipal e o Palacio do Governo. O embaixador almoçou na intimidade, na residencia particular do governador, sendo-lhe offerecido pratos regionaes. Após o almoço, acompanhado do ajudante de ordens do governador, o embaixador retribuiu as visitas do arcebispo metropolitano, do dr. Samuel Mac Dowell e outras personalidades. Mais tarde, o embaixador visitou, minuciosamente, em companhia do coronel Braz de Aguiar, o serviço da Commissão de Limites do Sector Norte, tendo o embaixador elogiado a ordem e a disciplina dos funccionarios da Commissão. A's oito horas da noite, realizou-se, no Grande Hotel, o banquete offerecido ao embaixador, pelo corpo consular no Pará, sob a presidencia do governador, presentes, o prefeito da capital, o presidente da Assembléa Legislativa, altas autoridades civis e militares. O embaixador foi saudado pelo consul boliviano e respondeu agradecendo. A partida, embora marcada para as oito horas de domingo ultimo, só se deu ás nove horas, fazendo escalas nas tres Guyanas e chegando ás 3 horas da tarde de ante-hontem, em Trinidad. Foi recebido pelo consul do Brasil e senhora e seguiu viagem, hontem, pernoitando em Puerto Rico.

DR. J. DE MORAES GREY
Cirurgia geral — Vias urinarias. Assembléa, 67 — 22-7818 — 4 ás 6 horas (462)

INSTITUTO DE DEFESA DO TRABALHO INTELLECTUAL

Sua proxima inauguração

A precariedade do ensino e a extensão do analphabetismo no paiz, têm sido objectos de vivas campanhas da imprensa, acompanhadas de estudos desses problemas, e seguidas algumas vezes de lisongeiros esforços por vel-os resolvidos.

Ha, porém, dois outros aspectos do caso até agora lamentavelmente desprezados; a necessidade de proporcionarmos aos trabalhos do espirito a remuneração necessaria e a urgencia de baratearmos, a começar pelos livros didacticos, as utilidades respectivas, cujos preços correntes, frustaram qualquer plano de mais larga disseminação da cultura no seio do povo.

Com estes dois ultimos pontos de vista, se levantou a idéa dum Instituto de Defesa do Trabalho Intellectual, cuja organização pratica os fundadores resolveram commetter ao sr. Alcides Gentil. Viu este que o mais difficil da obra era, decerto, a posse de recursos financeiros que acudissem ás despesas preliminares, de não pequeno vulto, e foi com esse alvo que encaminhou a sua acção pessoal.

Por seu intermedio, tivemos noticia de que, devido, sobretudo, á collaboração dos senhores Luiz Vergara e Juarez Tavora, taes recursos já se acham apparelhados, de sorte que a idéa vae entrar em execução, para o que tambem conta com o inteiro apoio do presidente Getulio Vargas e do ministro Agamemnon Magalhães.

DR. MARIO KROEFF
Docente da Faculdade. Cirurgia geral. Tratº. do cancer pela electro-cirurgia Uruguayana numero 104 (53017)

O embaixador Oswaldo Aranha visitou o Ministerio da Viação

Em visita ao sr. Marques dos Reis, esteve hontem, no Ministerio da Viação, o embaixador Oswaldo Aranha.

O representante do Brasil, em Washington manteve prolongada palestra com o ministro da Viação, em companhia do qual percorreu tambem as principaes dependencias do novo edificio do Ministerio, manifestando, ao sair, a agradavel impressão recebida.

GARGANTA-NARIZ-OUVIDOS
DR. ANTONIO LEAO VELLOSO. Livre docente da Universidade, Chefe de Clinica da Policlinica de Botafogo, Rua Uruguayana, 85 e 87 — Salas 42-43 — Das 14 ás 16 horas. — Tel 23-3279 (53020)

O embaixador Oswaldo Aranha no Ministerio da Marinha

O almirante Aristides Guilhem, ministro da Marinha, recebeu hontem em seu gabinete, o embaixador Oswaldo Aranha, que lhe foi fazer uma visita de cortezia.

O embaixador Oswaldo Aranha demorou-se algum tempo em palestra com o almirante Guilhem e com alguns de seus auxiliares mais graduados.

Estomago - Figado - Intestinos
Dr. Mario Pontes de Miranda
Rua do Passeio, 70 — Tel. 22-4010 (478)

Em funcção o Tribunal de Segurança Nacional

Proseguiu o summario de culpa do commandante Hercolino Cascardo

Perante o juiz summariante, coronel Luiz Carlos da Costa Neto, presente o procurador Himalaya Vergolino, proseguiu, hontem, á tarde, no Tribunal de Segurança Nacional, o summario de culpa do commandante Hercolino Cascardo, ex-presidente da Alliança Nacional Libertadora, denunciado como um dos cabeças do movimento subversivo e extremista de novembro de 1935.

O accusado compareceu acompanhado de seu advogado Penna e Costa. Depoz como testemunha de defesa, o deputado commandante Augusto do Amaral Peixoto.

Interrogado, primeiramente, pelo juiz summariante, o depoente declarou que tivera conhecimento da fundação da Alliança Nacional Libertadora pela leitura dos Jornaes e por uma communicação que lhe fizera o commandante Cascardo; que não adheriu a esse partido, legalmente registrado, porque já era deputado federal, representando outro partido — o Autonomista. Adeantou que em duas reuniões publicas, memoraveis, uma occorrida no theatro Municipal, a 5 de julho de 1931, e outra no theatro João Caetano, a primeira na presença do presidente da Republica, o nome de Luiz Carlos Prestes, fôra acclamado pela multidão, que naquelle tempo considerava Prestes um idolo e cognominara-o "Cavalheiro da Esperança". Na reunião do theatro Municipal, ao ouvir as ovações a Prestes, o depoente retirou-se, pois considerava Luiz Carlos Prestes trahidor da Revolução de 1930. Na reunião do theatro Municipal, para installação da Alliança Nacional Libertadora, não estivera presente. Disse mais que considerava o ex-capitão Luiz Carlos Prestes um enfermo mental, deante das incogruencias e contradicções dos seus diversos manifestos politicos.

No curso do depoimento o Tribunal recebeu a visita do general Eurico Dutra, ministro da Guerra. Foi por isso interrompido o summario. No gabinete do presidente, o ministro da Guerra palestrou com todos os juizes e com o procurador, percorrendo depois as dependencias do Tribunal e manifestando agradavel impressão das installações.

Retirando-se o ministro, foi reaberta a audiencia. Negou o deputado Amaral Peixoto a participação do accusado no movimento de 1935. Interrogado pela defesa, affirmou que o accusado jámais propagara idéas extremistas no seio da Armada ou mesmo junto aos seus collegas de farda, fóra dos serviços da Marinha. Assegurou que convivera com o commandante Cascardo e delle ouvira continuadas repulsas ao communismo. Adeantou que nesse sentido o denunciado havia concedido uma entrevista á imprensa e que tanto o depoente estava certo de sua innocencia que da tribuna da Camara garantira que renunciará o seu mandato de deputado, caso venha a ser o commandante Cascardo condemnado, convencido de extremista. A todas as demais perguntas da defesa, a testemunha respondeu de modo peremptorio, dizendo-se convicto da não participação do denunciado no movimento subversivo de 1935 e no seu preparo.

Explicou a surpresa do commandante Cascardo ao ser chamado de Santa Catharina e a repulsa que avançara quando arrebentou o movimento. Ao procurador respondeu com a mesma firmeza, sustentando as suas convicções e isentando de culpa o accusado.

O SR. LIMA CAVALCANTI EM SÃO PAULO

Homenagens de que está sendo alvo o governador de Pernambuco

São Paulo, 18 (Havas) — O sr. Lima Cavalcanti visitou, ás 11 horas da manhã, o governador do Estado.

Pouco depois, em nome do governador, dirigiu-se ao Hotel Esplanada, afim de retribuir a visita, o major Othelo Franco.

Solicitado a fazer declarações, o governador de Pernambuco escreveu as seguintes impressões:

"A minha visita a São Paulo implica numa homenagem de Pernambuco a São Paulo. O povo pernambucano habituou-se a olhar para São Paulo como um exemplo de trabalho e grandeza. Interpreto, assim, o sentir do povo pernambucano, saudando fraternalmente São Paulo, que todos nós consideramos patrimonio do Brasil."

São Paulo, 18 (Havas) — O deputado federal Abelardo Vergueiro Cesar offereceu, á tarde, um jantar intimo ao governador de Pernambuco.

Tomaram parte nesse jantar o prefeito de São Paulo e esposa, o sr. Armando de Salles Oliveira e esposa, o sr. Henrique Bayma, presidente da Camara Estadual, o sr. Piza Sobrinho, presidente do Departamento Nacional do Café, e o sr. Cesario Coimbra, presidente do Instituto do Café.

CONVIDADO A VISITAR O PARANA'

São Paulo, 18 (Havas) — O governador Manoel Ribas convidou o sr. Lima Cavalcanti para visitar o Paraná.

E' possivel que o governador de Pernambuco embarque, de avião, para Curityba.

A FUNDAÇÃO DA CIDADE

As cerimonias civicas que serão levadas a effeito amanhã

A data de amanhã assignala mais um anniversario da fundação da cidade, que Estacio de Sá collocou sob o alto patrocinio do glorioso martyr São Sebastião.

Procurando emprestar o maior relevo ás commemorações dessa data, o Centro Carioca promove varias cerimonias patrioticas, entre ellas o lançamento da pedra fundamental do Monumento á Bandeira, que terá logar ao meiodia, na praça da Bandeira, com a presença das altas autoridades.

Uma commissão de directores do Centro Carioca esteve hontem no palacio do Cattete, afim de convidar o presidente da Republica a assistir a essa cerimonia. Falará por essa occasião o prefeito interino, sr. Olympio de Mello e serão cantados pelos alumnos das escolas publicas os Hymnos Nacional e da Bandeira.

Todas as sociedades de radio organizaram programmas especiaes para amanhã, em homenagem á terra carioca. Na "Hora do Brasil" deverá falar, em nome do Centro Carioca, o professor Othon Silva e Souza.

A EXPORTAÇÃO DAS NOSSAS LARANJAS EM 1936

Houve um augmento de mais de meio milhão de caixas

Durante seu ultimo despacho com o ministro da Agricultura o director do Serviço de Fruticultura, sr. Alves Costa, communicou ao sr. Odilon Braga que o total da nossa exportação de laranjas em 1936 foi de 3.367.098 caixas, mais 608.366 que em 1935, quando exportamos 2.758.732.

Os serviços de fiscalização federal, nos portos de Rio de Janeiro, Santos, Porto Alegre e Pelotas, foram rigorosos contando com a collaboração dos exportadores, o que muito contribuiu para a apresentação de um typo perfeito e em optimas condições durante todo o anno, determinando ao mesmo tempo preços estaveis.

A IMPORTAÇÃO FRANCEZA DAS NOSSAS LARANJAS

O Ministerio das Relações Exteriores recebeu a seguinte informação enviada pela embaixada do Brasil em França: "O contingente total para a importação de laranjas no 1º trimestre de 1937 é de setecentos e trinta mil quintaes metricos, correspondendo a quota brasileira a 1 %, conforme foi previsto no ajuste recentemente negociado com aquelle paiz."

O IMPOSTO DE RENDA E A REMESSA DE QUANTIAS PARA O ESTRANGEIRO

Um despacho do ministro da Fazenda

Pelo ministro da Fazenda foi dado provimento ao recurso interposto pelo representante da Fazenda junto ao 1º Conselho de Contribuintes, da decisão constante do accordão n. 1.685, de 1936, referente ao imposto de renda devido pela Companhia America Fabril. Foi este o despacho do ministro: "As remessas de quantias para o estrangeiro, a titulo de juros de debentures, estão sujeitas á taxa de 8 % de que tratam os artigos 174 e 175 do regulamento do imposto de renda. Essa informação não pode estar subordinada ao disposto em clausula contratual anterior, pois tal importaria em restringir aos particulares o direito de taxação do poder publico."

O IMPOSTO SOBRE A RENDA E O ABONO PROVISORIO

Como deve ser cobrado o tributo aos militares

Solucionando uma consulta do Ministerio da Guerra sobre o modo como deverá proceder quanto á cobrança do imposto sobre o abono provisorio incorporado aos vencimentos militares pela lei n. 287, de 28 de outubro ultimo e em face do decreto n. 1.137, de 7 do mesmo mez, o ministro da Fazenda informou-lhe que, não se achando ainda em vigor ao tempo daquella incorporação o actual regulamento do imposto do sello, deve o citado tributo ser cobrado sobre o referido accrescimo nos termos do art. 19, parag. 1º do regulamento do sello, decreto n. 17.538, de 10 de novembro de 1926, então em vigor.

Para construcção da matriz da Caixa Economica em S. Paulo

Pelo ministro da Fazenda foi deferido, para o material que não tiver similar nacional, o requerimento em que o presidente do Conselho Administrativo da Caixa Economica Federal de São Paulo pediu o desembaraço de 253 volumes vindos pelo "Western World" destinado ao predio que está sendo construido para a matriz da mesma Caixa.

Modificado o decreto que creou a Caixa de Pensões dos Trabalhadores em Trapiches

Uma resolução legislativa sanccionada pelo presidente da Republica

O presidente da Republica sanccionou a resolução do Poder Legislativo que modifica o decreto pelo qual foi creada a Caixa de Aposentadoria e Pensões dos Trabalhadores em Trapiches e Armazens de Café, a qual passa a denominar-se Caixa de Aposentadoria e Pensões dos Trabalhadores em Trapiches e Armazens, continuando a reger-se pelo decreto n. 24.274, de 22 de maio de 1934, com as alterações desta lei. A Caixa que terá a sua séde nesta capital, poderá, mediante deliberação de sua Junta Administrativa e approvação do Conselho Nacional do Trabalho, estabelecer delegacias e agencias em outras cidades do paiz. Por este decreto a sobre-taxa de $010, dez réis, creada, como receita da Caixa, pela letra G, do artigo 3º do decreto n. 24.274 citado, incidirá sobre cada volume recolhido ou depositado em qualquer armazem, trapiche ou deposito, quando importado do estrangeiro, servindo de base para a cobrança dessa sobre-taxa, nas mercadorias ou utilidades despachadas a granel, á excepção do trigo, o peso de sessenta kilos, e que será arrecadada pelas administrações de cáes de portos, bem como pelas estradas de ferro dos postos de fronteira, fazendo mensalmente o recolhimento do respectivo producto á Caixa, suas delegacias ou agencias. Esta lei deverá ser regulamentada pelo Poder Executivo dentro do prazo de noventa dias.

Restabelecimento dos trens DP-3 e DP-4

Sustada a venda de bilhetes nos RP-3 e RP-4 para os aquaticos

A directoria da Central do Brasil resolveu restabelecer, durante o verão, os trens de luxo DP-3 e DP-4, que trafegam entre as estações de D. Pedro II e Cruzeiro.

Essa medida começará a vigorar, amanhã, 20, ficando a partida dessa data suspensa a emissão de bilhetes para os trens RP-1 e RP-2 destinados ás estações de aguas.

A pandemia do cimento-armado

Daqui, da janella deste apartamento, onde, ha uns oito annos, desempenho as minhas funcções civis e domesticas, daqui, ainda ha mezes passados, tinha eu, para regalo dos meus olhos ávidos de natureza, cento e oitenta gráos de authentica paizagem carioca: Guanabara quieta, floresta multiverde, morros ondulados, os longes esbatidos da serra dos Orgãos e o casario eclectico, de todos os estylos e épocas.

Para falar linguagem arrebitada, — um admiravel polyptico, com o qual magicos pinceis lançaram toda a gamma das côres, num delirio de fantasia.

Se é verdade que, no primeiro plano, para vergonha municipal, jazia, favellicamente execravel, o Mafuá do Luar, bastava-me erguer um pouco a cabeça para que os meus olhos se deliciassem com deslumbradoras vistas, capazes de emocionar um chinez myope: a Gloria com a sua egrejinha, de ingenuidade provinciana, Cantagallo, Alto do Sá, mais adeante, Nova Cintra, Bella Vista, Curvelo, França e Santa Thereza — um vivo poema pantheista, de metro livre e rimas verdes de todos os tons.

Quando aluguei o apartamento, achei caro o preço, como é do dever de todo inquilino honesto, morigerado e funccionario publico. Mas ao abrir as janellas que dão para os fundos vi, com encantada surpresa, que alugava tambem uma pinacotheca riquissima dos melhores Baptista da Costa, Weingarten, Parreiras e outros mestres nacionaes.

E acceitei o preço, entrando em accordo com a minha consciencia economica: trinta por cento vão á conta de paizagem. Qualquer inglez da penumbrosa Grã-Bretanha debitaria oitenta por cento.

∴

Passam-se os annos. Que succede agora? No primeiro plano permanece o mafuá, silencioso agora, graças ao padre Prefeito. Sempre me pareceu que para fazel-o calar, só mesmo a intervenção divina por intermedio de um sacerdote... Meu raio visual, porém, foi reduzido a umas dezenas de metros. Os arranha-céos foram, a pouco e pouco, devorando a paizagem; enguliram o meu pedaço de bahia, o morro da Gloria com a sua ermida, quasi toda Santa Thereza.

Resta-me uma nesguinha, por onde mal vislumbro uns longes do Silvestre; mas não será por muito tempo; já por esse lado se erguem andaimes promettendo um novo predio de dez ou doze andares para "cortiços" estylisados.

Vou reclamar ao dr. Carlos Guinle os 30 % a que tenho direito, de abatimento no aluguel.

∴

O arranha-céo está dando cabo dos encantos naturaes peculiares á linda terra carioca.

Dentro em pouco não haverá mais, para pasto dos nossos olhos, nem aguas, nem mattos, nem collinas; em vez disso, de todos os lados, emparedando-nos, asphyxiando-nos, os feios e abrutalhados parallelepipedos de cimento armado, esburacados de janellas rectangulares, lisas, núas, sem um friso decorativo, lembrando olhos desprovidos de pestanas e sobrancelhas.

Eriçada destas construcções megalithicas, filhas da barbaria supercivilizada dos norte-americanos, a cidade descaracteriza-se, perde inteiramente o seu espirito individual.

A personalidade do Rio está nos seus morros e valles, com a cidade, ora galgando os altos, ora espraiando-se na superficie, bordando-lhe a topographia natural; está nessa multiplicidade de aspectos que ella apresenta, com as construcções multi-variadas, numa anarchia bohemia de feitios e coloridos. Está nessa escandalosa eclosão da floresta, aqui e ali, em plena vida urbana civilizada e febril.

Em tudo isso e mais nos recórtes, obras, enseadas da Guanabara, de delirante esplendor, em cujas aguas a vista repousa e se refresca da violencia quente de tanto verde.

Eis o caracter, eis o espirito, eis o "it" personalissimo da nossa amada cidade guanabarina.

A pandemia do arranha-céo, grippe do feio utilitario, catapora do interesseiro-hediondo, tende a matar o Rio, banalizando-o, achatando-o ao nivel do trivial.

E' essa mesmice architectonica que torna as cidades dos Estados Unidos tão parecidas entre si. Os seus predios são brutos gigantes da mesma feição; assemelham-se as avenidas e ruas, pelo homogeneo traçado orthogonal; os magazines, bancos, hoteis, theatros, restaurantes, charutarias, barbearias, têm todos o mesmo typo "standard" desenhado pelo "trust" que possue e dirige o respectivo negocio, em o todo paiz.

Transportando-se de uma cidade a outra não se tem nenhuma impressão da mudança; é como se se tivesse feito e desfeito as malas para ficar onde se estava.

Viajam-se horas de estrada de ferro para chegar... á "mesma cidade", rectangular, tumultuosa e trepidante; um mundo cosmopolita, onde Israel predomina nos sectores ricos, num vae-vem alucinado á conquista do "allmight dollar"; blocos symetricos de edificios enormes, muito de "big", pouco de "great", nada de "grand", "Big", "bigges", "the biggest", reproduzidos em dezenas, centenas de edições, pelo paiz inteiro.

E' o "standard", o "tal qual", a copia em carbono.

∴

Entretanto o arranha-céo explica-se nas grandes cidades norte-americanas, como Nova York, Chicago, Philadelphia, São Francisco, etc.

Nova York, por exemplo. Como seria possivel domiciliar na estreita ilha de Manhattan um agglomerado de seis ou sete milhões de individuos?

Na impossibilidade de dar-lhes casas, foram sendo arrumados como livros, nas prateleiras dos enormes armarios de cimento e ferro.

O sub-solo, em rocha viva, presta-se solidamente ás construcções babelicas; ha, por outro lado, o ferro, a pedra e o cimento em abundancia e, portanto, baratos.

O "real state man" americano não é o atheniense de Pericles, nem o romano de Julio II, nem o parisiense de Luiz XIV. Pouco se lhe dá de harmonias e estheticas.

O que elle quer é renda. Viu, no arranha-céo, um excellente "investment". Assim, adubado com os milhões do capitalismo, brotou, cresceu, furando as nuvens, a floresta cyclopica dos "sky-scrapers".

Accommoda-se nelles, em camadas, uma população que encheria meia duzia de grandes cidades. Para transportar esse humano cardume ao trabalho e ao prazer, não chegam os caminhos de nivel; ha uma teia de linhas elevadas e outra de vias subterraneas por onde se escôa, noite e dia, o formigueiro cidadino.

E a metropole de cimento e ferro, não tendo como alastrar-se, continúa a crescer para cima, a subir, furando, espetando, verrumando o espaço...

∴

Mas o Rio de Janeiro?... Para que, diabo, precisamos nós entulhar os valles com esses horrendos mastodontes de quinze e vinte andares?

Não falta para onde a cidade estender-se e espalhar-se; o Districto Federal dispõe de 1.164 kilometros quadrados de superficie habitavel, afóra a que a Prefeitura e o Ministerio da Marinha vão, de vez em quando, conquistando á bahia...

Se é questão de procurar altitudes, ha, bem no centro urbano, dezenas de morros com todas as cótas desejaveis; no mais baixo delles uma casa terrea fica mais alta que o tôpo de um arranha-céo de cem andares, plantado ao nivel do mar.

Economicamente não é negocio. O material é carissimo; a mão de obra tambem. Só o que é barato é a planta, o "risco", obra de mestre... d'obras, quando não cópia servil de revistas americanas.

Todos os proprietarios de apartamentos se queixam da exiguidade das rendas; muitos têm-nos hypothecados a bancos, á Caixa Economica, á Sul-America e a modestos... agiotas.

Os mais experientes, para que haja, mesmo diminuta, alguma renda, reduzem aos limites minimos a área das varias peças de cada apartamento: "salões" de dez metros quadrados, salas de quatro, quartos de dormir, nos quaes, se se puzerem duas camas, alguem terá de dormir com as pernas para fóra da janella.

Resulta dahi que o Rio se vae tornando uma cidade onde se mora mal, sem commodidade, sem conforto, sem espaço para nada.

Em apartamentos de dois contos de aluguel mensal não ha como ter livros, nem quadros, nem mobiliario completo. Nos mais baratos, nem falamos! Com a Encyclopedia de Larousse fica entupida a casa. Por isso é que a erudição, entre nós, se vae tornando tão escassa...

∴

E aqui temos nós, em resumo. O arranha-céo residencial é duro, pesado, sem graça; enfeia e banaliza a cidade, matando-lhe o esplendor da paizagem; dá renda insignificante; para que não pê prejuizo, é dividido em apartamentos pequeninos, quentes e angustos; dahi o desconforto, a falta de "home" para os moradores.

Qual, então, a razão de ser do arranha-céo?

Presumo que não ha outra senão o execravel espirito de imitação, a doença nacional da copia e do decalque.

Já ninguem contróe casas para alugar; preferem erguer armarios de dez, vinte prateleiras. Quem não tem casa propria que se "arrume", como puder, nos pombaes de ferro e cimento.

E emquanto na área urbana, já super-habitada, a cidade cresce para o alto, em extensas ruas verticaes, nove decimos do Districto mantém-se despovoado, com aguas e mattas, clima excellente e solo opulento de humus. E' o "sertão carioca" descoberto por Armando Magalhães Corrêa, que magistralmente o descreve no seu optimo livro daquelle titulo.

Qual o remedio para a pandemia do arranha-céo? Só vejo um: a superproducção. Dia virá em que alguns terão de ser queimados, em fogueiras crepitantes para equilibrar o mercado dos alugueis.

E será a hora da gente de bom gosto, amiga da cidade guanabarina, abençoar a falta dagua... nas mangas dos bombeiros.

Bastos Tigre

DR. TIGRE DE OLIVEIRA
Gynecologia — Vias Urinarias, Consultorio, Uruguayana, 104 — Telephone: 23-4316, 2 ás 4 (59920)

Actas do II Congresso das Caixas Economicas Federaes

Nos mezes de julho e agosto do anno findo, realizou-se nesta capital a II, Reunião Congressual das Caixas Economicas Federaes Autonomas, sob a presidencia do ministro da Fazenda e do sr. Solano Carneiro da Cunha, presidente do Conselho Superior.

Reunidas em bem apresentado volume, as actas do referido conclave acabam de ser publicadas, sendo um de seus exemplares enviado a esta redacção com attencioso officio do secretario, dr. Carlos Amalio Filho.

A sua leitura é instructiva, porquanto revela importantes conclusões oriundas dos estudos a que se entregaram os congressistas, no seu afan de traçar orientação segura aos problemas relacionados com a economia popular.

PROF. M. GUDIN
Consultas com hora marcada. Tel. 27-7816 (4047)

INFORMAÇÕES UTEIS

LEILÕES

Realizam-se os seguintes:

A MUTUANTE S. A. — Penhores, no dia 21 do corrente, ás 13 horas, á rua 7 de Setembro n. 179.

C. B. AUREA BRASILEIRA — Penhores, no dia 22 do corrente, á rua 7 de Setembro n. 187.

CASA JOSE' CAEHN — Penhores, hoje, 19, á rua Silva Jardim n. 7.

CASA DIAS & MOYSÉS — Penhores no dia 21 do corrente, ás 12 horas, á rua Imperatriz Leopoldina n. 14.

PAGAMENTOS

NA CAIXA DE AMORTIZAÇÃO — Pagam-se hoje 19, os juros vencidos no 2º semestre de 1936, aos possuidores de apolices nominativas da letra L.

Titulos ao portador — Diversas Emissões: apolices, até a relação n. 4.00; cautelas, até a relação n. 714. Obras do Porto: Apolices, até a relação n. 302.

O ingresso só é permittido até ás 3 horas da tarde.

NA PREFEITURA — Serão pagas hoje, as seguintes folhas:

Na 1ª Secção — Da Secretaria Geral de Educação e Cultura: professores primarios de letras B e C, livro 14, no guichet 17; D, livro 15, no guichet 12; E, livro 16, n guichet 4; F, livro 16, no guichet 6.

Na 2ª Secção (5º e parte do 6º dia da tabella, do pessoal operario) — Da Directoria de Limpeza Publica e Particular: Secções de Copacabana e Gavea, livro 118, no local; Portaria, Contadoria, Sub-Contadoria Fiscal e Sub-Directoria do Almoxarifado, livro 118, no Estacio de Sá; Secção Central, livros 110 e 111, Secção de Botafogo, livro 113; Secção de S. Christovão e turma de emergencia, livro 114.

Na Secção — Universidade do Districto Federal: auxiliares de laboratorios, ateliers e officinas, vencimentos de outubro a dezembro, no guichet 4; Directoria de Assistencia: doadores de sangue, no guichet 4; Pessoal do serviço de irrigação, no guichet 4. Consignatarios: Importancia arrecadada no periodo de 1 a 31 de dezembro. Codigo 60-18. Circulo dos Operarios Municipaes.

A SITUAÇÃO POLITICA

Vae reunir-se a executiva do P. R. P. afim de examinar o problema da successão presidencial

Com o regresso do sr. Sylvio de Campos, espera-se, para depois de amanhã, em S. Paulo, uma reunião do P. R. P., em que o velho partido paulista apreciará a questão da successão presidencial. Não restará mais duvida que o P. R. P. acolherá toda hypothese, em que concorra para a escolha do candidato. Nesse sentido, está afastada a hypothese de dar já apoio a uma candidatura prefixada.

UM DISCURSO DO SR. OCTAVIO MANGABEIRA

O sr. Octavio Mangabeira inscreveu-se para o expediente de hoje. Em todo caso, como a sessão de hoje vae ser dedicada á memoria de um constituinte bahiano, do 91, recem-fallecido, sr. Landulpho Medrado, é quasi certo que o deputado opposicionista bahiano fale amanhã. Após esse discurso, é que o sr. Octavio Mangabeira irá á Bahia. Tambem irá, por esses dias, ao seu Estado, o sr. Seabra.

OS FACTOS QUE VÃO OCCORRENDO NO SEIO DO P. R. P.

S. Paulo, 18 (Havas) — A "Folha da Noite" publica longa reportagem a proposito das occorrencias que se verificam dentro do Partido Republicano Paulista.

"Hontem e hoje — escreve esse vespertino — continuaram as negociações para a pacificação. Já não se fala em silvistas e sampaistas. O ambiente é de bastante calma, principalmente depois da declaração do sr. Sylvio de Campos, em Porto Alegre, á "Federação", orgão official do sr. Flores da Cunha, sobre o lançamento da "candidatura de um homem que reuna todas as qualidades necessarias para fazer do Brasil um paiz forte e feliz, seja qual fôr o candidato", conforme verão os leitores em outro local desta folha.

Até sabbado havia luta que ninguem procurava esconder. As entrevistas se succediam. Muitos falavam e não occultavam as suas preferencias por esta ou aquella facção.

Hontem e hoje, são differentes os rumos que se vêm nos arraiaes perrepistas. Um procer dos mais autorizados do P. R. P. disse á nossa reportagem que os dois grupos tendiam a desapparecer".

O jornal adeanta mais que não havendo ainda, por parte do P. R. P., compromisso algum acerca da candidatura presidencial, a commissão directora do Partido deverá se reunir, tão logo regresse de Porto Alegre o sr. Sylvio de Campos, para tomar uma attitude.

A VIAGEM DO GOVERNADOR DO CEARA'

Noticias de Ceará annunciam que o governador Menezes Pimentel adiará sua vinda a esta capital, em virtude da secca que assola o Estado, no qual se faz necessaria sua presença para a adopção de medidas que a situação está a exigir.

O motivo é razoavel. Seria realmente uma coisa lamentavel que o governador cearense largasse o seu posto e saisse a passear numa hora em que os seus governados soffrem a tortura da fome e da sêde. A viagem que vem fazer ao Rio ha de ser certamente para tratar de politica. Desta, entretanto, o paiz anda saturado. Muito melhor, muito mais acertado, é que o sr. Menezes Pimentel fique por lá mesmo, cuidando do seu mandato.

CHEGA AMANHA O GOVERNADOR DA BAHIA

A bordo do "Antonio Delphino", chegará amanhã ao Rio o capitão Juracy Magalhães, governador da Bahia.

UMA COINCIDENCIA

A viagem do embaixador Macedo Soares aos Estados Unidos foi feita num dos "Clippers" pequenos, que tocam em varios portos. Resolvida, domingo e já não havendo mais passagens no avião que saia segunda feira (Clipper dos grandes), teve elle de ir num dos menores. A coincidencia foi feliz. Graças a isso, póde descer mais no Ceará e no Maranhão, onde recebeu manifestações de toda ordem, inclusive banquetes officiaes.

O GOVERNADOR DA BAHIA TELEGRAPHA AO PRESIDENTE DA REPUBLICA

O presidente da Republica recebeu telegramma do governador da Bahia, communicando-lhe sua partida para o Rio, bem como haver passado o cargo ao substituto legal, presidente da Assembléa Legislativa do Estado.

O HOMEM QUE VEIU PEDIR A INTERVENÇÃO FEDERAL EM GOYAZ

E' o sr. Jacy de Assis, deputado á Assembléa Legislativa do Estado. Vae ter, affirma, uma conferencia com o presidente da Republica, de quem, espera, arrancará a medida excepcional.

— A situação de Goyaz — disse-nos elle hontem — é grave.

Estamos em regimen de violencias policiaes e desmandos administrativos. O governador fixou as vistas, exclusivamente em Goyania, a nova capital; abandonou todos os demais problemas. Politicamente, não conta com a Assembléa, e della não póde obter, no anno passado, as leis que desejava. Não obteve uma unica lei. Nem o orçamento, nem a fixação da força publica. A Assembléa está repartida exactamente ao meio. Doze a doze. Acabo de receber telegrammas communicando que o Tribunal Regional indeferiu os pedidos de cassação de mandato requeridos pelo director da Fazenda. Assim perdeu elle, com a indeferimento dos pedidos a ultima esperança de modificar a situação da Assembléa. A eleição classista foi annullada pelo Tribunal Regional. Eu havia sido eleito unico delegado eleitor, pois ao pleito não compareceram syndicatos, e sómente a Ordem dos Advogados. Estou certo, entretanto, de ganharmos o recurso no Tribunal Superior. Os motivos da nullidade fixados pelo Tribunal Regional, são fragilissimos e chocam com a jurisprudencia pacifica do Superior Tribunal: neste sentido, ao conhecer o parecer do procurador Regional, fiz longo memorial aos juizes, sem resultado. Ganharemos o recurso. E ficaremos assim com a maioria. E' abril seremos maioria, mathematicamente.

Mesmo com doze, levaremos vantagem. Está claro que teremos de ser maioria nas votações, pois o presidente será por nós eleito, dentre os deputados governistas. No caso de empate, ha de ser o mais velho. E este é dos governistas, sendo até mesmo um antigo e dedicado companheiro, o deputado Felismino Vanna, que nos deixou ha pouco. Por isto, tem o governo tentado tudo contra nós. Dias atráz, em Buriti Alegre, fui alvejado a tiros de revolver, por um soldado do destacamento local, enviado para lá a proposito. Denunciado por mim o facto ao juiz de direito, e quando se realizava o inquerito, appareceu no Forum o delegado de policia, que interrompeu o depoimento de uma das testemunhas. Como eu protestasse, chamando a attenção do juiz de direito, o delegado retirou-se e mandou o destacamento cercar o Forum, para me desarmar, visto se considerar afrontado por mim. O destacamento cercou o edificio, delle expulsou as autoridades, e, durante mais de duas horas, praticou desatinos, tentando arrombar uma sala onde, com amigos, eu me havia garantido. Sómente com a intervenção de quasi toda a cidade, o delegado resolveu cessar sua represalia. Mas fez questão de me desarmar, apezar das immunidades e de "habeas-corpus" da Côrte de Appellação. Durante a noite, registraram-se innumeras prisões e espancamentos de companheiros meus. Este regimen, implantado no interior, é o mesmo da capital, logo após o encerramento da Assembléa. Nas ruas da capital, registraram-se dois assassinatos feitos pela policia, e a Côrte de Appellação, concedeu innumeros "habeas-corpus" contra repetidas violencias. Os accordões estão commigo. Vou pedir a intervenção federal. Esta é a minha missão no Rio. Ainda esta semana espero apresentar o pedido ao presidente da Republica. Se não houver a intervenção seremos forçados a tomar uma attitude definitiva para defender nossa vida e nossas propriedades. Ou a intervenção será concedida a Goyaz, para pôr um paradeiro á situação insustentavel, ou teremos o cangaço official. A opposição goyana está solidificada na opinião publica do Estado.

Todo o elemento sadio de Goyaz está comnosco. O governador não possue ao seu lado senão os prefeitos. Prova disto é que não teve coragem de se desincompatibilizar para a senatoria. Não disputará comnosco uma eleição, sem o prestigio do poder. Em campo raso, será derrotado, fragorosamente.

AS CLASSES OPERARIAS DIRIGEM-SE AO MINISTRO DO TRABALHO

Ainda a proposito das declarações feitas na Camara pelo deputado Adalberto Corrêa, o sr. Agamemnon Magalhães, ministro do Trabalho e da Justiça, recebeu telegrammas de solidariedade, protestando contra as declarações do referido deputado, da Sociedade Resistencia dos Trabalhadores em Trapiches e Armazens de Café, desta capital; do Syndicato Bagéense de Bancarios, de Bagé, Rio Grande do Sul; do Syndicato dos Empregados do Commercio de Cachoeiro de Itapemirim, Estado do Espirito Santo; do Syndicato dos Empregados Commissarios de Armazenadores e Exportadores de Café, desta capital; do Syndicato dos Operarios Estivadores, de Cabedello; do Syndicato dos Bancarios; do Syndicato União Resistencia dos Trabalhadores de Armazens de assucar; do Syndicato dos Operarios e Empregados nos Serviços do Porto; do Syndicato dos Empregados e Operarios de Empresas de Petroleo e Similares; do Syndicato dos Empregadores em Transportes Terrestres; da Associação dos Empregados do Commercio; do Syndicato dos Trabalhadores em Armazens do Cáes do Porto; do Syndicato dos Auxiliares de Pharmacias e Laboratorios; do Syndicato dos Operarios em Moinhos e Similares; do Centro Educativo Operario de Afogados, todos de Recife, Pernambuco; do Syndicato dos Commerciantes em Goyanna; da Camara Municipal de Timbauba; dos srs. Waldyr Faria Rocha, Seraphim Barbosa Ribeiro, Conego Leal, Themistocles Leal, Joaquim Moreira, Pedro Cintra Ferreira, Sylvio Aranha de Moura, Alvaro Moraes Preseiro, Cunha Barreto, Godofredo Guimarães, Ignacio Pimentel, Arlindo Rego, Abilio Telmo, Adolpho P. Dias da Silva, Oscar Rezende, Alexandre Demos Aguiar, Petronio Carvalho, Constantino Rodrigues, Epitacio Belem, prefeito de Jaboatão, Estevão Pinto, Cleto Campello, Cassimo Pereira, Erasmo Nascimento e Gentil Porto.

A UNIÃO DOS SYNDICATOS PATRONAES MANIFESTA A SUA SOLIDARIEDADE AO MINISTRO AGAMEMNON

O sr. Agamemnon Magalhães, ministro do Trabalho e interino, da Justiça, recebeu o seguinte telegramma:

"A União dos Syndicatos Patronaes do Districto Federal, em cujo seio se agrupam perto de 30 syndicatos representantes do commercio da industria e dos transportes desta capital, vem manifestar a v. excia. todo o seu apoio e solidariedade, fazendo votos de felicidades no desempenho dos arduos deveres no elevado cargo que occupa no governo da Republica. Saudações attenciosas. (a) — Benedicto Moreira da Costa; director secretario."

UM APARTE DO SR. J. J. SEABRA AO MINISTRO DO TRABALHO

Quando o sr. Agamemnon Magalhães alludiu, em se udiscurso, ao sr. Heitor Muiz, destacando a sua actuação na imprensa, ha varios annos, em conbate sempre ao communismo, o sr. J. J. Seabra aparteou o ministro do Trabalho, confirmando as suas palavras:

— E' verdade; posso dar á nação, o meu testemunha. O sr. Heitor Muiz é um dos jornalistas que mais ardorosamente têm combatido o communismo, numa actuação jornalistica brilhante e corajosa.

NÃO PEDIU DEMISSÃO O SECRETARIO DA SEGURANÇA DE S. PAULO

São Paulo, 18 (Havas) — Carece de fundamento a noticia publicada no Rio de que o secretario da Segurança Publica solicitará exoneração de seu cargo.

Em meios officiaes soubemos que o sr. Leite de Barros continua a merecer inteira confiança do governo.

PROSEGUIU HONTEM O SUMMARIO DE DUQUE E EMY

Vae ser impetrado habeas corpus em favor dos presos

Proseguiu hontem, á tarde, no Juizo da Vara Criminal de Nictheroy, a formação de culpa de Manoel Martins Duque e Maria Emma Jungblert, presos preventivamente, como autores intellectuaes da morte de Esther Marini Duque, occorrida em circumstancias mysteriosas, na tarde do dia 12 de junho do anno passado.

O summario, hontem, foi presidido pelo supplente de juiz substituto, dr. José Pellini. Funccionou o promotor, dr. Americo Herculano de Oliveira, servindo de escrivão, o escrevente Watson Dutra.

Foi inquirida a testamunha Jurandyr Tupynambá que affirmou ter visto, por tres vezes, Manoel Duque conversando com o seu collega Hollanda Cavalcante e este, uma vez, com José Costa Maia.

Após o interrogatorio feito pelo juiz, foi dada a palavra ao promotor que desistiu da inquirição.

A seguir, foi a testemunha interrogada pelos srs. Euclydes Gallo e Simeão Pacheco da Silva, patronos dos indiciados. O dr. Jorge Severiano tambem patrono dos indiciados, não compareceu ao summario.

O sr. Euclydes Gallo contestou o depoimento prestado pela testemunha, que, entretanto, declarou confirmar integralmente o que dissera.

O juiz deferiu o requerimento verbal do promotor, dispensando as demais testemunhas arroladas e determinou ao escrivão que designasse dia e hora desimpedidos para inquerição das testemunhas arroladas pela defesa.

O summario deverá proseguir amanhã, ás 2 horas da tarde.

Os patronos de Manoel Duque e de Maria Emma Jungblut, informaram aos jornalistas que acompanham o desenrolar desse processo, que iam impetrar uma ordem de "habeas-corpus" em favor dos seus constituintes.

Esse "habeas-corpus", todavia, ainda não deu entrada na secretaria da Côrte de Appelação.

A PRIMEIRA MEDICA QUE SERVIRA' NA ASSISTENCIA

A nomeada pertencia ao quadro da Secretaria

Dra. Maria Brasilia Leme Lopes

Por deliberação do prefeito deste Districto acaba de ser nomeada para o cargo de medico auxiliar da Assistencia Municipal, a dra. Maria Brasilia Leme Lopes, que vinha servindo na Assistencia na qualidade de primeiro official da Secretaria.

O acto do prefeito foi recebido com grande sympathia dada a estima em que é tida a funccionaria por elle attingida.

A dra. Maria Brasilia Leme Lopes é a primeira medica que tem exercicio na Assistencia.

O CONVENIO ENTRE A BELGICA E BRASIL SOBRE OS CONGELADOS COMMERCIAES

Em juizo um mandado de segurança contra o tratado

A Sociedade Marmifera Brasileira, com séde nesta capital, requereu no juizo da 3ª vara federal, mandado de segurança, para não ficar sujeita ás clausulas do Convenio Commercial celebrado entre o Brasil e a Belgica, para effeitos de liquidação de congelados commerciaes, allegando que tal convenio só poderá tornar-se exequivel depois de approvado pelo Congresso Nacional de accordo com o que estabelece a Constituição Federal.

A requerente pediu o mandado contra o Banco do Brasil que pelo Convenio será o executor do accordo. Em suas razões argumentava a requerente trazer o convenio grandes prejuizos aos negociantes da praça do Rio, avaliados em 48.000 contos, por isso que obriga os saques de liquidação a um cambio arbitrario e de taxa maior do que a do dia.

O juiz Castro Nunes, por sentença de hontem, julgou-se incompetente para decidir, por se tratar no seu entender de acto do presidente da Republica, mandando, por isso, enviar os autos á Côrte Suprema. A petição que é longa foi apresentada pelos advogados Mario Lessa e Georgenor de Lima Torres.

O SR. BARROS CASSAL DIZ QUE A SITUAÇÃO E' MUITO CONFUSA

Porto Alegre, 17 (Havas) — Chegou o deputado Barros Cassal, que foi recebido por elementos da Frente Unica entre os quaes o sr. Lindolfo Collor.

Falando aos jornaes esse deputado gaúcho declarou: "A situação politica nacional, principalmente para nós, que acompanhamos os trabalhos da Camara é de expectativa geral. Todos observam com serenidade o desenrolar dos acontecimentos, verificando-se, porém, que o ambiente, antes da discussão do problema presidencial ainda está muito confuso. Ha uma incerteza em tudo. E na Camara nós nos interrogamos: para onde vae este paiz nesta hora de confusão?

Quanto ás candidaturas presidenciaes o sr. Barros Cassal respondeu:

"A não ser a candidatura do sr. Armando de Salles Oliveira que parece estar assentada pelo partido Constitucionalista, até agora não se conhecem outros nomes indicados. As forças politicas aguardam o momento para se definir."

RALPH GLASS FOI POSTO EM LIBERDADE

CONCEDIDO O HABEAS-CORPUS PARA SAIR DO MANICOMIO JUDICIARIO

Ainda está na lembrança de toda a gente o crime occorrido numa casa de apartamentos na Gloria, e do qual foi victima um alto funccionario da Embaixada da Italia. Por largo tempo a população carioca leu as conjecturas mais varias e desencontradas sobre o autor do delicto. O facto occorreu na madrugada de 8 de dezembro de 1935. Tres dias após o assassinio, na ceu um joven que declarou ao de- delegacia do 5º districto, appare- legado Picorelli ser elle o autor do crime. Esse joven era Ralph Glass, que reconstituiu a scena, nos seus menores detalhes. O inquerito foi aberto na delegacia da rua Pedro Americo, para onde Glass foi removido e por alguns dias interrogado. O romance levou alguns dias, sem que se chegasse a uma conclusão certa sobre o verdadeiro autor.

Afinal, os autos foram remettidos ao juiz da 6ª vara criminal, que determinou fosse Glass internado no Manicomio Judiciario, para observações, onde permaneceu por varios mezes, não descansando seu advogado, o sr. Romeiro Netto de pugnar pela liberdade do ex-Ramon de la Sierra. Varios "habeas-corpus" impetrou, um á 8ª vara criminal, que foi negado, ha dias e agora outra ordem déra entrada no juizo da 5ª vara criminal, tendo o magistrado Nelson Hungria deferido o pedido, sob o fundamento de ter havido excesso de prazo na formação da culpa, assim como illegal a internação no Manicomio, visto o accusado ser portador de uma neurose, capaz de ser tratada fóra dos hospitaes.

Expedido o alvará, o advogado Romeiro Netto, acompanhado de Daisy Glass, irmã de Ralph, foi ao Manicomio, de onde sairam em companhia do paciente.

A FALTA DE VISIBILIDADE DESORIENTOU JOSE' COSTA

Dahi o accidente de que foi victima o aviador luso-americano

Bello Horizonte, 18 (Havas) — O apparelho do aviador José Costa soffreu as seguintes avarias: quebradas uma aza, a helice e uma roda de aterrissagem. Aquelle piloto soffreu ligeiras contusões no nariz e no braço.

José Costa pretende transportar as peças do avião, em caminhões, para Bello Horizonte devendo embarcar de trem na cidade de Diamantina com destino a esta capital.

O referido aviador declarou que o accidente foi devido ao facto de ter se desorientado, por motivo da cerração atmospherica. Isso aconteceu quando voava nas alturas do pico de Itambé, tendo fracassado sua tentativa de transpôr a serra do Cipó, além de Conceição, a qual se achava envolta pela neblina. Depois de muito lutar contra as pessimas condições atmosphericas viu que se acabava a gazolina e procurou descer. Só via morros e terrenos accidentados. Afinal desceu no campo da Bôa Vista, com todo o cuidado possivel, não conseguindo no entanto evitar que o apparelho fosse de encontro aos cupins e se avariasse.

AS PEÇAS DO AVIÃO SERÃO DESPACHADAS PARA BELLO HORIZONTE

Bello Horizonte, 18 (Havas) — Telegrammas de Serro informam que o aviador luso-americano José Costa permanecerá ali ainda mais alguns dias, afim de desmontar o apparelho e despachar as peças para Bello Horizonte, para onde virá egualmente de trem.

O sr. José Costa assistiu hontem á missa, tendo rendido graças ao Espirito anto, por ter sido salvo de qualquer desastre.

JOSE' COSTA QUASI CÁE NUM DESPENHADEIRO

Bello Horizonte, 18 (Havas) — Um telegramma de Serro informa que o aviador luso-americano José Costa escapou milagrosamente da morte.

Poucos metros além do local em que José Costa desceu com o apparelho, no campo Bôa Vista, existe um despenhadeiro. Uma casa de capim, de grandes dimensões, reteve, entretanto, providencialmente o apparelho, evitando que o mesmo se precipitasse no despenhadeiro.

A RENUNCIA DECRETADA PELA ASSEMBLE'A DE ALAGOAS, CONTRA O DEPUTADO FALCÃO

Sobrestado o julgamento de um mandado que se prende ao caso

O desembargador Collares Moreira, juiz do Tribunal Superior de Justiça Eleitoral, na sessão de hontem, propoz que fosse sobreestado o julgamento do recurso eleitoral n. 60, vindo de Alagoas, por se tratar de assumpto connexo ao mandado de segurança n. 69, da mesma procedencia.

O Tribunal deferiu o requerido e mandou que se aguardasse a decisão que será proferida no segundo mandado, que versaria sobre o merito, no que concerne a renuncia decretada pela Assembléa daquelle Estado do deputado Hildebrando Falcão, visto ter decidido tratar-se de materia eleitoral e assim, ser obrigado o Tribunal Regional de Alagoas a solucionar a hypothese.

O mandado de segurança n. 60, cujo julgamento ficou sobrestado, é interposto por Mario do Nascimento, contra a eleição de Antonio Guedes Miranda, eleito para a vaga de Hildebrando Falcão, na Assembléa do Estado.

Dessa fórma, emquanto o Tribunal Regional não julgar o merito do primeiro mandado, o Superior não apreciará o do segundo.

EM PROL DA SANCÇÃO DA LEI DE REAJUSTAMENTO DOS FUNCCIONARIOS MUNICIPAES

A reunião de hoje e o desejo pela acceitação do projecto

A commissão de funccionarios municipaes que vem batalhando em prol da acceitação por parte do Executivo da Cidade do projecto de reajustamento de vencimentos, recentemente votado pela Camara Municipal, por intermedio do "Correio da Manhã" lança um appello aos seus collegas para que comparecem, hoje, ás 4 horas da tarde, no Palacio da Municipalidade, afim de fazer perante ao prefeito Olympio de Mello o desejo de não ser vetada a citada lei. Pelos funccionarios falará o deputado Motta Lima, como funccionario e presidente do Club Municipal.

NA ESCOLA DE SAUDE DO EXERCITO

A declaração dos novos medicos e pharmaceuticos

Realiza-se hoje, ás 9 1|2 horas, na Escola de Saude do Exercito com a presença das altas autoridades militares, a declaração dos novos medicos e pharmaceuticos do Exercito da turma de 1936.

Na Secção Permanente do legislativo fluminense

Reuniu-se hontem a Secção Permanente do Legislativo fluminense.

O sr. Antero Manhães occupou a tribuna para fazer profissão de fé optimista sobre os destinos do Brasil e dirigir palavras de encorajamento á juventude, da qual, depende o resurgimento da nacionalidade.

O sr. Mario Alves justificou um requerimento pedindo á mesa o seu concurso, convidando os secretarios de Estado, altas autoridades e membros da Assembléa, para comparecerem ás solennidades commemorativas da fundação da cidade do Rio de Janeiro.

O sr. Bernardo Bello fez considerações sobre a politica da Parahyba do Sul e declarou que os seus correligionarios ali não aceitaram a chefia do sr. Mario de Oliveira Penna, escolhido pelo governador do Estado para orientar a politica daquelle municipio.

ALBERTO DE OLIVEIRA

Aggravou-se o seu estado de saude

Hontem á noite, procurámos conhecer da marcha da enfermidade do poeta Alberto de Oliveira. E a informação obtida foi dolorosa:

— De momento a momento, se aggrava o seu estado de saude.

A' sua cabeceira permanecem o professor Aloysio de Castro e o dr. Eduardo Imbassahy.

Membros da Academia Brasileira de Letras, intellectuaes, jornalistas, amigos, parentes e admiradores do illustre poeta comparecem a cada momento, á sua residencia.

OS CAMPOS DE POUSO NO SUL

Partiram dois engenheiros para assumir a direcção dos trabalhos

Seguiu ás 6 horas da tarde de hontem, para os Estados de São Paulo, Paraná e Goyaz, onde vae a serviço do Departamento de Aeronautica Civil, o engenheiro Jorge Moniz, nomeado recentemente para o cargo de Encarregado da 7ª Região. Nessa viagem aquelle engenheiro deverá inspeccionar varios campos de pouso, iniciando-se os trabalhos de melhoramentos projectados para o corrente anno.

Seguirá, tambem, o engenheiro George Stoky que vae até o Paraná, cujos campos de pouso lhe estavam affectos e cujos serviços deverá passar ao seu collega, seguindo, depois, para Porto Alegre e Florianopolis, para assumir a direcção da 9ª Região, para a qual acaba de ser designado.

Cerca de dois mil contos para os Correios e Telegraphos

O Tribunal de Contas ordenou o registro do credito de.......... 1.800:000$000 a diversas Directorias Regionaes dos Correios e Telegraphos, á conta do que foi aberto pelo decreto n. 1.270, de 21 de dezembro findo.

Nomeações na Secretaria de Viação da Prefeitura

Por acto de hontem do prefeito foram nomeados, na Secretaria da lação, 4º official, de accordo com classificação em concurso, Carlos Maria Cantão e Nelson Guimarães Barreto; chefe do serviço de lavoura e chefe do serviço geral de fomento agricola da extincta Directoria Geral de Abastecimento e Fomento Agricola, addido, Antonio Corrêa da Silva, e para o cargo de praticante de official Maury Teixeira de Mello e Maryllia Diniz Carneiro.

PARA REGULARIZAR O INTERNAMENTO DE MENORES

Só o prefeito poderá autorizal-o

Afim de evitar possiveis abusos e reclamações quanto ao internamento de menorse nos institutos municipaes ou escolas contratadas pela Prefeitura, resolveu o prefeito sujeitar a seu "visto" os despachos dos requerimentos dirigidos para aquelle fim pelos paes ou representantes legaes dos candidatos.

JOÃO DE WILTON MORGADO

O passamento, hontem, desse nosso antigo companheiro

Em sua residencia, á rua 24 de Maio, 281, falleceu hontem, á tarde, o nosso antigo e estimado collega de trabalho João De Wilton Morgado.

Enfermo já ha algum tempo, pelo que, por diversas vezes, se retirou desta capital, tinha, entretanto, o seu estado de saude, ultimamente, apresentado melhoras.

Ha uma semana, porém, sobreveiu uma crise mais forte, a que o seu organismo não póde resistir, victimando-o, hontem, ás primeiras horas da tarde.

O extincto, pelas suas excellentes qualidades de bom companheiro, trabalhador e extremoso chefe de familia, gozava da estima de quantos o conheciam e, nesta casa, só contava amigos.

Na sua vida de imprensa, De Wilton Morgado fez parte de diversos jornaes do Rio, entrando em 1910 para o *Correio da Manhã*, onde se manteve até agora. Na época propria — e é uma grande coincidencia que o seu passamento haja occorrido neste momento — dedicava-se á producção de musicas de Carnaval, sob o pseudonymo de *João da Gente*, sendo muito estimado nas agremiações recreativas desta capital, algumas das quaes, como o Club dos Democraticos, lhe tinham concedido o titulo de socio honorario.

Antigo funccionario federal, desempenhava ultimamente o cargo de director do Departamento de Propaganda da Inspectoria Commercial da Central do Brasil, de cujo quadro de funccionarios fazia parte ha cerca de trinta annos.

O extincto deixa viuva, a sra. Marietta Nunes Morgado, possuindo os filhos: Eduardo, casado com a sra. Elza de Castro Morgado, com uma filha, Marly; Bento, casado com a sra. Eulina Lage Morgado, com dois filhos, Romero e Synval; sra. Altair Morgado de Castro, professora diplomada pelo Instituto Nacional de Musica, casada com o sr. Gastão Fernando de Castro, com um filho; Paulo Jackson, e Gesner nosso companheiro de redacção.

O *Correio da Manhã* mandou depositar na camara mortuaria do saudoso collega, que se extinguiu aos 54 annos de edade, quatro corôas, uma em nome do dr. Edmundo Bittencourt, outra pelo dr. Paulo de Bettencourt, outra pela sua administração e a outra em nome da redacção e demais secções.

O feretro sairá hoje, ás 4 horas da tarde, da rua 24 de Maio, 281, na estação do Riachuelo, para o cemiterio de Inhaúma.

A nova directoria da Associação de Funccionarios da Justiça Federal

No dia 16 do corrente realizou-se a assembléa geral ordinaria da Associação dos Funccionarios da Justiça Federal do districto Federal, sendo eleita a directoria para o biennio 1937-1938; e que ficou assim constituida: presidente, Celso de Miranda; vice-presidente, Antonio Ferreira Soares; 1º secretario, Lucio Balthazar de Silveira; thesoureiro, Francisco Homem Pereira; procurador, João Francisco de Barros; membros do Conselho Fiscal, Octavio Geraldo Vieira, Moacyr do Prado Rebello, e Carlor Rodrigues Veiga.

Foi approvado um voto de agradecimento ao socio José de Almeida Santos, que foi secretario durante nove annos e o balancete do thesoureiro, constando um saldo de 19:652$550, durante os biennios passados de 1936-1937.

O PREFEITO VISITOU DOMINGO O BAIRRO DE CACHAMBY

Alguns melhoramentos inaugurados

Esteve o conego Olympio de Mello em visita, domingo ultimo, ao bairro de Cachamby, na estação do Meyer.

A's 8 horas, foi resada missa no templo de Nossa Senhora da Apparecida, celebrando o conego Salgado, assistindo o prefeito ao acto.

Foram a seguir, inaugurados os melhoramentos introduzidos nas ruas Ferreira de Andrade e Rocha Pitta e o restabelecimento da feira-livre local, aos domingos. Foram visitadas tambem as ruas Americana, Garcia Redondo, Basilio de Britto, Getulio e Henrique Boiteux, o calçamento das quaes foi restaurado.

Foi depois, o prefeito, acompanhado de sua comitiva á séde do Centro Pró-Melhoramentos de CachaVmby, onde lhe foi feita uma recepção, falando o sr. Oswaldo Soares, presidente, que procedeu á inauguração do retrato do prefeito.

O conego Olympio de Mello agradeceu, sendo, após, offerecida, na residencia do sr. Gaspar Matheus, uma mesa de doces aos visitantes.

OS FESTEJOS DE SÃO SEBASTIÃO

A imagem do padroeiro exposta na Prefeitura

Continua exposta á visitação publica a imagem do santo padroeiro da cidade, São Sebastião no saguão da entrada da Prefeitura.

Este local foi todo ornamentado de flores naturaes e illuminado com innumeras lampadas, sendo constante a romaria de fieis e devotos do milagroso santo, cuja data onomastica transcorrerá amanhã.

A situação em Matto Grosso

O T. S. J. E. autoriza a requisição de força federal para garantir um habeas corpus

Na sessão de hontem, no Tribunal Superior de Justiça Eleitoral, o sr. Mac Dowell, procurador geral, expoz o caso do juiz de Lageado, em Matto Grosso, que se sentindo sem garantias para conceder e fazer cumprir uma ordem de "habeas-corpus" a 250 eleitores, que lhe solicitaram o remedio acima, pedira ao Tribunal Regional do Estado, tambem, outro "habeas-corpus", requerendo, na mesma occasião, a força federal que julgasse necessaria.

Nesse sentido é que se pronunciou a representação do procurador geral, que por sua vez traduzia o pedido que lhe fôra formulado pelo procurador regional, com referencia á acquisição de força federal para cumprimento de "habeas-corpus".

A hypothese foi relatada pelo professor Candido de Oliveira. O procurador geral, ao formular o pedido declarou que o gorvernador federal não se opporia á medida.

O relator teceu considerações sobre a requisição de força, manifestando suas duvidas sobre a conveniencia da força federal ser posta á disposição do referido magistrado, antes de ter este prolatado sentença concedendo a ordem.

Entra no debate o ministro Laudo de Camargo, que procura esclarecer a questão, sendo de opinião que o Tribunal Superior officie ao ministro da Justiça, para que este, então, tome as providencias necessarias, no sentido de ser garantido o juiz de Lageado, no exercicio de suas funcções e no cumprimento das decisões que forem proferidas.

E foi o voto vencedor.

Dessa fórma, será requisitada a força federal, por intermedio do ministro da Justiça. Essa decisão já foi, por telegramma communicada ao Tribunal Regional do Estado de Matto Grosso, para que elle possa providenciar.

Com referencia ao mesmo caso, recebeu o Tribunal Superior uma communicação de decisão proferida pelo Regional do mesmo Estado sobre decisão que proferiu o ultimo em requerimento que lhe foi apresentado pelo Partido Evolucionista, para que as eleições naquelle municipio fossem aviadas, e que foi indeferido.

Tambem esse facto teve pedido de urgencia, sendo relatado pelo ministro Plinio Casado, que votou no sentido do não adiamento, visto não ter o Tribunal competencia para decidir em materia que faz parte de dispositivo Constitucional, poi sa nossa Carta Magna é quem dá a fixação da data das eleições.

FORÇA FEDERAL PARA GARANTIR AS DECISÕES DOS JUIZES ELEITORAES EM MATTO GROSSO

O juiz de Lageado, Matto Grosso, requereu ao Tribunal Regional de Cuyabá, um habeas-corpus afim de poderem ser garantidas as suas decisões, notadamente em um mandado de habeas-corpus que pretendia conceder a 250 eleitores daquelle municipio. E requereu áquelle Tribunal Regional, força federal para garantia de suas decisões.

O Tribunal porém achou que a força federal só póde ser concedida no caso de haver desrespeito as decisões judiciarias. O caso em fórma de representação foi presente ao Tribunal Superior em sua sessão de hoje sendo relator o juiz Candido de Oliveira Filho. Este se inclinou a principio a confirmar a decisão do Tribunal Regional. Depois, porém, de explicações dadas pelo procurador geral que accrescentou estar autorisado a declarar que o governo não opporá difficuldades a concessão da força, foi por unanimidade, a exemplo do que se tem feito em outros casos semelhantes, resolvido que o Tribunal Superior officiasse ao ministro da Justiça solicitando da força federal para o juiz de Lageado no exercicio de suas funcções e para cumprimento de suas decisões. Ficou tambem resolvido communicar-se essa decisão ao Tribunal Regional de Matto Grosso, afim de que o mesmo providencie de identica maneira, caso outros juizes eleitoraes, lhe solicitem garantias.

A DENUNCIA CONTRA O SR. MARIO CORRÊA CATALOGA 19 CRIMES

Cuyabá, 18 (Do correspondente) — Será apresentada na sessão de amanhã, a denuncia contra o governador Mario Corrêa por 19 crimes differentes.

A ASSEMBLÉA ESTA' FUNCCIONANDO GARANTIDA POR TROPA DO EXERCITO

Cuyabá, 18 (Do correspondente) — A Assembléa tem funccionado ininterruptamente com a presença tão sómente dos deputados da maioria. Diariamente tem havido sessão, desde o dia 11, exceptuando-se o dia 14 em que não houve sessão. As forças do Exercito têm acompanhado os deputados dentro do quadrado do Quartel do 16 B. C., até o edificio da Assembléa e finda a sessão, deste para o Quartel. A Assembléa Legislativa terminou a votação do projecto que cria a Caixa Beneficente da Policia e o projecto que estabeleceu os limites do municipio de Dourados.

A PASSAGEM DOS NAVIOS ESTRANGEIROS PELO CANAL DO KIEL

A França não se preoccupa com a medida do governo do Reich

Paris, 18 (United Press) — Interrogado a respeito da decisão adoptada pelo governo allemão no sentido de exigir que todos os navios estrangeiros que pretenderem entrar no Canal de Kiel peçam permissão ás autoridades competentes, um porta-voz do Quai d'Orsay declarou á United Press que a França não se preoccupa com essa medida pelos seguintes motivos:

1º — A intensificação das restricções a respeito do Canal de Kiel, já foi prevista quando o Reich denunciou as clausulas do Tratado de Versalhes relativas á liberdade de navegação dos rios.

2º — A França não tenciona enviar navios de guerra através do Canal, não lhe interessando portanto a resolução do Reich.

Consta que a attitude da França é identica á da Inglaterra, pois o governo de Londres affirma que a decisão das autoridades germanicas não affectam directamente seus interesses, visto como a medida não comprehende os navios de commercio.

Regulando o casamento religioso para os effeitos civis

O PRESIDENTE DA REPUBLICA SANCCIONOU A RESOLUÇÃO LEGISLATIVA

O presidente da Republica sanccionou a resolução do Poder Legislativo que regula o casamento religioso para os effeitos civis.

Estabelece o decreto aos nubentes a faculdade de requerer ao juiz competente para a habilitação conforme a lei civil, para que o seu casamento seja celebrado por ministro da egreja catholica, do culto protestante, grego, orthodoxo ou israelita, ou de outro cujo rito não contrarie a ordem publica ou os bons costumes, e, desde que o requerimento seja deferido, determinará o juiz que o official expeça, certidão de estarem os requerentes habilitados na fórma da lei civil, para se casarem, a qual valerá unicamente para esse effeito. O ministro que celebrar o casamento entregará logo, mediante recibo, aos nubentes, a um delles ou á pessoa que designarem, um dos exemplares do termo que lavrará, ou mandará lavrar, acto continuo, em lingua vernacula, e em duas vias de egual teôr. Logo que lhe seja apresentado pela pessoa a quem o ministro entregará o termo avulso de que trata este decreto, o official do registro civil fará, gratuitamente, a inscripção do casamento, lavrando o assentamento no livro respectivo, em que transcreverá, na integra, o mesmo termo, subscrevendo-o com o apresentante, ou apresentantes, e duas testemunhas, fazendo no mesmo referencia aos documentos que acompanhe o referido termo. O ministro de confissão religiosa, especificada neste decreto, que celebrar casamento, estando algum dos contraentes em imminente perigo de vida, lavrará, ou fará lavrar no livro proprio, ou em separado, o respectivo termo em duas vias, com os possiveis requisitos de que trata esta lei, assignado por elle, pelo contraente que souber, ou puder assignar, e por quatro testemunhas que saibam lêr e escrever, sendo registro obrigatorio, e incorrendo nas penas do artigo 233 da Consolidação das Leis Penaes quem contrair novo casamento, civil ou religioso, com effeitos civis, depois de celebrado casamento religioso, na conformidade desta lei, ainda que este se não ache inscripto no registro civil. Nos casamentos a que se refere a presente lei, a inscripção no registro civil revalida o acto praticado perante pessoa competente, ou com omissão de qualquer das formalidades exigidas, resalvada apenas a nullidade, ou annullação, nos casos dos artigos 207 e 209 e seguintes do Codigo Civil, e sem excluir a applicação das penas criminaes, ou disciplinares, cabiveis; obedecendo as acções de nullidade ou de annullação de casamento celebrado por ministro religioso, exclusivamente, aos preceitos da lei civil e serão processadas nos juizes ordinarios, attingindo apenas os effeitos civis do mesmo casamento; e, podendo ser annullado o registro do casamento religioso nos mesmos casos e prazos, e pelo mesmo processo, por que se annulla o casamento civil; prevendo a lei, caber recurso de aggravo de petição, interposto: por qualquer dos nubentes e pelo representante do Ministerio Publico, ou da religião de que se trata das decisões; e pelo official do Registro Civil, da imposição de multa, ou suspensão.

QUERIA LIVRAMENTO CONDICIONAL

A Côrte Suprema negou-lhe o favor da lei

Tarquinio Joaquim da Silva, impetrou uma ordem de "habeas-corpus" á Côrte de Appellação. Allegava o paciente, constrangimento illegal, porque, condemnado a 24 annos e 6 mezes de prisão, por juiz criminal, foi a pena reduzida na Côrte, a 14 annos, sub-médio do art. 294, paragrapho 2.º e art. 362, paragrapho 1.º, das Leis Penaes.

Tendo requerido livramento condicional ao juiz da 1.ª vara criminal, este indeferiu-lhe o pedido. A 1.ª Camara da Côrte de Appellação não lhe deu o "habeas-corpus" e dahi o recurso para a Côrte Suprema, sendo designado relator o ministro Carlos Maximiliano, que na sessão de hontem, negou provimento, sendo acompanhado por todos os collegas.

A SESSÃO DE SABBADO NA CAMARA DOS DEPUTADOS

Um discurso do sr. Adalberto Corrêa

Pedem-nos chamemos a attenção dos leitores para o discurso pronunciado pelo deputado Adalberto Corrêa, na sessão de sabbado, na Camara, e que vae publicado em outro logar desta edição.

Indemnização por prejuizos na revolução do Rio Grande

O pagamento de cerca de 500 contos ao sr. Paim Filho

O Tribunal de Contas ordenou o registro do pagamento, mediante accordo com a Commissão da Divida Fluctuante, da importancia de 483:157$000 a Firmino Paim Filho, de indemnização, por prejuizos causados na revolução estadual, verificada no Rio Grande do Sul.

O SR. MARQUES DOS REIS OFFICIOU A CÔRTE SUPREMA

Jámais teve intenção de desacatar a justiça do seu paiz

O presidente da Côrte Suprema hontem, um officio que lhe foi endereçado pelo ministro da Viação, sr. Marques dos Reis, a proposito de um protesto alli formulado pelo ministro Octavio Kelly, aos termos de um aviso que enviará ao procurador geral da Republica, a proposito de um mandado de segurança requerido em favor de um engenheiro da antiga Companhia Ferroviaria E'ste Brasileiro. O officio esclarece o seu pensamento e declara, que jámais teve a intenção de desacatar decisões emanadas da justiça do Brasil, do que tem, innumeras provas, mandando cumprir varias sentenças e accordãos.

O ministro Edmundo Lins mandou que da acta constasse, na integra, o officio ministerial.

MATRICULOU-SE COM FALSOS CERTIFICADOS

Em grão de embargos a Côrte Suprema confirmou a condemnação

Sylvio Soares Ribeiro, quando requereu matricula no curso de odontologia e pharmacia do Estado do Rio, onde fez exame vestibular, apresentou 12 certificados de exames, exigidos pela secretaria. Esses certificados davam os exames como realizados no Gymnasio São Joaquim, de Lorena, no Estado de S. Paulo. Approvado no vestibular, matriculou-se no 1º anno, diplomando-se em 1930.

Nesse meio tempo, a policia do Estado do Rio teve denuncia de que os 12 certificados eram falsos e tratou de syndicar, instaurando-se inquerito, cujo final foi constatar a procedencia das accusações, pela 1ª Delegacia Auxiliar.

Pelas informações obtidas, Sylvio jámais prestára exames do referido estabelecimento.

Foi o dentista denunciado como incurso nas penas do art. 24, combinado com o art. 23, paragrapho 3º do decreto 4780.

A muito custo foi encontrado para o summario. Afinal, julgado em 9 de julho de 1935, foi absolvido pelo juiz, que allegou terem desapparecido do archivo da Faculdade os referidos documentos, sem culpa sua.

O procurador recorrer e a Côrte Suprema, sendo relator o ministro Bento de Faria, deu provimento, para condemnar o accusado a um anno e 4 mezes de prisão e inhabilitação para exercicio de qualquer funcções publica, por 8 annos.

Sobrevieram os embargos, que hontem julgados, foram rejeitados, contra os votos dos srs. Bento de Faria, Octavio Kelly e Hermenegildo de Barros, qu ejulgavam prescripta a acção.

Vem ahi o secretario da Fazenda do Espirito Santo

Victoria, 18 (Do correspondente) — Seguiu para o Rio de Janeiro, a bordo do "Aratimbó", o sr. Augusto Seabra Moriz, secretario da Fazenda do Estado.

Falleceu, em Juiz de Fóra, o decano dos jornalistas mineiros

Em Juiz de Fóra, falleceu, hontem, o sr. Heitor Guimarães, decano dos jornalistas mineiros, e tambem poeta e escriptor.

O sr. Heitor Guimarães votou a maior parte da sua vida ao jornalismo, principalmente em Juiz de Fóra, onde foi um dos fundadores de "A Gazeta Commercial" e "Jornal do Commercio", sendo, actualmente, o director do primeiro daquelles jornaes.

Foi redactor do "Pharol", com Cesario Alvim; director do "Correio da Tarde", com Dilermando Cruz e Azevedo Junior; e fundou uma revista semanal, "Marilia".

Foi socio fundador da Academia Mineira de Letras.

Tambem ao magisterio dedicou suas actividades, tendo sido professor de portuguez no Collegio Delphino Bicalho, Grambery e Gymnasio Santa Cruz, tendo ainda desempenhado durante muitos annos as funcções de inspector escolar.

O infortunado jornalista deixa nove filhos, entre os quaes, o nosso collega de imprensa, Phyntias Guimarães, gerente da "Gazeta Commercial".

Foi fundador do Tiro de Guerra n. 17, daquella cidade mineira, ficando o mesmo sob a orientação do então tenente José Marcellino, hoje coronel.

Construido com mão de obra — gratuita —

O pittoresco coreto de uma praça publica de Retiro

Retiro, 15 (Do correspondente) — Eis ahi um pittoresco estylo de construcção regionalista: um coreto em acabamento nesta localidade, onde se vêm os operarios empenhados gratuitamente nesta tarefa. Está sendo construido pela sociedade local, cujos elementos apparecem na photographia, ao lado dos operarios, tendo, cada um, official, pedreiro ou carpinteiro, concorrido espontaneamente com a sua aptidão profissional.

Numa época de crise economica, como a que nos assiste actualmente, é louvavel esta bella attitude do proletariado de Retiro, sacrificando o minguado salario, em beneficio da localidade, onde elle não tem sequer um rancho de sua propriedade, mas onde os seus filhinhos sorriem sob o encanto do berço natal.

EXPEDIENTE

ASSIGNATURAS

Aos nossos assignantes, pedimos mandar reformar as suas assignaturas antes de terminarem afim de evitar a interrupção das remessas.

PREÇOS

INTERIOR

Annual	60$000
Semestral	35$000

EXTERIOR

Annual	160$000
Semestral	80$000

NUMERO AVULSO

Capital

Dias uteis	$300
Domingos	$400
Atrazados	$500

Interior

Dias uteis	$400
Domingos	$500

Toda correspondencia que se referir a este assumpto, quer ordinaria, quer registrada e bem assim os vales postaes, deve ser dirigida ao director gerente José P. Lisbôa, á rua Gonçalves Dias, 5

TELEPHONES:

Gerencia	22-0037
Agencia Central — Gonçalves Dias, 5	22-2190
Publicidade	22-2106
Contabilidade	42-3827
Director-proprietario	42-2701
Redacção	42-1080
Reportagens	42-1089
Secretario	42-1085
Director	42-2700
Redactor-chefe	42-3025
Almoxarifado	22-0101
Officinas graphicas	22-0128
Portaria — Gomes Freire	22-5151

Succursal de Minas

RUA DA BAHIA, 887
BELLO HORIZONTE
Director: **Dr. Alberto Alvares**

AGENCIAS DE ANNUNCIOS AUTORIZADAS

Eclectica, Agencia Will, Glossop & C. Foreign Advertising, Schilling Hitler & C., J. Walter Thompson Co., A. Herrera, Standard Ltda., N. W. Ayer, Agencia Pettinatti, Agencia Moderna de Publicações, Emp. Nacional de Propaganda, Mc Cann, Erickson Corporation, Sine S. A. Exito Publicidade e Emp. de Propaganda Brasil Ltda.

AOS NOSSOS ANNUNCIANTES DESTA PRAÇA AVISAMOS QUE SOMENTE ESTÃO AUTORIZADOS A RECEBER NOSSAS CONTAS OS SRS JOSÉ COELHO DA SILVA E ARY MARINHO MACHADO, SENDO CONSIDERADOS FALSOS QUAESQUER OUTROS QUE EM TAL QUALIDADE SE APRESENTEM

Convidamos o sr. J. CINTRA, rua dos Ourives, 45, a comparecer a esta Administração.

SEBASTIÃO MAFRA
Escrivão do Crime
ITANHANDU' — MINAS

Afim de prestar contas pelas irregularidades praticadas, chamamos a pessôa acima a esta Gerencia.

Chamamos a esta Administração o sr. Samuel Miller (responsavel pela Publicidade Anglo-Brasileira) para prestar contas das importancias recebidas.

Eduardo VIII

Não se disse tudo que ha, ainda, a dizer sobre o caso de Eduardo VIII.

A inclinação sentimental do rei pela sra. Simpson existe, sem duvida, nessa historia que emocionou o mundo. Mas a abdicação de Eduardo teria sido motivada tão sómente por esse facto, ou ha, mesmo, por detrás das cortinas, razões outras de ordem politica muito mais sérias e preponderantes?

A Inglaterra — e isso tem sido muito accentuado, agora, na Europa — foi sempre de uma grande tolerancia com os seus soberanos, mesmo em materia de amor e de escandalos. Foi tolerante com Henrique VIII e suas seis mulheres. Foi tolerante com a rainha Elisabeth e os seus amantes, de que se citam os nomes. Foi tolerante com Eduardo VII, que não teve vida mais regrada que o VIII e, já depois de rei, viveu diversos romances de amor. O proprio duque de York, que é hoje Jorge VI, não se casou com uma princeza, o que, na occasião, constituiu objecto de reparos, de commentarios e de objecções, dentro e fóra da côrte.

Antes que elle subisse ao throno — é outro argumento que convém notar — toda a Inglaterra sabia e ninguem melhor que Baldwin, os amores do principe de Galles pela sra. Simpson. Teria sido mais facil, quando morreu Jorge V, que se tivesse evitado a ascensão de Eduardo, o que não deixaria de ser, está claro, uma occorrencia de gravidade e de importancia, mas o seria de menos resonancia que a abdicação ruidosa que se daria dentro de alguns mezes.

Tudo leva assim a acreditar que foram antes razões politicas, segredos de gabinete, conveniencias talvez de Estado, que determinaram o ministerio inglez a abrir o incidente em torno da sra. Simpson, aproveitando o pretexto para afastar do throno um rei que não convinha.

O romance de amor foi a fachada do escandalo. Outros, os verdadeiros motivos que levaram a politica official britannica a desfazer-se do rei.

Os politicos inglezes habituaram-se á formula classica de que, em seu paiz, o rei reina, mas não governa. Elles fazem tudo, sendo o rei uma figura decorativa que symboliza a unidade nacional e serve para enfeitar as solennidades. Conta-se que, ao tempo da rainha Victoria, foi uma verdadeira campanha, que ella teve de vencer com a sua intelligencia e a sua tenacidade, conseguir o direito de escrever as suas cartas particulares, porque toda correspondencia era redigida e fiscalizada pelo Foreing Office. O rei não póde ter um gesto, assumir uma attitude, rabiscar uma linha, dar-se a uma expansão, sem o contrôle integral, absoluto do gabinete. Elle é na realidade o cidadão inglez que tem menos liberdade no Imperio.

Ora, Eduardo VIII subiu ao throno imbuido de idéas modernas. Joven, intelligente, sportivo, tendo vivido toda a sua vida em contacto com a massa, chegou ao poder com uma outra mentalidade.

Ao contrario do que muita gente suppõe, julgando-o por certas apparencias enganosas, era um homem que se achava em dia com os problemas de seu paiz, vira de perto e conhecia-as bem as necessidades do povo, visitára todo o Imperio e, pelo seu espirito democratico, pela sua simplicidade pessoal, grangeára no coração de todos os seus subditos uma situação como não a havia conseguido nenhum dos seus antecessores.

Logo viu o gabinete o perigo que o rei offerecia. Eduardo VIII passára a examinar os assumptos, a interrogar os ministros, a opinar com autoridade, a fazer objecções, a impor pontos de vista, a formular recusas, saindo da formula consagrada de que o rei não governa. Sem duvida, Eduardo VIII, com o profundo bom senso e o alto patriotismo de que deu mostras até o ultimo momento, fazia tudo isso dentro de uma grande linha de conducta, com moderação, superioridade, e respeito pelas praticas politicas vigentes.

Mas perdeu a partida que, entretanto, teria ganho, se o quizesse, dentro das proprias normas do regimen, sem prejuizos e sem abalo para a nação.

Aos politicos inglezes da velha escola e que são as vozes preponderantes no paiz, não convém um rei que opine. Convém um rei que seja mudo como a propria corôa e que, como ella seja apenas um symbolo, um objecto de veneração e de respeito. Eis como nasceu a verdadeira conspiração politica que se fez contra Eduardo VIII e de que os amores do rei pela sra. Simpson constituiram simplesmente um pretexto, ou uma razão.

Que Eduardo VIII é um homem de personalidade e de firmeza, isto elle o demonstrou com impeccavel galhardia em todo o episodio, conquistando para a sua pessoa as sympathias geraes do mundo. Por patriotismo, preferiu sacrificar-se. Não cedeu porém um ponto de sua forte individualidade.

Pergunta-se porque não acceitou a luta. E' que elle achou, conhecendo bem a realidade das coisas, sabendo o que valem e o que pesam na Inglaterra as tradições, que o melhor, já que os politicos resistiam, era não provocar, em hora como esta, uma grave crise politica e constitucional, que só poderia enfraquecer a Inglaterra, quando ella hoje, mais que nunca, precisa affirmar o seu prestigio.

O incidente abriu-se, então, em torno do casamento do rei...

Se Eduardo VIII fosse outro, teria regulado o seu caso como quizesse, casando com a sra. Simpson, ou a conservando sem casar-se...

Ainda uma vez seu espirito de sacrificio pela felicidade do paiz patenteou-se de maneira expressiva.

Não era conveniente que elle saisse — já que tinha de sair — pelos motivos reaes que determinavam o seu afastamento do throno.

Eduardo VIII não fez duvidas — desde que assim convinha á Inglaterra — em acceitar como verdadeiro o que era apenas um pretexto.

Viveu então durante alguns dias, perante o universo inteiro, emquanto a crise se processava e desenvolvia, seguindo os seus transmittes naturaes, o papel do rei apaixonado e romantico que, em pleno seculo XX, sacrifica pelo amor de uma mulher o maior throno da terra.

Eduardo VIII não será na historia ingleza apenas um nome de uma lista de nomes. Soube entrar nas suas paginas — para servir de uma expressão de Baldwin — como gentilhomem de grande raça. No fundo, seus adversarios victoriosos devem ter pelo rei uma alta admiração e um profundo respeito.

Heitor Moniz

CONTRASTE

O dr. *Tant Mieux* e o dr. *Tant Pis*, duas figuras famosas da scena franceza, discutem á cabeceira de um doente.

O primeiro, optimista, acha que o paciente está quasi em convalescença, entende que se devem atirar fóra as drogas e reforçar a dieta com um sacudido *pot-au-feu*.

O segundo, lugubre e agitado, aconselha a sangria e todos os tratamentos drasticos do seculo XVII, e é como a sombra da Morte á espera de uma victima fatalmente marcada.

Emquanto discutem os dois collegas, o enfermo escapa e vae morrer ou curar-se longe dos medicos.

Ouvimos hontem na Camara o dr. *Tant Mieux*. Para bem dizer, o sr. Agamemnon Magalhães não estava adequado ao papel. O typo exige um exagero, uma incongruencia de replica, e uma bem humorada inconsciencia, que não encontrámos nem nas palavras nem no tom do ministro do Trabalho. Elle falou mais como um clinico sensato e calmo. Pena. Estivesse elle á altura do personagem, e o espectaculo teria sido perfeito, porque perfeito foi o dr. *Tant Pis*.

Note-se que este não é um charlatão. Seus oculos são escuros. Elle não crê na saude e acha que um enfermo é inevitavelmente um condemnado. Vê, pois, em qualquer parte, a molestia e nesta uma força invencivel. Dentro do seu papel, o sr. Adalberto Corrêa foi brilhante. Esperámos dias e dias pela documentação que promettera. Inquietos, impressionados, escutavamos suas palavras. Que segredos escondiam suas raras reticencias? Estariamos tão gravemente enfermos?

Não. Viu-se hontem que o pessimismo do dr. *Tant Pis* o impelliu a um zelo extremo. Até um debil mental elle queria riscar do numero dos bons burguezes. Foi o unico momento em que o sr. Agamemnon encarnou bem seu papel de *Tant Mieux*. Seria, pelo que elle disse, uma ignominia demittir-se um funccionario publico apenas por ser pateta...

*

Dê-se por concluida, com o debate hontem encerrado, a aventura communista no Brasil. Ella terminou, como provavelmente ha de ter começado: uma questão de nomeações, promoções e demissões de funccionarios publicos, civis ou militares...

TOPICOS & NOTICIAS

O tempo

BOLETIM DIARIO DO DEPARTAMENTO DE AERONAUTICA CIVIL

Previsões para o periodo das 18 horas do dia 18 ás 18 horas do dia 19:

Districto Federal e Nictheroy — Tempo instavel com chuvas. Temperatura estavel. Ventos do quadrante sul, sujeitos a rajadas, de frescos a muito frescos.

Estado do Rio de Janeiro — Tempo instavel com chuvas. Temperatura estavel.

Estados do Sul — Tempo perturbado com chuvas, melhorando possivelmente de dia, no Rio Grande. Trovoadas possiveis. Temperatura em declinio progressivo. Ventos do quadrante sul, sujeitos a rajadas, de muito frescos a fortes.

Synopse do tempo occorrido no Districto Federal (das 13 horas do dia 17 ás 13 horas do dia 18):

O tempo foi ameaçador com chuvas, hontem á tarde e á noite e instavel hoje. A temperatura foi estavel á noite e soffreu ascensão accentuada de dia. As médias das temperaturas extremas observadas nos postos do Districto Federal, foram: maxima 28º7 e minima 20º5 e as temperaturas extremas registradas no Observatorio Meteorologico, foram: Maxima 25º4 e minima 20º7, respectivamente, ás 11 horas e 50 minutos e ás 3 horas e 50 minutos. Predominaram os ventos de sul a Leste, frescos com periodos de calmaria.

Synopse do tempo occorrido em todo o paiz (das 9 horas do dia 17 ás 9 horas do dia 18):

Zona Norte — Não é feita a synopse, por não terem chegado em tempo as informações meteorologicas.

Zona Centro — O tempo nas 24 horas foi perturbado com chuvas. A's 9 horas, hoje, era, em geral, encoberto com chuvas esparsas. Os ventos sopraram de nordéste, com rajadas, frescos esparsos.

Zona Sul — O tempo nas 24 horas foi ameaçador com chuvas e ás 9 horas, hoje, era nublado com chuvas esparsas. Os ventos foram variaveis e frescos.

Previsões geraes para as rotas aereas validas até ás 21 horas de hoje:

Rio-São Paulo — Tempo perturbado com chuvas. Visibilidade soffrivel a má. Ventos do quadrante sul, com rajadas de frescos a muito frescos.

São Paulo-Campo Grande-Corumbá-Cuyabá — Tempo perturbado com chuvas. Visibilidade soffrivel a má. Ventos do quadrante sul, com rajadas de frescos a muito frescos.

São Paulo-Goyaz — Tempo perturbado com chuvas. Visibilidade soffrivel a má. Ventos do quadrante sul em São Paulo e variaveis em Goyaz; rajadas, de frescas a muito frescas.

São Paulo-Paranaguá — Tempo perturbado com chuvas. Visibilidade soffrivel a má. Ventos do quadrante sul, com rajadas de frescas a muito frescas.

Rio-Recife — Tempo perturbado com chuvas. Visibilidade soffrivel a fraca. Ventos do quadrante sul no Estado do Rio e de suéste a nordéste no resto da rota: rajadas de frescas a muito frescas, esparsas.

Rio-Buenos Aires — Tempo perturbado com chuvas até Rio Grande e bom com nebulosidade forte no Rio da Prata. Visibilidade soffrivel a má até o Rio Grande e bôa no Rio da Prata. Ventos do quadrante sul, com rajadas de muito frescos a fortes.

Dois emprestimos

O presidente da Republica suggeriu á Camara a providencia do Thesouro auxiliar a Leopoldina Railway e a Great Western, emprestando, respectivamente, á primeira, 23.500:000$000 e á segunda 12.000:000$000. A suggestão não estipula condições, dizendo, apenas, que as duas empresas estrangeiras "atravessam uma phase de sérias difficuldades financeiras, competindo ao governo, conforme lhe é solicitado e em beneficio da propria economia nacional, ir em soccorro das necessidades das mencionadas estradas, fornecendo-lhes os meios do que carecem para poderem conjurar a crise em que se debatem".

O presidente funda-se nas exposições de motivos dos ministros da Viação e da Fazenda, sendo que só a deste ultimo está officialmente no *Diario do Poder Legislativo*. Os emprestimos, alvitrou o ministro da Viação, serão debitados a ambas as rêdes afim de, opportunamente, quando houver o governo de encampal-as ou quando se verificar qualquer outra operação com as referidas estradas, serem os mesmos tomados em consideração para o respectivo encontro de contas.

A Camara precisa examinar o assumpto com muito cuidado. Era natural que a Leopoldina e a Great Western, companhias inglezas, cujos escriptorios centraes são em Londres, fossem ali, num dos mais solidos mercados monetarios do mundo, pedir emprestimos. Para argumentar, admittamos, porém, que ao capitalista londrino não conviesse agora largar seu dinheiro e empregal-o no Brasil.

Nesse caso, o que as duas empresas teriam a fazer era recorrer aos bancos inglezes de deposito neste paiz, ou quaesquer outros de eguaes condições. Porque não se comprehende que o Thesouro, na situação em que se encontra, venha a descobrir recursos para fornecel-os ás duas estradas solicitantes. Onde e como indicará o Legislativo ao Executivo meios de obter esses réis 35.500:000$000? O Thesouro ainda está em penuria maior do que a Leopoldina e a Great. Os orçamentos em vigor são desequilibradissimos. O *deficit* confessado pela Camara é enorme. E' verdade que o mil réis reage e melhora, graças a Deus, o quadro economico da nação. Mas isso não é motivo para tamanha liberalidade, principalmente porque ella não se justifica. E' facil demonstrar.

Em sua ultima mensagem ao Legislativo, no inicio do anno passado, o presidente da Republica affirmou que as duas companhias apresentavam saldos. Não era, pois, tão desesperador, como se faz suppôr, o estado de ambas. Ou, então, e é o que ha de mais incomprehensivel, as informações officialmente levadas ao conhecimento do sr. Getulio Vargas, quando elle elaborava tão importante documento com que, em começo de 1936 se dirigia á Camara, não traduziam a verdade.

Autorizado o governo a effectuar esses emprestimos, terá elle de appellar para o Banco do Brasil. Por via de regra, o agio que do Thesouro o Banco cobra, pelos adeantamentos que lhe faz, é de 7 %. E qual é o juro que esse Thesouro cobrará das empresas amparadas? Esses mesmos 7 %? Mas em Londres, de inglezes para inglezes, isso seria negocio acima de bom.

A Leopoldina e a Great Western servem, sem duvida, a duas grandes regiões do paiz. Tambem a Central do Brasil serve egualmente a uma extensa, rica e populosa zona brasileira. E' estrada do governo, permanentemente em *deficit*. Se a questão é de ajudar, de preferencia o auxilio deveria ser concedido á Central, com seu material fixo e rodante completamente estragado, em muitos pontos imprestavel.

Isso é tão evidente, que não só a propria administração da maior via-ferrea brasileira assim o reconhece e proclama, como o publico, em geral, dá disso constante testemunho, até porque é sua victima indefesa.

A mensagem presidencial, com as suggestões para esses emprestimos, foi para as commissões de Justiça e Finanças da Camara.

Toda attenção é pouca no exame das providencias lembradas. Não se trata de boa ou má vontade para com a Leopoldina e a Great Western. O facto é que as companhias inglezas, tendo o mercado monetario farto de Londres, procuram o Thesouro deficitario do Brasil. E procuram-no, para emprestimos sem juros convencionados, alludindo-se a provaveis e remotas encampações ou *quando se verificar quaesquer outras operações de credito*. Sem falar no dinheiro caro que o Thesouro irá arranjar no Banco do Brasil, esquecendo-se de que a Central está muito mais necessitada.

Capacidade de povoamento

A capacidade de povoamento do Brasil tem sido diversamente estimada. Dada, porém, a insufficiencia de elementos necessarios para uma avaliação segura, comprehende-se facilmente quão arbitrarias são, em sua maioria, essas estimativas. Uma dellas, a mais exagerada, attribue ao nosso paiz a possibilidade de sustentar uma população de 900 milhões de habitantes. Talvez por satisfazer a um sentimento de ingenua vaidade, ou melhor, de esteril *ufanismo*, tal cifra tem sido, em geral, acceita entre nós quasi sem critica. Entretanto, um exame, mesmo ligeiro, do assumpto, revela que tão formidavel massa humana não poderia viver em nosso territorio, a não ser que o progresso scientifico venha accrescer de modo extraordinario a productividade do sólo brasileiro.

Ainda recentemente o dr. Friedrich Freise, conhecedor profundo de nossa terra e de nossos problemas, publicou numa revista de lingua allemã interessante ensaio a esse respeito. Após um exame da capacidade productiva das differentes regiões brasileiras, o dr. Freise chegou á conclusão de que, presentemente, é necessario cultivar no Brasil, 1,2 hectares, em média, para o sustento de cada habitante. Com processo de exploração agricola mais efficiente elle julga que se poderia abaixar esse numero até 0,8 hectares *per capita*.

A superficie improductiva não excede, na sua opinião, 11 % da superficie total do Brasil. A conclusão final da analyse feita pelo dr. Freise é que a capacidade de povoamento do territorio brasileiro deve ser, approximadamente, de 395 milhões de habitantes.

As estimativas e os calculos do dr. Freise são, entretanto, (e não poderiam deixar de ser), em grande parte, méramente conjecturaes. Tomando-se, porém, em consideração o methodo seguido, os elementos utilizados e, tambem, os conhecimentos directos da agricultura brasileira que possue o autor, é forçoso admittir que a avaliação da capacidade de povoamento do Brasil por elle apresentada deve approximar-se muito mais da verdade do que a acima mencionada por causa de seu exagero. Mesmo assim os nossos *ufanistas* não têm motivo para tristezas: as possibilidades de augmento de nossa população ainda seriam formidaveis.

Essas possibilidades formidaveis, de molde a aguçar certos anseios expansionistas, constituem um sério motivo para que nos preoccupemos mais attentamente com a defesa da integridade territorial de nossa patria.

Abundancia de procuradores

Nos ultimos dias de pagamento no Thesouro Nacional, verificaram-se incidentes curiosos. Em varios processos de damnos, resultantes do movimento revolucionario de 1923 no Rio Grande do Sul, appareceram simultaneamente diversos procuradores de um só reclamante. A collisão de interesses de alguns mandatarios chegou a extremos que merecem providencias administrativas e a applicação do Codigo de Ethica aos profissionaes inscriptos na Ordem dos Advogados.

Os mandatarios que apresentaram instrumentos de mandato mais novos foram os admittidos ao recebimento dos creditos, conforme se pratica usualmente nas repartições do Estado. Os ludibriados vingavam-se em considerações opportunas, nos corredores da Pagadoria, sobre a ausencia de escrupulo dos *atravessadores* ou intrujões, emquanto estes mettiam nas algibeiras o dinheiro ou o cheque contra o Banco do Brasil, e fugiam aos commentarios dos circumstantes.

O que mais vendemos

Nos onze primeiros mezes de 1936, a nossa exportação attingiu á elevada somma de 4.422.924 contos de réis.

Os principaes artigos que vendemos foram os seguintes:

Café, 13.767.386 saccas, no valor de 1.983.449 contos.

Algodão, 185.061 toneladas, no valor de 868.636 contos.

Cacáo, 111.286 toneladas, no valor de 224.275 contos.

Couros, 48.956 toneladas, no valor de 131.992 contos.

Cêra de carnaúba, 7.502 toneladas, no valor de 85.034 contos.

Carnes congeladas, 59.146 toneladas, no valor de 76.333 contos.

Laranjas, 3.077.501 caixas, no valor de 72.557 contos.

Baga de mamona, 89.505 toneladas, no valor de 64.663 contos.

Fumo, 28.718 toneladas, no valor de 62.125 contos.

Herva-matte, 60.882 toneladas, no valor de 58.135 contos.

Pelles, 4.337 toneladas, no valor de 57.976 contos.

Borracha, 11.292 toneladas, no valor de 56.098 contos.

O discurso do ministro do Trabalho

Comparecendo á Camara dos Deputados, para fazer seu discurso e refutar as accusações que lhe foram feitas pelo deputado Adalberto Corrêa, o ministro Agamemnon Magalhães documentou a improcedencia das suspeitas levadas ao seio daquella Assembléa e, portanto, da propria nação que ella representa. Emquanto o sr. Adalberto, com a sua autoridade de presidente de uma commissão encarregada pelo governo de reprimir o communismo, fez affirmações e se referiu a elementos comprobatorios, toda a gente permaneceu na expectativa de uma prova esmagadora, que elle protelaria por patriotismo, para poupar ao paiz a revelação do grande cancro que estava comendo sorrateiramente suas entranhas. Finalmente, os acontecimentos chegaram a um ponto em que não seria mais permittido a um deputado, com a franqueza habitual do representante gaúcho, ficar no dominio das ameaças veladas. Era, finalmente, preciso desvendar o mysterio e apontar os culpados, com as provas de seus crimes na mão.

Foi exactamente nesse momento que a attitude do accusador enfraqueceu. Não que elle deixasse de sustentar o que sempre disse, ou houvesse recuado de seu primitivo ponto de vista. Pelo contrario, o sr. Adalberto conserva-se inalteravel e recalcitrante na sua convicção e insiste em manter o seu posto de guarda vigilante das instituições, na repressão do communismo, attitude que só lhe póde acarretar louvores. Ninguem, certamente, censural-o-á por isso. Apenas o que se deve lamentar é que o deputado gaúcho não haja colligido elementos para provar o que affirmou, precipitadamente, dando aos que ouviram seus apartes e assistiram ao discurso do ministro do Trabalho a convicção de que elle avançou demais, quando esboçou com côres tão vivas o quadro do communismo no Brasil e, sobretudo, a participação de elementos do governo, a começar pelo ministro do Trabalho.

Nós, deante do que se passou, estimamos que os factos tenham tido o desfecho de hontem, isto é, que o sr. Agamemnon haja desfeito completamente a supposição absurda de ser um elemento perigoso á estabilidade social. Isso porque, como já tivemos occasião de registrar, se toda a verdade acerca do communismo, entre nós, deve ser exposta sem rebuços, as exagerações ou leviandades a seu respeito precisam ser evitadas, para que o Brasil não passe, injustamente, aos olhos do mundo, como uma terra gafada pelo extremismo da esquerda. Já temos grandes males que soccorrer, e esses são de ordem objectiva, como a malaria, e de ordem subjectiva, como a verminose subtil da politicagem, expressão que o sr. Epitacio Pessôa lançou, annos atrás, com successo. Não precisamos mais do communismo para fazermos jús ao titulo de *vasto hospital*, com que já fomos designados. Desse modo nos parece que o facto de não se terem confirmado, como até se esboroaram, as supposições e as convicções do sr. Adalberto Corrêa, constitue hoje, para todos os brasileiros, objecto de satisfação.

esforçando-se, como o fez, no seu primitivo ponto de vista, o sr. Adalberto Corrêa tinha em vista impedir que o communismo se disseminasse, continuando a lavrar o incendio cujas labaredas ameaçaram, ha pouco mais de um anno, a tranquillidade dos brasileiros e a estabilidade do regimen. Encarada sob esse aspecto sua attitude se comprehendia. O deputado gaúcho, sem querer, proporcionou a demonstração, feita em largo estylo, da nenhuma ingerencia de elementos communistas no governo. E isso vale hoje por um attestado para ser exhibido perante o mundo. O ministro do Trabalho, directamente visado pelas affirmações do representante do Rio Grande, provou, documentadamente, com os applausos da Camara, a nenhuma culpabilidade dos funccionarios de sua repartição, que tinham sido inquiridos e investigados por uma commissão de juristas acima de qualquer duvida, como são os srs. Oliveira Vianna, Carlos Costa e Godofredo Maciel. Desses homens ninguem dirá que fizeram o que o ministro lhes encommendou, o que sobremaneira exalta o valor das suas decisões.

Além dessa circumstancia, tudo quanto se passou no Ministerio do Trabalho foi levado ás mãos e ao exame sereno do proprio presidente da Republica, que mandou archivar o processo, por nelle nada haver encontrado digno de ser levado á justiça encarregada de apurar a responsabilidade dos communistas.

O que se passa hoje no Brasil é um facto facil de comprehender. Com a explosão dos movimentos militares bolchevistas de 1935, especialmente o desta capital, pareceu a toda a gente que as raizes do communismo tinham penetrado muito fundo ao organismo nacional, ameaçando corroel-o como um cancer em evolução. O tempo vae, felizmente, exercendo a sua tarefa, que consiste em delimitar as responsabilidades, e, graças a elle, se póde já verificar que a extensão da enfermidade era menor do que faria suppôr aquelle verdadeiro paroxysmo. Isso de maneira alguma justificaria um recúo na campanha contra o communismo. Longe de nós semelhante conclusão! Mas permitte certamente vêr as coisas com mais confiança, o que só constitue motivo de satisfação. A sessão da Camara dos Deputados foi hontem, com o triumpho do sr. Agamemnon Magalhães, uma coisa confortadora para o povo brasileiro.

BANCO BOAVISTA
Depositos — Descontos
Cauções.
Rua 1.º de Março 47.
Avenida Rio Branco 137
(59930)

Para Londres...

Mais um sub-director do Thesouro, aliás — official administrativo da classe L, — segundo a nova nomenclatura creada pela famosa lei do reajustamento, foi mandado ter exercicio na Delegacia em Londres.

Desta vez o "grande premio" foi dado para um ex-interventor em Estado do norte, por essa circumstancia já premiado, ha poucos mezes, e contra a lei, com aquella sub-directoria.

Sua designação agora, para servir em Londres, assegura-se que objectiva deixar em completa tranquillidade a politica potyguar, ou melhor — permittir ali o congraçamento em torno do governo federal. Esse apaziguamento em perspectiva será dos menos onerosos para a União, pois que se resumirá numa ajuda de custo de 6:000$000, *ouro*, e no vencimento annual de 158:000$000, que é quanto aquelle serventuario perceberá, em Londres. Isso, porém, sem se levar em conta a differença de vencimentos que o Thesouro passa a pagar a um subdirector interino, substituto daquelle.

Nota curiosa: o Thesouro já estava funccionando com cinco sub-directores internos. Passa a ter mais um, agora...

Para combater o communismo

O meio intelligente e seguro de combater o communismo de importação é melhorar o padrão de vida das classes trabalhadoras. A remuneração do trabalho precisa assegurar-lhes uma situação de sufficiente bem-estar na sociedade. Mas, barateando-lhes o custo das utilidades, teremos prestado maior auxilio ao trabalhador. O operario, que se nutre mal, que mora numa pocilga, a quem os recursos escasseiam para prover á educação dos seus filhos, não tem, infelizmente, significação economica.

A missão dos institutos de previdencia, em collaboração com as caixas de aposentadoria e pensões, é transformar os "homens esquecidos" em cidadãos. Esse emprehendimento se está realizando orientado pelo actual ministro do Trabalho, sem alarde, proseguindo o plano do seu antecessor dr. Salgado Filho.

As carteiras prediaes creadas nos institutos, que operavam, apenas, nos limites urbanos desta capital, para facilitar a compra da morada ao operario e ao empregado publico, ampliaram os seus favores á zona rural e ás cidades de São Paulo, Bello Horizonte, Recife e Nictheroy. As condições do emprestimo estão ao alcance dos mais modestos pretendentes, e foram calculadas não visando senão tornal-os proprietarios, findo o contrato, a preços mais baixos do que o aluguel.

O projecto das habitações baratas vae ser resolvido pelo Instituto Nacional de Previdencia. Nos terrenos que lhe pertencem, em Marechal Hermes, serão iniciadas, ainda este mez, as obras de terraplanagem de uma vasta área reservada á construcção de casas economicas de aspecto agradavel, hygienicas e modernas, destinadas, exclusivamente, a operarios e pequenos funccionarios. Nessa nova cidade o Instituto inaugurará os armazens para fornecimento de generos, fará uma escola e installará maternidade e crêches.

As casas economicas serão vendidas pelo mesmo systema actualmente em vigor, reduzidas, porém, as taxas dos juros. Por meio de um seguro modico, o adquirente garantirá a propriedade aos seus beneficiarios, se fallecer depois do prazo de tres annos. Para os casos em que o obito occorrer antes de terminado esse prazo, as obrigações e os premios do seguro constarão do plano e tabellas, que serão brevemente divulgados, ao mesmo tempo que os do seguro educacional e por grupos.

A realização desse programma social, que se diffundirá onde o problema operario fôr mais premente, taes os Estados do norte, vae ser confiada, pelo ministro do Trabalho, a uma commissão escolhida dentre os directores dos actuaes institutos e caixas, e por estes financiada.

Até agora, deve-se o que está feito ao Instituto Nacional de Previdencia, que já applicou em auxilios e beneficios, estatuidos no decreto n. 24.563, mais de 65 mil contos. Com os recursos oriundos das caixas, que dispõem de capitaes congelados, na importancia de 500 mil contos, o plano delineado póde assegurar aos trabalhadores deste immenso paiz um nivel de vida que lhes supprima as inquietações da miseria e do soffrimento.

O mais ardente combate ao communismo desenvolve-se sob o commando daquelle a quem, nesta hora confusa, se acoima injustamente de favorecel-o. Praza aos céos que a politica das coordenações não desvie o ministro da vereda christã, que vae trilhando.

Cultura do trigo

A solução do problema do trigo nacional é um assumpto que não póde merecer delongas. Trata-se de uma questão intimamente vinculada aos interesses do povo brasileiro, afim de que nos libertemos da farinha estrangeira, que é mais cara e, não raro, de qualidade inferior.

O que é necessario, para a producção em larga escala desse genero alimenticio, é a organização technica de sua producção e de medidas tendentes a não elevar o custo da mesma, isto é credito, transporte e plantio em zonas de facil accesso.

No sentido de concorrer para a organização real dessa producção, o ministro da Agricultura enviou á Camara um ante-projecto para o incentivo da cultura no paiz, além de outras medidas julgadas indispensaveis. O projecto foi á Commissão technica e recebeu um parecer favoravel, que foi assignado unanimemente. Esse parecer attende, em parte, ao problema. E', póde-se dizer, o passo inicial para a creação da cultura do trigo. Pois bem. Os interesses protelatorios não cochilaram. E um requerimento foi apresentado mandando o projecto á Commissão de Commercio, onde ainda se encontra.

O "sigillo" de correspondencia

No fim da sessão de hontem da Camara, antes do tumulto estabelecido por uma referencia do sr. Oswaldo Lima que melindrou a bancada do Rio Grande do Sul, o sr. Adalberto Corrêa, ainda para sustentar que o sr. Agamemnon Magalhães tinha pendores communistas, affirmou que o ministro do Trabalho e interino da Justiça estava encommendando, pelo telegrapho, manifestações de apoio de funccionarios e organizações trabalhistas dos Estados.

Houve protestos, e o deputado gaúcho exhibiu cópia, em carbono, de um despacho que o sr. Dustan Miranda, fiscal do trabalho na Parahyba, actualmente no Rio, havia enviado a collegas seus em João Pessôa.

O facto de apparecer essa cópia em mãos de terceiro passou despercebido a toda a Camara. Entretanto, elle envolve indiscutivel gravidade, menos porque pudesse confirmar a affirmação do sr. Adalberto; menos pelos termos em que o telegramma foi redigido; mas, e sómente, por ser um indice de uma época em que não apenas se viola a correspondencia telegraphica, como, sim, della se tira cópia para distribuir e ser publicamente lida...

Quem forneceu essa cópia ao representante riograndense? O Ministerio da Viação? A Directoria dos Telegraphos? A estação do palacio do Cattete? Um simples funccionario? Seja quem fôr que o tivesse feito, a responsabilidade é séria e torna-se indispensavel um esclarecimento.

Ataques ao governo francez

O sr. Leon Blum perdeu as sympathias da imprensa dos Soviets. Dois jornaes moscovitas já o denunciam como traidor.

Vê-se, pelo excesso de linguagem dos dois principaes orgãos vermelhos da capital russa, que os dirigentes vermelhos não pleiteiam uma neutralidade sincera em face do conflicto interno da Hespanha. O calor com que defendem o não-intervencionismo é muito suspeito. Envolve apenas a preoccupação do enfraquecimento dos nacionalistas, porquanto os Soviets não deixam de enviar apetrechos bellicos e voluntarios para a peninsula iberica. Os francezes, quando faziam o jogo marxista, permittindo, em seu territorio, o recrutamento de voluntarios para auxiliarem os governistas hespanhóes, eram considerados amigos do proletariado universal. Hoje, porém, são criticados ou repellidos.

Essa attitude inconcebivel define bem a ousadia communista.

A exportação

Os dados referentes ao nosso commercio exterior de janeiro a novembro de 1936 attestam a segurança do nosso desenvolvimento economico.

Passado o momento mais grave da crise economico-financeira de 1929-1930, o crescimento dos negocios é constante.

A partir de 1932 o augmento da exportação se denuncia anno a anno com firmeza, recuperando o nosso commercio sua posição anterior.

Em 1932, o primeiro anno do quinquennio 1932-1936, exportámos nesses onze mezes 1.434.598 toneladas, no valor de 2.343.973 contos; em 1936, ultimo anno do quinquennio, exportámos 2.830.042 toneladas, no valor de 4.432.924 contos.

Infelizmente na equivalencia ouro, não se verificou o mesmo. Pelas 1.434.598 toneladas de 1932 recebemos £ 33.651.734, e pelas 2.830.042 toneladas de 1936, £ 35.234.242.

E' que o valor médio da tonelada exportada em 1932 foi de £ 23-5, e o valor médio da tonelada exportada em 1936 foi de £ 12-5, apenas.

O augmento da nossa exportação em 1936 sobre os annos anteriores foi o seguinte: sobre 1935, 337.118 toneladas, sobre 1934, 846.131 toneladas, sobre 1933, 1.016.783 toneladas, e sobre 1932 11.335.444 toneladas.

Como se vê, o augmento, a partir de 1932 foi constante e firme, denunciando o progresso da economia nacional.

PODER LEGISLATIVO

Camara dos Deputados

Toda a sessão foi dedicada ao ministro do Trabalho, sr. Agamemnon Magalhães, que occupa interinamente a pasta da Justiça. Sabia-se que o ministro ia rebater a accusação levantada pelo sr. Adalberto Corrêa. Mal abertas, as tribunas começaram a se encher. Viam-se algumas senhoras. As galerias só ficaram repletas com a abertura da sessão, como é do Regimento. Finda a leitura da acta, e lido o expediente, chegava á secção da Mesa o ministro Agamemnon Magalhães, acompanhado do *leader* pernambucano, sr. Barbosa Lima Sobrinho; dos senadores do seu Estado, de diversos deputados e dos seus auxiliares no Ministerio do Trabalho, como ainda do Ministerio da Justiça. Depois, não tardavam a chegar diversos senadores do norte, o prefeito interino do Districto Federal, o chefe de policia e numerosos amigos e conterraneos do ministro.

Havia um ambiente de interesse vivo, em torno do discurso que ia fazer o sr. Agamemnon Magalhães, respondendo ao sr. Adalberto Corrêa. O deputado gaucho permanecia no recinto, a attitude discreta.

*

O sr. Antonio Carlos declara a sessão aberta com 68 deputados. Mas, pouco depois, estava o recinto cheio. Terminada a leitura do expediente, o sr. Antonio Carlos dá a palavra ao sr. Agamemnon Magalhães, ministro do Trabalho, que desce da secção da Mesa, em direcção ao recinto, entre palmas. Diz o ministro que, elevando-se áquella tribuna, não dissimula sua responsabilidade, nem seu ardor patriotico. Faz calorosa defesa do Parlamento, como condição basica dos regimens liberaes. Accentua que seu proposito primeiro é exaltar o patriotismo dos deputados, relembrando sua actuação na Constituinte em defesa dos ideaes democraticos.

*

O ministro Agamemnon Magalhães relembra as circumstancias em que assumiu a direcção do Ministerio do Trabalho, no inicio da constitucionalização do paiz. Surprehendia-o o espirito de rebeldia nos syndicatos, sob o pretexto de defender a unidade syndical. Que fez o ministro? Fez um verdadeiro apostolado, pondo-se em directo contacto com todos elles, dando vigilante combate ao Communismo, que procurava infiltrar-se por aquelles orgãos. Venceu a opposição no Syndicato dos Bancarios; lutou contra a rebeldia e a venceu no Syndicato dos Medicos. Proclama o ministro: "Não desmoreci em minha acção; e as opposições syndicaes foram desapparecendo".

*

O ministro allude a um documento, que está nos autos. E' o depoimento de Medina. O sr. Adalberto Corrêa, que se conservava nas primeiras bancadas do centro, dá seu primeiro aparte. O ministro responde que o deputado gaucho lêra o relatorio do Komintern. E accrescenta que bem poderia lêr uma série de documentos apprehendidos pela policia, em que fica patente como sua vida andou ameaçada pelos communistas. Para a lêr a carta de Barreto Leite a Prestes, que faz referencia á Confederação da União Syndical do Brasil. Observa que o deputado gaucho laborou em equivoco, quando alludiu áquella confederação como orgão reconhecido pelo governo. Era uma organização clandestina, funccionando no Syndicato dos Bancarios.

O ministro vae esclarecendo como, com sua intervenção, foi separando o joio do trigo, e desfazendo as ciladas communistas. Comprehendera que a greve de Petropolis era insuflada pelo Communismo. Comprehendera que a greve dos metallurgicos tinha a mesma inspiração. Comprehendera finalmente que o Congresso Ferroviario de Victoria era engendrado no mesmo calculo. Relata como agiu em todos esses casos.

Conclue essa ordem de considerações frizando possuir documentos em que se combate a acção do ministro do Trabalho e do presidente da Republica. O sr. Adalberto Corrêa fala da technica do Communismo, e o ministro replica, secundado por alguns classistas e pelo sr. Olavo de Oliveira. Percebe-se que o ministro procura evitar os apartes, mesmo os que lhe vão em auxilio. Sente-se que seu proposito é conduzir o discurso em ambiente sereno, evitando revides. O sr. Barreto Pinto grita, e o ministro era como se o não ouvisse.

*

O sr. Agamemnon Magalhães diz como que se dispondo a rebater uma a uma as accusações: "A accusação que se fez nesta tribuna foi que o ministro tem sympathias pelos communistas". E accrescenta que vae examinar os factos, em que se apoiou o sr. Adalberto Corrêa. O deputado gaucho responde que trouxe documentos. E' quando se ouve em côro: "V. ex. não trouxe documentos!" O ministro replica: "Mas vou responder com documentos". Seguindo o roteiro do discurso do sr. Adalberto Corrêa, começa a rebater as articulações. Primeiro facto: Heitor Moniz. Diz que, logo após ter assumido a direcção do Ministerio do Trabalho entrou a receber denuncias sobre a actuação de funccionarios de sua confiança e outros de differentes dependencias do Ministerio. Assim, passou a investigar, constituindo uma commissão de inquerito, sob a presidencia do sr. Oliveira Vianna. Essa commissão communicou-se com o chefe de policia e com as autoridades policiaes nos Estados. Dirigiu-se mesmo á Commissão de Repressão ao Communismo. Finalmente, a ultima destas commissões extinguiu-se. O sr. Adalberto Corrêa entende que ella não está extincta. Diz que seus membros se demittiram, mas sua secretaria não está extincta. O sr. Accurcio Torres estranha que uma commissão sem cabeça continue a agir. O ministro responde ao sr. Adalberto Corrêa que, em reunião ministerial, o presidente da Republica aconselhou que os ministros abrissem inqueritos em seus sectores, uma vez que se extinguira a commissão.

*

O sr. Agamemnon Magalhães retoma a serenidade do discurso, dizendo que lhe cabe fazer uma exposição de documentos. Pede a attenção da Camara. Lê a ficha referente ao sr. Heitor Moniz, baseada sobre a accusação de que escrevera em defesa de Geny Gleizer. Mas a commissão, das suas indagações, concluiu ser improcedente a accusação. Vae ao segundo caso, de Samuel Rodrigues da Silveira Lobo, inspector do Trabalho na Bahia. Ao assumir a pasta, recebeu geraes reclamações sobre a actuação daquelle funccionario. Pediu a indica-

(Continúa na 6.ª pag.)

Casamento religioso

A falta de regulamentação do dispositivo constitucional, que permitte o casamento perante o ministro de qualquer confissão religiosa, cujo rito não contrarie a ordem publica ou os bons costumes, abria margens a questões que se relacionavam com a segurança da familia. Todavia, o texto do estatuto basico da Federação exige que a habilitação para o matrimonio effectuado por ministro de qualquer culto seja processado perante a autoridade civil. Mas, na interpretação do art. 146 da Constituição havia divergencias que já não se pódem verificar em face do novo decreto sanccionado pelo presidente da Republica. O ponto controvertido da inscripção do acto do casamento no Registro civil fica esclarecido.

Não ha mais razão para duvidas em torno de um assumpto que interessa á indissolubilidade do vinculo matrimonial e ás crenças religiosas dos nubentes.

As industrias paulistas

Denunciam o desenvolvimento industrial de São Paulo os ultimos dados estatisticos sobre a sua producção em 1935.

Alcançou essa producção a elevada somma de 2.918.657:000$000.

Se confrontarmos o valor das utilidades produzidas pela industria paulista a partir de 1915, teremos a mais eloquente demonstração do progresso do grande Estado.

De facto, em 1915, a sua producção industrial foi de réis 274.147:422$000, em 1925 essa producção subiu a réis .... 1.213.178:117$800, e em 1935 a 2.918.657:000$000.

O capital invertido nessas industrias é de 3.188.553:725$000.

As fabricas são em numero de 7.840, a população operaria é de 213.668 individuos, e a força motriz empregada de 275.509 H. P.

A mais importante das industrias é a de fiação e tecidos. Tem o capital de 954.000:000$000, 82.169 operarios e 914.000:000$000 de producção.

A producção paulista de 1935 assim se especializa:

Fios e tecidos, 914.885 contos; metaes, machinas, etc. 393.469 contos; vestuarios, 375.996 contos; productos chimicos, 254.044 contos; productos alimenticios, 230.368 contos; força, luz e frio, 174.300 contos; materiaes para edificação, 86.199 contos; ceramica, 70.945 contos; couros e pelles, 67.332 contos; e diversas outras industrias, 256.951 contos.

Providencia acertada

Destruido o quartel do 3º R. I., com o criminoso levante militar-communista de novembro de 1935, lembramos a conveniencia de se levar a effeito o velho e applaudido projecto de ligação da Praia Vermelha á Praia de Copacabana.

Estava afastada a unica difficuldade opposta pelos pretensos tradicionalistas do Rio antigo — o quartel da antiga Escola Militar.

A reconstrucção, além de custar milhares de contos, privaria a cidade de um novo e valioso bairro.

Podia e devia a Prefeitura entrar immediatamente em entendimentos com a União. Os entendimentos se fizeram sem alarde, pois segundo se affirma já se estabeleceu a troca de edificios, estando a solução dependendo apenas da ultimação das combinações.

Terá o sr. Olympio de Mello com essa iniciativa prestado um serviço á cidade, não só por lhe dar mais um bairro novo, como ainda por abrir mais uma passagem para Copacabana, resolvendo um dos problemas mais urgentes consequentes do desenvolvimento formidavel da zona sul.

BANCO PORTUGUEZ DO BRASIL
DEPOSITOS — DESCONTOS — CAUÇÕES — ADMINISTRAÇÃO DE TITULOS E PROPRIEDADES
Rua Candelaria, 24
(55875)

A educação physica nas escolas francezas

Paris, 18 (Havas) — O governo vae publicar um decreto que estabelece a obrigatoriedade da educação physica nas escolas para rapazes e moças de 6 a 15 annos de edade.

De Minas

(DA NOSSA SUCCURSAL EM BELLO HORIZONTE)

A INSTALLAÇÃO DO BANCO MINEIRO DO CAFE'

Conforme foi noticiado em despacho telegraphico, installou-se no dia 16, em Bello Horizonte, o Banco Mineiro do Café, com filial no Rio de Janeiro.

Ao acto de installação esteve presente o governador do Estado. O sr. Benedicto Valladares, em discurso que então pronunciou, fez minuciosa referencia ás realizações do seu governo, no plano da economia do Estado.

Poz em destaque o que tem feito a Secretaria da Agricultura. Neste ponto de seu discurso, o sr. Benedicto Valladares teve palavras de louvores á cooperação de seu auxiliar da pasta da Agricultura, o sr. Israel Pinheiro. Referiu-se em seguida á maneira como o seu governo tem encarado de perto o grave problema dos transportes, procurando resolvel-o mesmo á custa de pesados sacrificios, por consideral-o directa e fundamentalmente superando a todos os demais factores da producção.

Menciona então os recentes entendimentos com o governador da Bahia e com o presidente da Republica, no sentido de se solucionar o caso da navegação do rio S. Francisco, entre Pirapora e Joazeiro, a que se acha subordinado todo o progresso de uma vasta e extensa região mineira, de reconhecidas riquezas naturaes.

O governador Valladares detem-se em seguida no exame da questão rodoviaria, e do apparelhamento da Rêde Mineira de Viação. Refere-se mais uma vez aos pontos que já, em entrevista a este jornal, teve opportunidade de pôr em relevo, quanto á reconstituição da Oeste de Minas, como base essencial do arrendamento das estradas federaes, entregues á administração do Estado.

Finalmente, o sr. Valladares analysa demoradamente a magna e tão debatida these do credito rural.

Salienta a precariedade em que permanece o agricultor mineiro, sujeito ás especulações dos intermediarios, sem meios financeiros de defender a sua producção, que se escôa para as mãos dos especuladores, que, muito mais do que os fazendeiros, se locupletam do labor diuturno dos que vivem a trabalhar os campos, com penosos sacrificios.

Affirma então o governador de Minas que o pensamento do Estado, installando na capital o Banco Mineiro do Café, foi, através do credito bancario rural, fazer reverter em favor dos agricultores poderosos recursos invertidos no Banco, e que vieram do sacrificio e da contribuição da propria classe dos lavradores.

O presidente do Banco do Brasil, presente á solennidade da installação, após ligeiras referencias ao governo Valladares, e depois de salientar as vantagens da cooperação bancaria no fomento da producção mineira, affirma o proposito do instituto de credito que preside, de prestar ao Banco Mineiro do Café todo o apoio de que carecer, para a realização de seus objectivos de animar e incrementar a economia mineira.

A ANGUSTIOSA SITUAÇÃO DO COMMERCIO DE JANUARIA

Desde longos mezes a região ribeirinha do São Francisco vem clamando contra a deficiencia dos transportes fluviaes, que tem occasionado graves prejuizos á economia daquella zona do sertão mineiro.

Quando, não ha muitos dias, por lá passou o governador do Estado, na excursão que fez até a Bahia, veiu a conhecer de perto a situação afflictiva em que se encontram os productores e os exportadores das barrancas do grande rio, pela falta de meios de transportes, dada a absoluta deficiencia dos vapores que navegam entre Pirapora e Joazeiro.

O sr. Benedicto Valladares, reconhecendo a necessidade de dar solução definitiva aos reclamos das populações da bacia do São Francisco, prevalecendo-se do ensejo de sua viagem a São Salvador e ao Rio de Janeiro, procurou entender-se com o governador bahiano e com o presidente da Republica, no sentido de se dar solução ao problema da navegação daquelle rio, conforme já por aqui se divulgou.

Mas a situação dos productores da região do S. Francisco se apresenta nesta hora de graves difficuldades.

Em telegramma dirigido ao governador do Estado, a Associação Commercial de Januaria, descrevendo a difficultosa emergencia em que se acha o commercio daquelle longinquo municipio, sem meios de transportes para milhares de toneladas de mercadorias amontoadas nas barrancas do rio, pede a cooperação do governo de Minas, para que se augmente o numero de viagens dos vapores, entre Januaria e Pirapora, de modo a se salvar a producção daquella zona.

Aquella corporação de classe assim termina o seu appello ao governador do Estado: — "E' angustiosa a situação do commercio exportador, em face dos baixos preços, pelo congestionamento de productos estragados nas embalagens, com rescisões de contratos a prazos fixos e pelo immenso receio de ser a cidade inundada pelo rio".

TELEPHONE INTER-URBANO EM PARA' DE MINAS

Inaugurou-se no dia 17 a nova linha telephonica interurbana ligando a cidade de Pará de Minas ás demais da rêde da Companhia Telephonica Brasileira. Ao acto da inauguração esteve presente o governador do Estado, acompanhado de seus auxiliares do governo e de varias pessoas de Bello Horizonte, bem como o sr. Leonardo Truda, presidente do Banco do Brasil.

DE PERDÕES

Acaba de ser inaugurada nesta cidade a agencia do Banco da Lavoura de Minas. Ao acto da inauguração compareceram as autoridades municipaes, representantes do commercio e das industrias e muitas pessoas gradas. A nova agencia bancaria vem indubitavelmente prestar relevantes serviços ao commercio da cidade de Perdões com as demais praças do Estado.

CORTE DE APPELLAÇÃO

Julgamentos:

Habeas-corpus — Relator, desembargador presidente da Côrte de Appellação.

4.925, Rio Branco — Paciente, Eduwildo Fonseca. — Negaram o habeas-corpus.

4.933, Perdões — Paciente, Jesuino de Paula Villaça. — Negaram o habeas-corpus.

Desaforamento n. 79 — Montes Claros — F. (menor). — Deferiram o pedido de desaforamento designando a comarca de Bocayuva.

Recursos numeros:

2.311, Uberlandia — Recorrente, Augusto de Oliveira França. Recorrido, o Juizo. Negaram provimento.

2.312, Bambuhy — Recorrente, José Ferreira Quito. Recorrido, o Juizo. Negaram provimento.

2.313 — Aymorés — Recorrente, o dr. promotor de Justiça. Recorrido, o Juizo. Negaram provimento.

2.314, Ituyutaba — Recorrente, o dr. promotor de Justiça. Recorrido, o Juizo. Deram provimento para pronunciar o recorrido no art. 330, § 5º, combinado com o 331 n. 4 do C. P.

2.315, Oliveira — Recorrente, Nominato Quinto Pereira. Recorrido o Juizo. Negaram provimento.

5.799, Dôres da Bôa Esperança o Juizo. Recurrido, José Cabral de Medeiros. Negaram provimento.

10.415, Passos — Recorrente, o Juizo. Recorrido, Fidelis Pereira de Paula. Negaram provimento.

Appellações numeros:

19.164, Ferros. — Appellante, a Justiça. Appellado, Oscarlino Pereira. Annullaram o julgamento.

19.172, Conquista — Appellante, o Juizo. Appellado, José Francisco Gonçalves. Negaram provimento.

19.095, S. Gothardo — Appellante, a Justiça. Appellados, Vicente Christino da Rocha e outro. Cassaram a absolvição.

19.117, Ubá — Appellante, a Justiça. Appellado, Geraldo Francisco Coelho. Negaram provimento.

19.187, Viçosa — Appellante, a Justiça. Appellado, João Rodrigues Negaram provimento.

19.108, Cabo Verde — Appellante, a Justiça. Appellado, João Baptista de Lima. Cassaram a absolvição e mandaram rectificar o summario.

19.121, Manhuassú — Appellante, a Justiça. Appellado, Claudio Alves de Oliveira. Cassaram a absolvição.

18,586, Bello Horizonte — Appellante, a Justiça. Appellado, Percilliano Alves de Queiroz. Adiado a pedido do desembargador relator.

19.203, Aymorés — Appellante, a Justiça. Appellado, Lauzinho Galdino Honorato. Cassaram a absolvição e mandaram reformar o libello.

19.189, Pará de Minas — Appellante, a Justiça. Appellado, José Orozimbo das Neves. Annullaram o julgamento, mandando reformar o libello, procedendo-se o exame mental no appellado.

44, Campo Bello — Appellante, dr. Juiz de Direito de Campo Bello. Appellado, o dr. Juiz de Direito de Formiga. Julgaram competente o juiz de direito da comarca de Campo Bello.

Recurso:

27, Piumhy — Recorrentes, a Prefeitura Municipal e a Camara Municipal. Recorridos Irmãos Velloso & Leonel. Julgado por toda a Camara. Não conheceram do recurso da parte, nem o recurso ex-officio interposto.

Aggravos:

6.117, Curvello — Aggravante, d. Philomena de Mattos, inventariante do espolio do coronel Gentil de Mattos. Aggravado, o Juizo. Deram provimento ao aggravo.

6.139, Ubá — Aggravante, Angelo Rodrigues de Oliveira. Aggravado, Joaquim Nogueira Goulart. Negaram provimento.

6.146, Bello Horizonte — Aggravante a Caixa Beneficente da Força Publica de Minas Geraes. Aggravado, o espolio de Joaquim Faustino de Lima. Deram provimento.

6.154, S. Gothardo — Aggravante, d. Maria Rita Guerra. Aggravado, o espolio de Joaquim Luiz Ribeiro. Negaram provimento.

6.145, Carangola — Aggravante, João Pacheco da Rosa. Aggravada, a massa fallida de A. Nunes & Cia. Negaram provimento.

6.126, Bello Horizonte — 1º aggravante, a Prefeitura Municipal. 2º aggravante, a Empreza de Melhoramentos Municipaes. Aggravado, Carmo Giffoni. Deram provimento ao aggravo.

6.133, Bello Horizonte — Aggravante Barson Suleman Kalil. Aggravado, Almerio Gonçalves de Amorim. Negaram provimento.

Appellações:

8.753, Arassuahy — Appellante, Idalina Gonçalves dos Santos. Appellados, Presilino Rodrigues de Souza, sua mulher e outros. Deram provimento á appellação.

8.994, Bello Horizonte — 1º appellante, a Folha da Noite Mineira Limitada. 2º appellante, o Estado de Minas Geraes. Appellados, os mesmos. Negaram provimento ás appellações.

8.931, Bello Horizonte — Appellante, o Juizo. Appellados, Julio Cezar Ferreira Bicalho e outro. Negaram provimento.

779, Ponte Nova — Appellante, o Juizo. Appellados, José Orcelino Barbosa e sua mulher. Deram provimento á appellação.

8.739, Bello Horizonte — 1º Appellante, o Estado de Minas Geraes. 2º Appellante, dr. Alcino de Paula Salazar e outros. Appellados os mesmos. Negaram provimento.

Embargos:

5.799, Dôres da Bôa Esperança — Embargante, o Banco do Brasil. Embargada, a massa fallida de Sophia Alves & Filhos. Não conheceram dos embargos, unanimemente.

8.779, Oliveira — Embargante, d. Urcelina Jesuina de Oliveira. Embargados, Rodolpho Corrêa e sua mulher e a Irmandade do Santissimo Sacramento. Receberam os embargos.

O SR. LEONARDO TRUDA EM BELLO HORIZONTE

Bello Horizonte 18 (Da succursal) — No salão da Feira de Amostras, o governador Benedicto Valladares, offereceu hoje um banquete ao dr. Leonardo Truda, presidente do Banco do Brasil, tendo comparecido á homenagem todos os membros do governo, os deputados Alberto Alvares e Xavier de Oliveira, o sr. Carvalho de Britto, deputados estaduaes, banqueiros, industriaes, commerciantes e jornalistas.

Entre o governador e o homenageado foram trocados significativos brindes.

Amanhã o sr. Leonardo Truda seguirá para a Zona da Matta, em visita ás usinas de assucar da região.

DESASTRE FERROVIARIO EM SANTA BARBARA

Bello Horizonte, 18 (Da succursal) — Communicam de Santa Barbara que, em virtude dos damnos causados pela chuva á via permanente, viraram varios carros de passageiros de um trem da E. F. Central do Brasil, nas margens do rio Piracicaba.

Não houve mortes, mas alguns passageiros ficaram ligeiramente feridos, tendo seguido para o local uma composição de soccorro.

EMMAGRECIDOS

Porque permanecer magro e descarnado em nossa época de grande progresso medicinal? Todo Mundo sabe que o Oleo de Figado de Bacalhau é o mais poderoso reconstituinte que existe para os homens, mulheres e creanças que têm necessidade de restabelecer suas forças e sua saúde.

Experimente a nova maneira de tomar o Oleo de Figado de Bacalhau, sem cheiro nem sabôr.

Compre, em qualquer pharmacia, uma caixa de Pastilhas McCoy de Oleo de Figado de Bacalhau e si não augmentar de 2 a 3 kilos, em 30 dias, seu dinheiro lhe será restituido.

PASTILHAS McCOY

(33185)

NA JUSTIÇA MILITAR

Os processos julgados hontem

O Supremo Tribunal Militar, em sua sessão de hontem, sob a presidencia do almirante Pedro de Frontin e com a presença dos ministros general Ribeiro da Costa, drs. Cardoso de Castro, Bulcão Vianna e Edmundo da Veiga, almirantes Barros Barreto e Gitahy de Alencastro e generaes Mariante, Andrade Neves e Tasso Fragoso, julgou os seguintes processos:

Appellação n. 4549, do Paraná, na qual foi appellado Waldemar Vieira — O Tribunal reformou a sentença para condemnar o accusado, em grão médio, contra os votos dos ministros Edmundo da Veiga, Mariante e Cardoso de Castro, que condemnavam no minimo.

Antonio Zephiro e Felippe Felix condemnou o accusado no grão minimo.

Appellação n. 4553, do Rio Grande do Sul, em que foi appellado João Martins, do 1º B. F. V. — O Tribunal reformou a sentença e condemnou o accusado em grão sub-médio.

Appellação n. 4560, desta capital, na qual foram appellados Antonio Zephiro e Felippe Felix já absolvidos. — O Tribunal reformou a sentença e condemnou Antonio Zephiro no grão minimo contra os votos dos ministros Cardoso de Castro, Mariante, Ribeiro da Costa e Barros Barreto, que confirmavam a sentença; e negou provimento para confirmar a sentença que absolveu Felippe Felix, contra os votos dos ministros Bulcão Vianna e Andrade Neves, que condemnavam no minimo.

Habeas-corpus 8058, em que foi paciente Aristides Rodrigues, do 2º R. A. M. — Concedeu-se a ordem.

Appellação n. 4490, de São Paulo, na qual foram appellados Antonio Duarte, Manoel Pacheco e outros. — Julgamento em sessão secreta.

Habeas-corpus n. 8036, desta capital, na qual foi paciente o sorteado Edgard Simonsen — Negou-se a ordem, contra os votos dos ministros relator e Barros Barreto, que concediam.

Habeas-corpus n. 8061, em que foi paciente Antonio Silva, tenente musico da P. M. D. F. — Negou-se a ordem, contra os votos dos ministros relator, Barros Barreto e Ribeiro da Costa, que concediam.

Appellação n. 4558, desta capital, na qual foi appellado Ricardo Paulo Kruger, condemnado pelo crime de deserção. — O Tribunal resolveu confirmar a sentença.

Appellação n. 4591, de S. Paulo, em que foi appellante, Jorge de Oliveira Campos, do 4º R. A. M. — Confirmada a sentença que condemnou o accusado n accusado no grão minimo.

Appellação n. 4565, de São Paulo, em que foi appellante Waldemar Fernandes de Mello, soldado do 2º R. C. I., condemnado no grão minimo. — O Tribunal annullou o processo.

Appellação n. 4546, de São Paulo, na qual foi appellado Astrogildo Mello, do 6º R. I. — O Tribunal condemnou o accusado no grão maximo.

Appellação n. 4557, desta capital, na qual foi appellante, Simpliciano Americo da Silva, condemnado no grão minimo. — O Tribunal confirmou a sentença.

Appellação n. 4569, desta capital, em que foi appellante, José Scarcello de Carvalho, do 1º R. A. M. — O Tribunal reduziu a penalidade ao grão minimo.

Relatorio da Commissão de Correição de Autos Findos

Anno de 1936 — O Tribunal resolveu approvar a correição, determinando, a titulo de provimento, que se remetta ao ministro da Guerra copia do relatorio de fls. 3 para o seu conhecimento e decisão, e ao procurador geral, copia dos topicos de fls. 23.

Acham-se em mesa as appellações ns. 3849 — 4197 — 4276 —
4374 — 4394 — 4395 — 4398 —
4401 — 4458 — 4524 — 4539 —
4553 — 4568 — 4575 — 4576 —
4578 — 4579 — 4580 — 4582 —
4584 — 4585 — 4586 — 4587 —
4588 — 4589 — 4590 — 4592 —
4595 — 4596 — 4598 — 4599 —
4602 — 4603. — 4614

Augmentaram os salarios dos seus operarios

Porto Alegre, 18 (Havas) — Os industriaes de Novo Hamburgo resolveram augmentar os salarios dos operarios devido á alta dos generos alimenticios.

CIA. BANCARIA
AUREA BRASILEIRA
C/Limitada. 6%
C/Particulares. . . . 5%
C/Prazo fixo. 9%
AV. RIO BRANCO — 112
(Edif. "Jornal do Brasil")
(470)

Descarrilamentos na Central do Brasil

O NF-2 tombou entre Floralia e Santa Barbara e o SU-47 teve o tender fóra dos trilhos

Entre as estações Floralia e Santa Barbara, cinco carros da composição do trem NF-2 descarrilaram, ante-hontem.

A locomotiva que puxava, nº 1.132, seguiu até Santa Barbara, de onde foi a occorrencia communicada á administração da Estrada, e onde desceram os passageiros.

Feriu-se no accidente, sendo soccorrido no local, o guarda-freios Francisco Assumpção.

A segunda occorrencia realizou-se em Quintino, hontem ás 8,30 da noite. O tender da locomotiva do SU-47 saltou dos trilhos, arrastando um vagão de 2ª classe. O accidente motivou atrazo nos trens de pequeno percurso e de suburbios, sem que houvesse desastres pessoal e material.

Informações do Exterior

A guerra civil na Hespanha e outros assumptos

(Resumo do serviço telegraphico recebido até ás 9 horas da noite de hontem).

DA AGENCIA HAVAS

A's 2 horas e 15 minutos as sirenes vibraram, dando alarme contra bombardeio. A cidade foi immediatamente mergulhada na mais absoluta escuridão e os projectores entraram logo a funccionar varrendo o céo em todas as direcções. A população observou com serenidade as instrucções baixadas para a eventualidade.

— Um posto de radio dos requetes installado nas trincheiras nacionalistas do sector de Madrid irradiou hontem á noite o jornal "Echo das Trincheiras". A proposito das operações militares o posto em questão declarou textualmente: "Os nacionalistas continuaram hontem a offensiva na frente sul sob a direcção pessoal do general Queipo de Llano, que estabeleceu o posto de commando a bordo do cruzador "Canarias". Conseguiu-se assim um novo avanço de nove kilometros na direcção de Malaga. O avanço proseguiu em seguida com formidavel enthusiasmo: Mancella, cuja occupação foi confirmada pelo communicado official de hoje é o ultimo reducto marxista na defesa de Malaga.

— Communicam de S. Sebastian que é de tal fórma elevado o numero dos orphãos que os asylos são insufficientes para contel-os. Deante disso, o alcaide da cidade tinha feito um appello á população no sentido de que todos os concidadãos se offerecessem para recolher as criancinhas victimas da guerra civil.

— Está officialmente confirmada a morte do marquez de Hermazas, chefe regional da communhão carlista de Guipuzcoa, e que estava recolhido á prisão de Bilbão.

— A commandante Mary Allen, chefe do Serviço Auxiliar de Mulheres da Inglaterra, partiu para a Hespanha, a convite do general Franco, afim de visitar as organizações das mulheres auxiliares das tropas insurrectas.

— Inaugurou-se em Burgos a Obra Patronal Corporativa, comprehendo representações de todos os elementos corporativos do patronato e do operariado.

— O conselho basco de defesa communica que enfraqueceu consideravelmente a actividade da artilheria rebelde contra as posições governistas de Amurrio e Orduna. Hontem, as baterias legalistas tinham alvejado com efficacia as posições nacionalistas no sector de Elorio. Nas demais frentes não havia novidades.

DA UNITED PRESS

Foi confirmada a noticia de que as forças nacionalistas haviam capturado a cidade de Marbella, a vinte e nove milhas a sudoéste de Malaga.

— A artilheria governamental recomeçou o tiroteio contra as posições inimigas, no sector de Madrid, approximadamente á meia noite. Aos poucos esmoreceu a luta que se tornou menos intensa do que a registrada nas duas ultimas noites, mas a United Press foi informada de que ambas as partes reforçaram os seus contingentes.

— Informam de Rabat que dois batalhões marroquinos embarcaram em Ceuta, rumo a Algeciras, em quatro vapores escoltados por aviões e navios de pesca armados.

— Informações não confirmadas, procedentes de Valencia e captadas em Perpinhão declaram que um trem que levava setecentos passageiros, todos elles elementos civis que tinham evacuado a capital, descarrilou a uma distancia de sessenta e novo kilometros de Madrid. Quatro vagões sairam dos trilhos e trinta e seis pessoas ficaram feridas.

— O professor Milani medico assistente de Sua Santidade o Papa Pio XI, na visita que fez hontem á tarde ao Santo Padre declarou que o Pontifice deveria recolher-se ao leito immediatamente, devido ás horas agitadas que passou durante a noite.

Informações de Moscou dizem que o governo da Mongolia Exterior protestou junto ao governo do Mandchukó, contra a invasão de tropas mandchus do territorio mongol, instando para que estas tropas sejam chamadas com urgencia e attribuindo ao governo mandchu toda a responsabilidade por quaesquer complicações que possam vir a surgir se não forem tomadas medidas energicas.

— Nos meios autorizados de Madrid reina sceptismo sobre o exito da iniciativa franceza prohibindo o alistamento de voluntarios para a Hespanha.

— Noticia-se que as forças rebeldes chegaram aos arredores de Fuen Cirolas localidade situada a vinte e oito kilometros de Malaga, accrescentando-se que cento e vinte e dois carabineiros, trinta e sete guarda civis e duas companhias de soldados teriam passado para as fileiras dos nacionalistas.

— Informam de Guelph, Canadá que consta haverem escapado do reformatorio de Ontario, em seguida a um violento tumulto, vinte prisioneiros no qual causaram grandes estragos no interior.

— Informam de Gibraltar que o general Queipo de Llano, em discurso pronunciado ao microphone, annunciou que mil voluntarios francezes e mil de outras nacionalidade, na maioria britannicos, entraram na Hespanha, atravessando a fronteira franceza ante-hontem, sabbado, afim de lutar nas fileiras governistas.

— Chegou hontem a Buenos Aires, o navio hespanhol Ibai, que segundo noticias anteriormente divulgados fóra capturado pelos rebeldes. Não se registraram incidentes por occasião de sua chegada.

— O general Goering partiu esta manhã rumo a Napoles, devendo tomar parte, no palacio real do principe Humberto de um almoço de sessenta talheres.

— O gabinete francez approvou uma série de decretos instituindo a semana de quarenta horas de trabalho nas estradas de ferro.

Dispostos a reconhecer, theoricamente, as autoridades de Nankim

Sob a condicção de ser suspenso o avanço das tropas do governo sobre Sian-Fú

Shanghai, 18 (Havas) — Os circulos bem informados a proposito da situação em Shen-Si declaram que os revolucionarios estavam dispostos a reconhecer, theoricamente, a autoridade do governo de Nankim, sob a condição de que fosse suspenso o avanço das tropa sgovernamentaes sobre Sian-Fú.

Não se acreditava, de outro lado, na chegada passiva de tropas vermelhas á capital de Shen-Si. Parecia que só se encontravam alli varios chefes communistas, notadamente elementos de propaganda, como sejam estudantes.

Nankim, 18 (U. P.) — O jornal "Central News" publicou hoje informações enviadas de Loyang por seu correspondente, as quaes dizem que a lei marcial foi decretada para as provincias de Sanyan, Hsienyang, Fuping e Pucheng, situadas ao norte do rio Wei, que presentemente encontram-se occupadas por communistas. As tropas dos generaes Yang-Hu-Creng e Chang Hsuen-liang, na provincia de Sian-Fu adheriram aos vermelhos. Acredita-se que já ha mais de dez mil communistas nesta ultima provincia, e segundo informações, mais vinte mil chegaram ás provincias de Tienshiu, Kushin e Kiaoyichen, tambem situadas ao norte do rio Wei.

Noticias não confirmadas procedentes de Tunghwan informam que os rebeldes requisitaram todos os generos alimenticios disponiveis.

Londres, 18 (Havas) — Communicam de Nankim que o armisticio concluido esta manhã entre o governo central e as autoridades rebeldes de Sainfu baseia-se no reconhecimento da soberania de Nankim e na manutenção do "statu quo" da provincia, emquanto se espera uma regulamentação definitiva.

O armisticio, ao que se annuncia, terminará entretanto hoje á meia-noite.

Essa decisão foi tomada em consequencia dos novos pedidos apresentados por Yang Hou, comportando a proclamação da autonomia virtual de Shensi e Kanfu, e a concessão do "statu quo" legal para o exercito communista, pedidos esses que o governo recusou.

As tropas do governo reiniciarão a offensiva hoje á meia-noite.

Hong-Kong, 18 (UTB) — Annuncia-se de fonte official que o sinistro verificado no expresso Cantão-Hong-Kong, e que causou a morte de 77 pessoas, foi obra de incendiarios que conseguiram collocar no comboio alguns cestos de celluloide, espalhados por dois dos vagões, e ligados a um relogio especialmente disposto para produzir a inflammação em determinada hora.

O sr. Strang vae ter novas funcções no "Foreign Office"

Londres, 18 (Havas) — Annuncia-se officialmente que o sr. Strang, conselheiro do Foreign Office, será nomeado para o cargo de chefe do departamento da Europa Central, do Ministerio dos Negocios Estrangeiros, na vaga do sr. Wigram, recentemente fallecido.

Goering recebido triumphalmente em Napoles

Toda a cidade estava embandeirada com as côres allemãs e italianas

Napoles, 18 (Havas) — O ministro Goering que chegou a Napoles, teve uma recepção triumphal. Toda a cidade estava embandeirada com as cores allemãs e italianas. Cartazes affixados em todas as janellas e escriptos em italiano e em allemão, davam as boas vindas ao representante do Fuehrer. Nas janellas eram exhibidos grandes retractos do rei Victor Emmanuel e do principe do Piemonte. Nas fachadas da Prefeitura e do commando militar havia longas tiras de panno com phrases em homenagem á Allemanha e ao chanceller Hitler. Todos os fascistas da cidade especialmente convocados, estavam formados em frente á estação e ao longo do percurso que devia fazer o cortejo.

Depois de ter sido saudado pelas autoridades ao descer do trem, o sr. Goering se dirigiu para o palacio real, tendo parado alguns momentos no Hotel de Santa Luzia. Reclamado pelas acclamações da multidão, o ministro-presidente da Prussia appareceu á sacada do palacio real, ao lado dos principes de Piemonte.

Realizou-se no palacio um almoço de sessenta talheres no qual tomaram parte o principe do Piemonte e o sr. Goering.

Napoles, 18 (Havas) — O general Goering e senhora, juntamente com o official ordenança do principe de Piemonte, deixaram o palacio real onde ás 15,30 horas haviam almoçado. Passaram alguns momentos no hotel, deante do qual, á sua passagem, um pelotão de aviadores apresentou armas. Em seguida, acompanhados pelas autoridades civis, visitaram os antiquarios e artezões napolitanos de Santa Lucia, onde fizeram algumas compras, principalmente joias de coral.

Visitaram o Museu dos Marmores, onde um grupo de jovens fascistas prestou as honras de estylo.

A' noite voltaram ao hotel, preparando-se para embarcar rumo a Capri. Ao que se annuncia, prevê-se, por occasião da sua partida, uma grandiosa manifestação.

Fallecimentos em Portugal

Lisboa, 18 (Havas) — Falleceram: em Cabriade, o proprietario Antonio Barbosa, de 88 annos; em Travanca, o proprietario Camillo Freitas; em Alvorge, o proprietario Manuel Barreto, de 90 annos de edade, e a antiga actriz Leonor Faria.

As victimas, na maior parte, morreram queimadas

O horrivel desastre ferroviario da linha Cantão-Kulon

Londres, 18 (Havas) — Despacho de Cantão para a Agencia Reuter informa que o desastre ferroviario na linha Cantão-Kulon causou 77 mortos. O numero de feridos foi de 35.

Em consequencia do incendio que irrompeu no comboio sinistrado as victimas, na sua maior parte, morreram queimadas vivas.

EXPONDO ASPECTOS INTERESSANTES DA NOSSA CIVILIZAÇÃO

Uma conferencia do professor Desfontaines em Paris

Paris, 18 (Havas) — O professor Pierre Desfrontaines da Universidade do Districto Federal, no Brasil, fez hontem á tarde na municipalidade de Bazebrouck uma conferencia em que expoz aspectos interessantes da civilização brasileira. O professor Desfontaines disse que ha quem considere o Brasil como um paiz cheio de animaes perigosos e selvagens quando ao contrario, esse grande paiz é o mais latino de toda a America, pela sua civilização que é a mais requintada e a mais mediterranea. E' um velho paiz collocado no coração da America joven, cheio de tradições e que por certas das suas épocas, como, por exemplo, o seu 18º seculo, se nivela ás épocas mais classicas da nossa civilização européa.

Para o professor Desfontaines o Brasil . o paiz pioneiro por excellencia, aquelle em que as conquistas humanas sobre a natureza virgem são as mais grandiosas e onde cidades como S. Paulo, Rio de Janeiro e Porto Alegre progridem mais rapidamente que Chicago ou São Francisco. O professor Desfontaines salienta a esse respeito que a população brasileira augmenta cada anno de um milhão de habitantes e que actualmente a cifra da população global attinge quasi a 50 milhões de almas, isto é, mais de metade da população total da America do Sul. O conferencista terminou accentuando a importancia que é preciso dar ás relações franco-brasileiras porque o Brasil está destinado a desempenhar um papel de primeiro plano na historia economica e politica do mundo. "O Brasil — disse o professor Desfontaines — é o grande paiz do futuro pela immensidade do seu territorio, o potencial das suas riquezas, a fidelidade da sua população essencialmente européa e latina. E' o paiz que deante dos perigos que ameaçam a Europa deve ser encarado como protecção para a nossa velha civilização mediterranea".

PREPARANDO HOMENS PARA ENGRANDECER O BRASIL

O consul japonez em São Paulo fala sobre a colonização nipponica

São Paulo, 18 (Havas) — O consul japonez Yodagawa, addido ao consulado geral do Japão em São Paulo, regressou da viagem de inspecção que realizou aos nucleos nipponicos da Alta Sorocabana, nas zonas da Mogyana, da Noroéste e da Alta Paulista, neste Estado, bem como ao norte do Paraná.

Falando á imprensa, o sr. Yodogawa declarou que foram excellentes as impressões que colheu quanto á situação dos seus compatriotas espalhados pelos referidos nucleos.

Alludindo ao perigo do enkistamento dos japonezes, affirmou que ,ao contrario, "a admiravel convivencia dos nipponicos com os brasileiros, tanto na vida social como na economia, é a mais eloquente prova de suas tendencias assimiladoras".

A respeito da educação ministrada aos filhos dos japonezes, disse que o ideal da "colonia japoneza é crear homens uteis e cidadãos preparados para que amanhã possam trabalhar pelo engrandecimento do Brasil, pondo, ao mesmo tempo, em relevo os nomes herdados de seus paes. Pretender qualquer outra coisa seria absurdo, mesmo prejudicial para os filhos dos japonezes nascidos no Brasil".

A LEI 374 DE 7 DE JANEIRO DESTE ANNO, NÃO E' INCONSTITUCIONAL

O Tribunal Superior Eleitoral assim decidiu

A proposito de um discurso porferido pelo senador Arthur Costa e no qual foi taxada de inconstitucional a lei 374, de 7 de janeiro de 1937, o ministro Hermenegildo de Barros, presidente do Tribunal Superior de Justiça Eleitoral, na sessão de hontem, ponderou aos demais collegas, juizes daquelle tribunal o reparo feito pelo citado senador, que achava ser necessaria a collaboração do Senado, de accordo com o artigo 91, letra C da Constituição Federal.

O presidente Hermenegildo de Barros esclareceu o assumpto, dizendo que o Tribunal Superior já havia começado a executar a citada lei 374, tanto que na sessão de 15 do corrente, alterará o Regimento Interno, no sentido de adoptal-o á nova lei, no tocante ao augmento de funccionarios da secretaria.

Accrescentou que na qualidade de presidente, promovera, a 16 do corrente, dois serventes a continuos.

Proseguindo, argumenta não procederem as razões apresentados pelo senador Arthur Costa, mesmo, porque o citado artigo 91, dispõe que ao Senado Federal compete collaborar com a Camara dos Deputados na elaboração de leis sobre organização judiciaria federal, e no caso, a lei não cogitou de organização judiciaria de qualquer especie, mas tão sómente de augmento de funccionarios da secretaria do Tribunal.

Quer, em todo caso, submetter a hypothese ao conhecimento e discussão do Tribunal, para que os demais juizes se pronunciassem a respeito.

Afinal, o Tribunal Superior, por unanimidade e de accordo com o presidente, resolveu que a lei 374 não é inconstitucional, pelo motivo allegado, devendo proseguir a sua execução. O procurador geral tambem emendou.

Designação de officiaes

Foram designados para exercerem as funcções de adjuntos do serviço de engenharia, nas regiões abaixo, os seguintes officiaes, sendo: na 3ª, no Rio Grande do Sul, o major Paulo Mac Cord; na 5ª, no Paraná, o capitão Gastão Pereira Cordeiro; na 4ª em Juiz de Fóra, o capitão José Synoval Monteiro Lindemberg; na 7ª, em Recife, o capitão José Napoleão Pastor de Almeida; na 9ª, em Matto Grosso, o capitão Antonio de Sousa Junior e na Directoria de Engenharia, o capitão Carlos de Queiroz Falcão.

NÃO ANDE MUITO A PROCURA DO BARATO
Bem pertinho da Avenida
está a casa onde se compram medicamentos mais baratos que em qualquer parte.
Drogaria V. Silva
Assembléa 64-66
Contra dôres de estomago, enjôo, lingua suja:
Sabural
(842)

CORREIO MUSICAL

NOSSOS ARTISTAS NO ESTRANGEIRO

O pianista Bernardo Siegel

Conhecemos Bernardo Siegel de calças curtas, tomando parte nalguns concursos planisticos estardalhantes, aqui e em São Paulo. Era um talento devéras interessante, com as melhores predisposições para a arte virtuosistica.

Um bello dia Bernardo Siegel sumiu-se. Tinha ido para os Estados Unidos aperfeiçoar os seus dotes já então de rapazinho que principia a saber onde tem o nariz. Perdemol-o de vista. Passados alguns annos Bernardo Siegel voltou ao Brasil e apresentou-se num unico recital, no salão do Instituto Nacional de Musica. Foi um deslumbramento!

Era um artista magnifico, que se impunha por qualidades rarissimas de virtuose e de interprete. Logo depois tornou a sumir-se.

O seu reapparecimento, entre nós, tomou assim um aspecto meteorico: teve o brilho e a pequena duração desse phenomeno celeste.

Havia voltado para os Estados Unidos da America, onde, de certo, devia continuar os seus estudos tão bem encaminhados.

Quando menos esperavamos, acabamos de receber noticias agradaveis do nosso Bernardo Siegel, que já agora não se chama assim, mas Bernardo *Segall*, com o nome americanizado, continuando, porém, a ser brasileiro e sobretudo enormemente talentoso.

As noticias procedem de algum empresario americano e dão conta do concerto realizado a 27 de dezembro ultimo, pelo pianista patricio, no Town Hall de Nova York.

O successo foi delirante.

Reza a carta que recebemos:

"Bernardo *"Segall"*, pianista brasileiro, fez a sua estréa hontem nos Estados Unidos, no Town Hall, perante numeroso e enthusiastico auditorio, que se manteve sempre attento, e do qual faziam parte varias celebridades e os mais notaveis criticos musicaes de Nova York.

A sua execução foi de um nobre artista, intellectual na sua interpretação, individual no estylo e com uma technica muito segura. O artista deixou extraordinaria impressão no auditorio, muito mais numeroso do que é costume nas audições de estréa. O pianista recebeu estrondosos applausos, vindo varias vezes ao proscenio, a chamado insistente dos espectadores.

Os criticos foram unanimes em acclamar o sr. Segall."

O sr. Olin Downes, do "New York Times, um dos principaes e mais distinctos criticos musicaes dos Estados Unidos, escreveu:

"O sr. Segall tocou uma lista de peças incommum, tanto no que respeita á ordem como ao significado da musica. Organizou um programma impressionante. O sr. Segall tocou com clareza e escrupulosamente. Mostrou-se livre de affectações e sentimentalismos, que muitas vezes prejudicam a interpretação. Todo o seu desempenho foi correcto, num estylo masculo, sem sombra de maneirismos. E' um artista desusadamente serio e perfeitamente senhor da sua arte."

A verdade é que, com semelhantes conceitos, ficamos sem saber o verdadeiro valor do artista patricio.

Felizmente o "The New York World-Telegram" esclarece melhor o caso:

"O sr. Segall provou ser artista de amplos recursos e lucida intelligencia. O seu toque possue firmeza e solidez... tem agradavel sonoridade e flexibilidade."

E o "The Brooklyn Daily Eagle", é mais categorico e explicito:

"O sr. Segall, escreve, é sem duvida um dos estreantes de maior destaque desta estação."

Isto dito em Nova York, por um critico americano, significa alguma coisa.

Conseguir a principal figura entre os estreantes artistas nos Estados Unidos é uma grandissima conquista. — *JIC*.

CONSERVATORIO DE MUSICA DO DISTRICTO FEDERAL

Domingo ultimo realizou a filial de Santa Cruz do Conservatorio de Musica do Districto Federal uma interessante audição de alumnos.

Perante um publico que enchia completamente o amplo salão da Sociedade Musical Francisco Braga teve execução o bem organizado programma, que esteve a cargo de um grupo numeroso de alumnos, que foram applaudidos com muito enthusiasmo e eram os seguintes: Piano — Joana N. Jorge, Ivonne M. Costa, Joseli G. Paula, Maria A. Costa, Paula Santiago, Genny Bachur, Ivonette Lobo. Violino — Newton Motta, Neuza V. Mesquita, Maria da C. Araujo e Adyr dos Santos Mello.

A audição foi completada com uns numeros de musica confiados ao conjunto côral da filial, que se fez ouvir com muita correcção.

OSCAR GUANABARINO

Desapparece com elle o decano dos criticos musicaes brasileiros

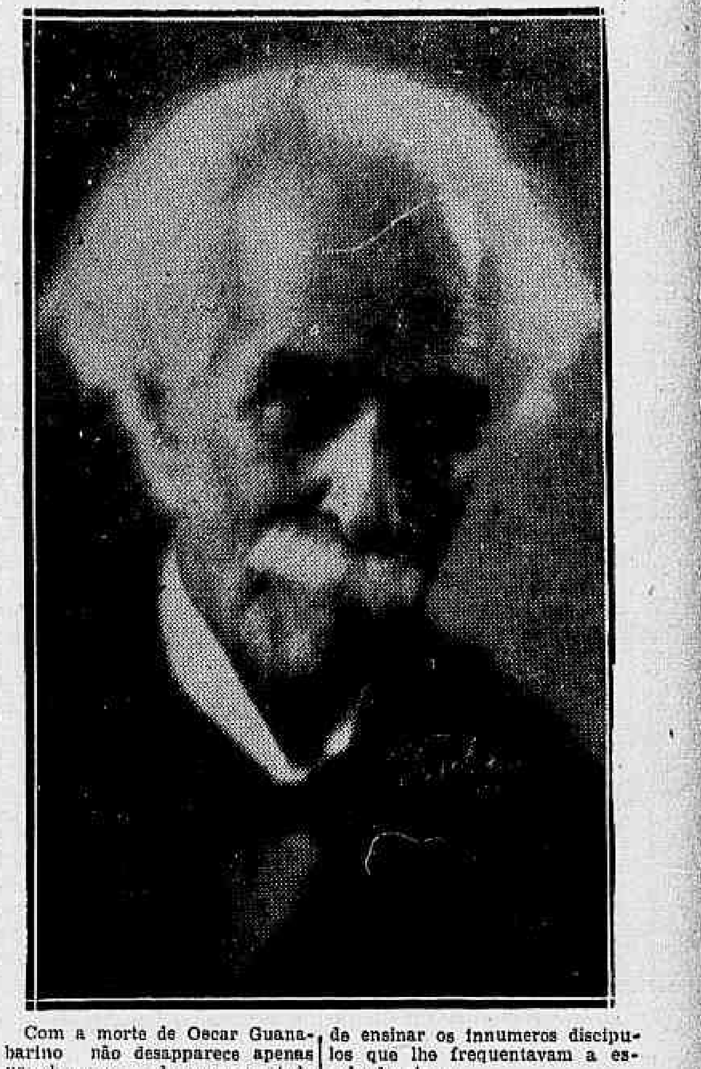

Com a morte de Oscar Guanabarino não desapparece apenas um homem — desapparece toda uma tradição do Brasil. O seu nome sôava como um grito de guerra. Nunca vimos um espirito de uma vivacidade mais endiabrada. Decano dos criticos musicaes e de arte, possuia, mesmo na edade mais avançada, um temperamento de moço. Diziam-no máo, e até perverso; mas essa maldade não tinha raizes profundas e, o mais das vezes, vinha mitigada por um simples humorismo, pelo desejo de fazer ironia á custa do proximo. Um feitio.

Guanabarino era de natureza combativa. Qualquer ancestral indigena, desconhecido, agia dentro delle, sobre o seu sub-consciente, arrastando-o continuamente para o terreno das lutas em que se mostrava temeroso como adversario. Tinha todas as caracteristicas do pamphletario: a audacia, o repente dos argumentos, o poder de confundir e de atordoar o inimigo, a facecia esmagadora, a mordacidade, o segredo do ridiculo. Contundia e achatava. Liquidava o antagonista.

Acreditamos que isso fôsse no seu temperamento uma necessidade imperativa. Quando não havia alguem ou algum caso a combater, elle os inventava no cerebro para ter afinal com quem brigar. Nesse ponto assemelhava-se ao philosopho Unamuno que chegou a confessar: "Eu não posso viver sem discussões e contradições. Se ninguem apparece para discutir commigo e me contradizer, invento, dentro de mim, alguem que o faça."

Assim Guanabarino.

Mas quanta bondade transparece nesta simples confissão: "Não nos pesa sobre a consciencia, dizia elle, o ter sido injusto com os verdadeiros talentos, assim como não nos arrependemos da guerra feita ao charlatanismo, aos falsos artistas e aos cabotinos. Reconhecemos a violencia da nossa penna e talvez o exaggero no modo de externar os nossos conceitos, mas é necessario esse modo, porque escrevendo para o publico que, em regra, não percebe allusões e só se impressiona com o ataque firme em estylo incisivo, cortante e mordaz."

Reunindo a uma cultura admiravel, bem que um tanto circumscripta por elle proprio, uma pratica de longuissimos annos na carreira a que se dedicára, era Oscar Guanabarino uma autoridade respeitavel e respeitada. Como professor de piano, manteve uma escola afamada, especialmente quanto ao estudo da technica intensiva, primeiro nos salões do sobrado do velho Theatro Lyrico, depois no predio do largo da Carioca, onde acaba de fallecer, e deu discipulos que se notabilizaram como virtuoses.

O jornalista por sua vez teve carreira fulgurante, assignalando a sua passagem por varios periodicos e revistas e vivendo uma verdadeira existencia humana em dois delles: trinta e tres annos, no "O Paiz", e vinte, no "Jornal do Commercio", onde os seus celebres folhetins "Pelo Mundo das Artes" despertavam semanalmente a curiosidade de todos os leitores.

Era incansavel. Fazia o trabalho de muitas pessoas jovens. A sua extraordinaria vitalidade causava assombro, tornava-se um phenomeno para aquelles que o acompanhavam de perto nas lides do jornalismo e da vida theatral, e na tarefa, mais fatigante ainda, de ensinar os innumeros discipulos que lhe frequentavam a escola de piano.

Antes que os iconoclastas nacionaes demolissem o Theatro Lyrico, palco por onde passaram as maiores celebridades do mundo, quiz Oscar Guanabarino despedir-se da velha casa, onde tambem tivera durante longos annos o seu curso de piano, e ali organizou um concerto, o ultimo, a que se associaram as figuras mais destacadas do nosso meio artistico.

Sentia-se nelle mais do que a emoção, a commoção pelo acto vandalico que se ia perpetrar sem necessidade alguma, arrasando o theatro mais tradicional da cidade.

Talvez esse simples facto lhe abalasse mais a saude do que todas as doenças futuras. Nunca se consolou da destruição do Theatro Lyrico.

Ha mezes estava elle arredado dos seus affazeres habituaes por insidiosa molestia. Infelizmente, nos ultimos dias, já tinha morrido antes de desapparecer definitivamente do numero dos vivos.

A sua lembrança permanecerá como a de um critico intelligente, severo, violento, apaixonado; mas tambem como a de um paladino da arte, um dos melhores e devotados amigos da musica, que sempre cultuou com carinhos de namorado, não consentindo nunca que a tratassem com menos amor e menos deferencia.

Os seus defeitos eram assim oriundos das suas qualidades. E não vae nisto nenhum paradoxo.

Oscar Guanabarino nasceu em Nictheroy, a 29 de novembro de 1851. Era filho do escriptor e pota Joaquim Norberto de Souza e Silva. Aos seis annos de edade começou os estudos de piano e aos oito deu inicio ao dilettantismo jornalistico num modesto jornaleco fluminense. Teve como professor de harmonia o celebre maestro Giannini. Ao mesmo tempo que se dedicava ás letras, compondo umas comedias ("Valsa Lenta", "Minha, só minha", "Os Velhos", "Iagé") não se esquecia de seguir parallelamente a carreira da musica, fazendo-se ouvir ao piano, tocando tympanos no Theatro Provisorio, fazendo o mestre de coros e, ás vezes, o ensaiador dos artistas.

Quando Gottschalk veiu ao Brasil ,aperfeiçoou com elle os seus dotes pianisticos. Foi para elle um revelador.

Mas o seu verdadeiro trabalho firmou-se na imprensa, como critico musical, na "Gazeta da Tarde", ao lado de Ferreira de Menezes; no "O Paiz", com varios directores, de 1885 a 1917; no "Jornal do Commercio", até o anno de 1936 ,onde assignou artigos com varios pseudonymos, *Busca-Pé*, *Mattos-Alem*, *70 Sul*, *O. G.*, e sobretudo com o proprio nome por extenso.

A veia dramatica, porém, ainda o tentava. Escreveu mais peças theatraes com os nomes de: "Aurora", "Ave Maria", "Senhor Vigario", "Perdão que mata", que obteve um primeiro premio num concurso realizado em São Paulo, e talvez outras peças cujos nomes ignoramos.

A musica, comtudo, foi a grande influencia da sua vida, a sua grande e inexcedivel paixão.

Se no Alem existem virtuoses, a chegada de Oscar Guanabarino deve ter despertado alvoroço.

Jic

Como o ministro da Guerra resolveu duas consultas

Solucionando consultas do commandante do 23º batalhão de caçadores e do chefe interino do Estabelecimento de Material de Intendencia da 7ª região militar, sobre o distinctivo a ser usado pelos candidatos a reservistas das unidades quadros, o ministro da Guerra, general Eurico Dutra, considerando que o item VI das Instrucções para o funccionamento das referidas unidades (B. E. n. 53, de 1935), prescrevendo "um distinctivo branco na gola da tunica", não esclarece sobre o modo por que deve ser disposto, declarou ao chefe do D. P. E., para os fins convenientes, que o referido distinctivo constará de um cadarço branco, com 0,003 de largura, contornando a costura da gola do uniforme verde oliva, de conformidade com o modelo feito.

Accrescentou o general Eurico Dutra que o "uniforme especial" a que alludem as mesmas Instrucções, no citado item, é o facultativo das praças (branco e cinza), substituindo-se, na gola da tunica, o cadarço branco por outro da mesma largura, dourado.

Deliberações do Departamento Nacional do Café

Suspensa a troca de café de quota retida por estar normalizada a situação do Rio

Foi hontem affixado pela Directoria do C. C. do Café, o seguinte aviso:

"A Directoria do Centro do Commercio de Café leva ao conhecimento dos seus associados, que, em audiencia para que foi convidada pelo presidente do Departamento Nacional do Café, este lhe declarou:

a) — que as trocas de café de quota retida, por cafés pertencentes ao D. N. C., foram irrevogavelmente suspensas;

) — que o D. N. C. não tomará nenhuma outra medida de excepção, por considerar perfeitamente normalizada a situação do porto do Rio."

A ponte internacional sobre o rio Uruguay

O adeantamento de 250 contos para a construcção

Havendo o Ministerio das Relações Exteriores solicitado o adeantamento de 250:000$000 ao coronel Wolmer Augusto da Silveira, chefe da commissão brasileira de estudos da construcção da ponte internacional sobre o rio Uruguay, para attender, no corrente anno ás despesas a seu cargo, o Tribunal de Contas ordenou o registro da despesa.

A VIDA SOCIAL

Jockey Club Brasileiro

A Directoria do Jockey Club Brasileiro fará celebrar no proximo dia 21, quinta feira, missa em acção de graças, na egreja do Sagrado Coração de Jesus, á rua Benjamin Constant, ás 11 horas, pelo feliz regresso e restabelecimento da saude de seu illustre presidente dr. Linneo de Paula Machado.
Para esse acto de religião tem o prazer de convidar os dignos consocios do Jockey Club Brasileiro e amigos do homenageado. (34113)

A timidez do ironista

Tem-se falado muito em Machado de Assis ultimamente e elle tem sido admirado, ou com sinceridade ou para passar por espirito transcendente, capaz de admirar um talento tão agudo como o seu. Olavo Bilac disse uma verdade, quando affirmou não ter sido elle comprehendido por ser superior á sua época e ao seu meio. Tambem estou de accordo. Sua timidez. Sua excessiva timidez, sua desconfiança afastaram-no da sociedade, que por sua vez se afastou delle, não querendo aprofundal-o, por lhe parecer difficil ou talvez mesmo enfadonho. Hoje, porém, só sua obra existe, só ella é discutida, não havendo mais possibilidade de a confrontar com o homem pouco accessivel aos seus contemporaneos. Machado de Assis era claro, preciso, avesso a cortejar a popularidade, o que é indicio de superioridade, num momento em que tanta gente impaciente para se destacar esquece que o contrôle de si mesmo, impõe-se e faz-se respeitar.

O autor de "Yayá Garcia" foi um homem bem educado, e apezar de muito retraido, era sensivel, e de uma delicadeza que o chegava a fazer soffrer. As suas maneiras eram distinctas e sobrias, não lhe tendo os desgostos alterado a flor da gentileza que se lhe enraizára na alma, nem perturbado a resignação com que se submettia ás injustiças do destino. Na sua compleição de fraco e hesitante, occultava-se uma energia, sabendo supportar a adversidade sem revolta, e essa energia de que só elle conhecia a resistencia, dava-lhe força para esperar a hora suprema da consagração. Essa hora estava destinada a soar em todo o paiz, pelo badalar de um sino gigantesco. Os que comprehendiam o creador de "Braz Cubas", estimavam-no pela sua perfeição e pela sua tranquilla philosophia, os que o não attingem e não estão aptos para apprehendel-o, calam-se receosos de parecer pouco perspicazes. O prosador, que como um benedictino se trancava no gabinete, sem ver ninguem, tendo os ouvidos surdos aos murmurios ironicos ou maldosos do mundo, sabia perfeitamente que só os destemidos possuem nervos de aço, para combater com audacia certos preconceitos ou opiniões.

Seu temperamento cohibia-lhe taes temeridades, levando-o a resvalar, taciturno e triste, para uma sombra acolhedora onde estivesse ao abrigo de paixões mesquinhas. Deste modo, póde imaginar o "Memorial de Ayres" e "Dom Casmurro". Nelle demonstrou a agudez do seu espirito, e se nos romances a sua psychologia falha de vezes, quanto ás mulheres como D. Valeria, preferindo expôr a vida do unico filho, a vel-o casar com a afilhada tão querida, seu estylo, seu maravilhoso estylo, irradia com tal pureza e perfeição, que nos faz esquecer esses senões, julgados por elle no desenrolar do enredo.

Em todas as paginas, sua timidez transparece e faz-se sentir: ha sempre o receio de desagradar, de ser injusto para com um sexo que lhe tinha inspirado estrophes de ternura e de poesia. Um seu illustre biographo classificou essa timidez, de orgulho, e embora tal observação pareça estranha é talvez real. O temor de não ser apreciado pelo seu valor, ou escarnecido pelos seus ideaes, conduz a muitas bizarrias e incoherencias. E Machado de Assis foi, para sua desventura, uma victima desse terrivel receio. Para fugir ao tumulto que o atordoava, e aos zumbidos que o irritavam, refugiava-se na literatura, entregando-se aos seus devaneios com a avidez de uma alma attribulada, buscando desesperadamente o consolo para os seus males. Se a Gloria lhe não recompensou a dedicação, em vida, o amor estendeu sobre elle, a aza protectora, e não tendo o amor da Gloria, teve em compensação, a gloria do amor.

Esta felicidade completa, a mais confortadora que se póde obter, concorreu para imprimir á sua arte, o tom sereno, quasi grave, onde a ironia apenas belisca e a malicia não chega a esvasiar-se. Se a sua prosa não se expande em turbilhões, como a de Alencar ou a de Euclydes da Cunha, assume attitudes harmoniosas, semelhante a uma bella mulher a quem desvanecem as doçuras da paz e da indulgencia. Essa figura de olhar tranquillo e sorriso ameno, envolta numa tunica que apenas deixa entrever a belleza das fórmas, deveria ser collocada no pedestal da sua estatua, para, num gesto lento, pousar-lhe na fronte pensativa uma preciosa corôa de louros.

Iracema Guimarães Villela

Para o Album de Mlle...

FOLK-LORE

Fuja de mulher bonita,
defeito sempre ella tem:
ou quer bem a todo mundo,
ou não gosta de ninguem.

— O descrente que finge crêr, não perde nada. Póde até ganhar — e ganha frequentemente — vantagens sociaes importantes. Mas o crente, que finge não crêr, sabe que está jogando a salvação da alma.

MEDEIROS E ALBUQUERQUE — *Minha vida.*

NAS UNHAS BONITAS, HA ALGO DIVINO:
Esmalte Pachá
NÃO QUEBRA — NÃO MANCHA — NÃO DESCORA
(509)

Club dos Tabajaras

Realiza-se hoje, ás 10 horas, o baile de anniversario do Club dos Tabajaras no grill-room do Casino da Urca. Só terão ingresso os seus associados e convidados officiaes, não havendo, portanto, venda de ingressos. O traje será de rigor.

Almoço á imprensa

Amanhã 20, ás 12 horas, no salão do Palace Hotel, terá logar o annunciado almoço de confraternização da Cruzada Nacional de Educação com a imprensa carioca.

Tomarão tambem parte no agape os representantes dos jornaes dos Estados nesta capital, os directores das agencias telegraphicas e todos os directores das estações radio-diffusoras locaes. Presidirá o almoço o dr. Herbert Moses, presidente da Associação Brasileira de Imprensa. Nesse almoço o dr. Gustavo Armbrust, presidente da Cruzada, exporá o programma commemorativo da data aurea de 13 de Maio, que consistirá na inauguração de uma escola em cada municipio do Brasil, ou seja no minimo 1.500 escolas, além da realização de um congresso dos prefeitos de todas as capitaes dos Estados, que serão os presidentes de honra, em cada uma das vinte e uma unidades federativas, dos nucleos que se crearão para impulsionar a obra patriotica de alphabetização e educação das populações de cada municipio brasileiro.

Fluminense F. C.

Proseguindo no seu programma de festas o Fluminense F. Club promoverá na proxima quinta-feira, 21, ás 9 horas da noite, a festa de "Vem ahi o carnaval".

No mesmo programma figuram ainda o "Lig-Lig, Lig Lex", para o proximo domingo, á tarde, e a interessante festa "O palhaço o que é?" no dia 23 do corrente.

Enfermos

Foi submettida no dia 11 do corrente a uma intervenção cirurgica na Casa de Saude S. Sebastião, d. Alegria Elbas. A operada acha-se em plena convalescença.

Quer conservar sua pelle macia, limpa e fresca use dermite

A' venda nas Perfumarias, drogarias e pharmacias. DISTRIBUIDOR: CASA CIRIO. (407)

Engenheiros de 1925

Transcorrendo em abril proximo o 10º anniversario de formatura, convocam-se todos os engenheiros civis para uma reunião preparatoria das commemorações daquella data a ser realizada no dia 25 do corrente, ás 3 horas da tarde, na Escola Polytechnica, nesta capital.

TOSSE — BRONCHITE — GRIPPE
XAROPE SÃO JOÃO
(4449)

Veranistas

Acha-se presentemente veraneando em S. Lourenço, em companhia de sua familia, o capitalista capitão Adhemar Pinto Carneiro.

Botafogo F. Club

Hoje, nos salões do Botafogo F. C. realiza-se o baile a fantasia do programma Casé.

O leite é vigor e formosura
(33487)

Baptizados

Realizou-se na egreja de São José o baptizado da menina Regina Maria, filha do commandante João Joaquim de Moura e de sua esposa, d. Maria Lygia de Almeida Moura, servindo de padrinhos o coronel Julio Capitulino da Silva Pitta e senhora, d. Nerina de Almeida Pitta.

Natalicios

— Occorre hoje o anniversario natalicio de d. Zilda de Castro Peixoto, esposa do dr. Anisio de Castro Peixoto, gynecologista de nomeada nesta capital. A anniversariante, pelos seus dotes de espirito e coração, vive cercada da admiração de nossa sociedade. Presidente que é da benemerita instituição "Devoção de N. S. da Piedade", receberá como homenagem o suffragio de uma missa de acção de graças, na matriz dos Dois Corações, á rua Conde de Bomfim. Após a missa a sra. Castro Peixoto será madrinha de Maria Lucia, primogenita do casal dr. Ludovico Porto Carrero Velloso.

— Festejando a passagem de seu terceiro anniversario natalicio, o menino Ruben Murillo recebeu hontem, em casa de seus paes, sr. Benedicto Silva, director da Secretaria do Instituto Nacional de Estatistica, e d. Nair Silva, os cumprimentos de seus amiguinhos, aos quaes offereceu uma mesa de doces.

Livros novos

Recompensa, por Judas Isgorogota — Na collecção "Rima Augusta", acaba de ser publicada a edição definitiva de "Recompensa", essa admiravel collecção de poesias que assegurará, certamente, um logar definitivo a Judas Isgorogota entre os poetas da lingua portugueza no Brasil. Nos versos do autor de "Recompensa", perfeitos na forma, ha realmente uma grande riqueza de expressão sentimental e de intuição philosophica. Diz muito bem Monteiro Lobato em algumas "palavras amigas" que servem de prefacio ao livro: "A forma está dum equilibrio perfeito. Quer dizer que já apuraste o teu instrumento de expressão, o teu violino, de modo que podes interpretar á justa toda a emoção poetica que suba ao coração e mereça ser fixada."

Divide-se essa collectanea em duas partes: "Aos meus amigos de São Paulo" e "A' minha terra e á minha gente". Na primeira parte merecem destaque "Lingua Portugueza" e "La cancion de Mainumbi", na segunda, "A Noticia" e "A Recompensa".

Conferencias

Sob os auspicios do Instituto de Architectos do Brasil, dr. Ubatuba de Faria, realizará hoje, ás 5 horas, no salão da Escola Nacional de Bellas Artes uma conferencia sobre o plano de viação de Porto Alegre e as suas novas avenidas. O conferencista illustrará a sua palestra com projecções luminosas e fará passar um film sobre a capital do Rio Grande do Sul. Os trabalhos da urbanização estão expostos nas galerias da Escola Nacional de Bellas Artes.

— Por occasião, hoje, da reunião do conselho director do Club de Engenharia, ás 5 horas da tarde, o dr. Fernando Martins Pereira de Souza, fará uma conferencia sobre o carvão nacional e o seu emprego nos motores a gaz pobre.

Casamentos

— Realiza-se hoje o enlace matrimonial da senhorita America Meyer, com o sr. José B. Cavalcanti, funccionario do Touring Club. O acto civil será effectuado á 1 hora da tarde, na 2ª pretoria civel, e o religioso ás 5, na egreja de N. S. da Conceição, á rua Conde de Bomfim. Serão padrinhos da noiva o sr. Jorge Nemére e senhora e do noivo o sr. Raymundo Cavalcanti e esposa.

Fallecimentos

Telegramma de Fortaleza, para a familia Picanço Filho, annuncia o fallecimento ali, no dia 17 do corrente, de d. Gertrudes Marães Picanço, esposa do sr. Miguel de Aguiar Picanço, antigo commerciante no Pará. D. Gertrudes Marães Picanço, que morre na avançada edade de 70 annos, e era um elemento de tradição na sociedade cearense, deixa os seguintes filhos: dr. Carlos Marães Picanço, engenheiro da Ceará Tramway Light Co., de Fortaleza, casado com a sra. Josephina Piren Picanço; professor dr. Americo Marães Picanço, cirurgião dentista e cathedratico da Faculdade de Pharmacia e Odontologia do Ceará, casado com a sra. Maria José Barroso Picanço; contador Sadi Marães Picanço, do commercio de Fortaleza, casado com a sra. Almira Caracas Picanço; dr. Jurandir Marães Picanço, clinico de nomeada e director do Hospital de Isolamento em Fortaleza, casado com a sra. Maria Carolina Garcia Picanço; dr. Miguel Picanço Filho, director da Secretaria Geral do Instituto dos Commerciarios, nesta capital, casado com a sra. Nozmi de Aragão Picanço; e senhorita Consuelo Marães Picanço e senhora Maria Picanço.

— Falleceu hontem, inesperadamente, quando se encontrava no interior do estabelecimento de que era co-proprietario, o sr. Maya Wigder, da firma F. de Araujo e Cia. Ltda., estabelecida á rua dos Ourives n. 119. O corpo do antigo e estimado commerciante desta praça foi removido para a residencia de sua familia, á rua Teixeira Junior n. 63, em São Januario, donde sairá hoje o enterro.

— Falleceu hontem, nesta capital, o general Julio Canavarro. O seu enterro sairá hoje ás 9 horas, do templo da Humanidade, á rua Benjamin Constant n. 74, para o cemiterio de S. João Baptista.

— Falleceu hontem, em sua residencia, á rua 19 de Fevereiro nº 112, de onde hoje, ás 4 horas da tarde, se dará o saimento funebre para o cemiterio de São João Baptista, a sra. Presciliana Candida de Magalhães Leite.

Para que o Japão adhira a uma clausula do tratado naval de 1936

Londres, 18 (Havas) — Sabe-se, nos circulos diplomaticos, que o governo britannico continua a se esforçar junto ao governo japonez para que este adhira á clausula do tratado naval triplice de 1936, que prevê o calibre de 14 pollegadas para os canhões dos navios de linha. Até agora esses esforços não deram resultado e, segundo informações dos circulos nipponicos, parece duvidoso que o Japão adhira a essa clausula, emquanto o problema quantitativo não for resolvido.

O "Exeter" em Montevidéo

Montevidéo, 18 (Havas) — Chegou o cruzador britannico "Exeter".

VICTIMAS DE AUTOS

Na praça da Republica foi colhido por auto o funccionario publico Gilberto de Mendonça, de 45 annos, casado, morador á rua Chichorro, 25.

Soffreu contusões e escoriações, sendo pensado na Assistencia.

— Outra victima dos autos foi o empregado no commercio Joaquim Ferreira Queiroz, residente á rua Clovis Bevilaqua, 95. Foi atropelado na rua José Hygino, soffrendo contusões e escoriações.

— Na praia de Botafogo foi atropelado o operario João Raul da Silva, residente á rua Evaristo da Veiga, 19. Soffreu contusões e escoriações, retirando-se após aos curativos na Assistencia.

JORGE KANITZ — WALTER KANITZ
COM CURSOS POST-GRADUADOS NOS ESTADOS UNIDOS
Tratamento da Pyorrhêa, Electro-therapia, Cirurgia da bocca.
Trabalhos em porcellana. Dentaduras, Protheses em geral.
RUA REPUBLICA DO PERU', 15-A
3.º and. — Fone 42-3821
(18900)

PODER LEGISLATIVO

(Continuação da 4.ª pag.)

ção de um official do Ministerio do Trabalho, e determinou que logo seguisse para a Bahia. E como esse delegado, em face das desordens apuradas, pedisse inquerito, nomeou uma commissão para esse fim, commissão que concluiu tudo, verificando, inclusive que aquelle funccionario retinha illegalmente certa quantia de emolumentos, de deposito obrigatorio dentro de 24 horas. O sr. Adalberto Corrêa declara que nada tem com isso. O ministro observa que o mesmo Silveira Lobo fôra afastado de São Paulo sob a accusação de ser communista. O sr. Adalberto Corrêa estranha. O sr. Agamemnon Magalhães invoca o testemunho do sr. Salgado Filho. O ex-ministro do Trabalho confirma, precisando que a accusação fôra formulada pelo sr. Waldomiro Lima, e que afastara o funccionario de São Paulo, embora sem dar credito á accusação. O ministro precisa finalmente que só não se inclinou pela demissão de Silveira Lobo, por ter elle 29 annos de serviço publico.

*

A outra accusação desfeita é em torno de um livro de Livio Tullio, que o sr. Adalberto Corrêa inquinou de communista. O ministro pondera que o livro em causa mereceu, entretanto, o elogio da maior autoridade em sociologia no Brasil, o sr. Oliveira Vianna. O sr. Adalberto Corrêa toma a declaração do ministro ao pé da letra, e exclama que a maior autoridade, para julgar os communistas, é o Tribunal Especial. O ministro diz, sereno, que o deputado se equivoca mais uma vez.

*

Outro ponto da accusação, que o ministro passa a desfazer: é o relativo a Sildo Meirelles. Mostra que houve outro equivoco do deputado gaucho. Este insiste em dizer que Sildo Meirelles fôra preso como communista. O ministro esclarece que foi o irmão. E passa em revista a historia de Sildo, no Ministerio. Reconhece que a ficha da policia bahiana o aponta como communista. Mas já não fazem a mesma coisa as fichas das policias alagoana e pernambucana. Reconhece que Sildo é um paranoico, um debil mental. E, como o sr. Adalberto Corrêa insistisse no valor da ficha da policia bahiana, respondeu o ministro: "Mas fique certo v. ex. de que o Ministerio o tem em vigilancia".

*

Examina agora, o caso Paulo Oliveira e Laqroque, no Pará. Foram afastados de lá como amigos exaltados do major Barata. E demittira um de inspector e afastara outro, porque seu proposito foi evitar que o apparelho de fiscalização do trabalho se envolvesse em lutas partidarias. Lê o relatorio referente a ambos. O caso Jacques May é tambem esclarecido. Fôra distinguido com a presidencia de honra do Syndicato dos Lojistas, tendo este em vista que o mesmo era presidente da maior organização syndical patronal de Paris. Demais, tratava-se de acto em que não podia intervir. O sr. França Filho, desse syndicato, dá seu testemunho. Entra em exame o caso do motorneiro aposentado da Light. E' o motorneiro Jacob, considerado communista a serviço da policia. E, como o sr. Adalberto Corrêa insistisse em tel-o por communista, diz o ministro: "Demais, foi elle nomeado pelo meu antecessor a pedido da propria policia". O sr. Salgado Filho confirma, e dá o testemunho dos serviços de organização prestados pelo motorneiro.

*

Agora, o ministro examina a accusação na parte de sua acção intellectual. Diz que o sr. Adalberto Corrêa procurou, em sua these, delle ministro, para uma cadeira, na Faculdade de Recife, precisamente uma citação que fazia. E de quem era o livro, de onde fôra tirada a citação? Era de Octavio de Faria, que produzira a obra de maior estimulo do fascismo. Proclamava no seu livro a necessidade de um individuo forte, num Estado forte para uma nação forte. O ministro traça a orientação da sua these, procurando o conceito do Estado através das ideologias modernas. Chama a attenção para sua conclusão, em defesa franca do parlamentarismo, alma da democracia. O ministro tambem examina o conceito que o deputado gaucho procurou tirar de uma palavra sua, em entrevista collectiva, quando viera do norte, apreciando a acção dos syndicatos. O syndicato, como arma de luta da classe para melhoria de salario, estava em todos os tratadistas. Fôra como surgira o syndicato lá fóra. Entretanto, se o sr. Adalberto Corrêa tivesse lido e citado toda sua entrevista, o que resultaria era que appareceria seu pensamento no assumpto, manifestando a esperança de que o syndicato, entre nós, não podia consagrar essa luta de classe, porque não existia.

*

O ministro Agamemnon Magalhães começara a falar ás 2 e 20 e, faltando dez para ás 5, ainda permanecia na tribuna. Agora, no fim da oração, lê trechos de sua these, em que se define um cultor apaixonado da democracia. Deixa a tribuna, no meio de vivos applausos do recinto e das tribunas e galerias. O ministro dirige-se logo ao gabinete do presidente da Camara, onde recebe cumprimentos, e sae logo em seguida.

*

O sr. Adalberto Corrêa pede immediatamente a palavra. Assoma á tribuna quando todo o recinto caminha em direcção ao gabinete do presidente. O representante gaucho observa que ia apresentar novos documentos, visando provar as sympathias do ministro pelos communistas. Mas o ministro deixou o recinto. Assim, desiste de o fazer. Reconhece que o ministro Agamemnon Magalhães, com o brilho de sua palavra, commoveu e impressionou a Camara. Mas considera de pé suas accusações.

*

O sr. Oswaldo Lima pede a palavra logo em seguida. Diz que a defesa do ministro fôra cabal. Entretanto, o sr. Adalberto Corrêa não se considerava convencido. O sr. Adalberto Corrêa procura apartear com vehemencia, dizendo que tem novas accusações a formular. E cita o nome do funccionario Clodoveu de Oliveira. O sr. Oswaldo Lima pede que o sr. Adalberto Corrêa occupe a tribuna depois, e faça suas novas accusações, certo de que o sr. Agamemnon Magalhães viria destruil-as. O deputado gaucho responde que tem copia de um telegramma que o ministro mandara passar para os Estados, pedindo moções de apoio e atirando seu nome, delle, Adalberto Corrêa á condemnação geral. O sr. Oswaldo Lima diz não acreditar na authenticidade do telegramma. O sr. Adalberto Corrêa dispõe-se a lel-o. Certo funccionario do Ministerio do Trabalho, que estava ao lado da Mesa, tem um gesto inopinado de intervenção nos debates, que provoca a censura immediata do presidente Antonio Carlos. E sae immediatamente de onde estava.

Os debates tomaram um cunho violento, de momento. O orador pernambucano responde ao deputado gaucho. Chrisma sua accusação ao ministro de grosseria. Invoca as tradições de cortezia da bancada gaucha, para accentuar que o sr. Adalberto Corrêa não estava á altura da sua bancada. Os srs. Raul Bittencourt e Pedro Vergara protestam. O orador, perdendo a serenidade, fala na grosseria da bancada, solidarizando-se com as aleivosias do seu representante. Estava o incidente formado. O sr. Raul Bittencourt parte, no meio de viva exaltação, em direcção á tribuna. O orador faz gesto de quem fica em guarda, com a mão no bolso da calça. Os srs. Barbosa Lima Sobrinho e Eurico Souza Leão sobem á tribuna pelos dois lados, contendo, com apello amigo, o orador. Os deputado contêm lá em baixo o sr. Raul Bittencourt. O presidente Antonio Carlos suspende a sessão.

*

Por fim, serenados os animos, a sessão é reaberta e procede-se á unica votação do dia. E' um veto, que é mantido, referente ao projecto sobre o ex-alumno da Escola Militar Amorim Bezerra.

Senado

Não compareceu á hora de abertura dos trabalhos nenhum dos membros effectivos da Mesa. A sessão teve de ser presidida por um supplente, o sr. Flavio Guimarães. Tambem não houve numero para as votações. O desinteresse dos senadores pela sua funcção é evidente. Alguns ha que, morando aqui mesmo nesta capital, raramente apparecem. Outros, como por exemplo o sr. Alfredo Backer, nunca lá foram, apezar de ter este até ás vesperas da sua eleição frequentado assiduamente a Assembléa Fluminense, de onde saiu senador. O pouco caso com que "exercem" o mandato é realmente lamentavel e denota um estado de espirito nada lisonjeiro para o regimen.

*

Na ordem do dia havia duas materias importantes, uma dispondo sobre os concursos nas escolas superiores e outra regulando a liberdade de cathedra, esta com parecer favoravel e aquella com varias emendas. O projecto relativo aos concursos no magisterio superior foi bem estudado na commissão de Justiça, de onde, aliás, alguns dos interessados não sairam durante os dias em que a materia por ali transitou. No tocante á liberdade de cathedra, a proposta é para regular o artigo 155 da Constituição, que o autor do projecto, sr. Waldemar Falcão, entende ser assumpto urgente e de alto interesse nacional.

*

O sr. Pacheco de Oliveira falou sobre um seu requerimento de informações a respeito do movimento da Camara de Reajustamento Economico. Disse que essa Camara não respondeu o que lhe foi perguntado. Indagou-se della quaes as indemnizações concedidas por Estados, discriminadamente, por lavouras e culturas, e qual a somma de apolices a emittir, obedecendo a esse mesmo criterio. A resposta fôra incompleta, pois não se referira ás indemnizações por lavouras e culturas. Assim sendo, disse o orador que deixava de tratar da materia como era do seu intento, visto como não possuia os dados necessarios, sonegados por quem os podia fornecer.

*

A Commissão Directora offereceu parecer contrario á indicação que mandava revigorar, por dois annos, o concurso de dactylographos feito na Camara, para o preenchimento de vagas nas secretarias das duas casas do Poder Legislativo.

Fundamento: a Camara não tinha, ao tempo, competencia para tratar de materia da economia interna do Senado.

*

Foi lido no expediente, um projecto especial da Commissão Directora propondo o reajustamento dos funccionarios da casa, mais ou menos na mesma base do que foi feito quanto ao pessoal da Camara.

O curso de engenheiros agronomos

Encerram-se esta semana as inscripções

Visando dotar os centros ruraes mais necessitados de uma assistencia technica local para os serviços agricolas a Conferencia dos secretarios de Agricultura promovida e realizada pelo sr. Odilon Braga creou o "agronomo regional", um profissional que, além de diplomado, completa seus conhecimentos em um curso que bem se póde considerar de adaptação ao meio em que vae actuar. Será um curso com duração de quatro mezes e em que o agronomo se prepara alliado a theoria e a pratica. Até o dia 16 estavam inscriptos neste curso 74 candidatos, contando-se entre elles um filho do presidente da Republica, o agronomo Manoel Antonio Sarmanho Vargas, diplomado pela Escola Luiz de Queiroz, de Piracicaba. As inscripções se encerram no dia 24. O curso terá inicio logo em seguida. Para os agronomos que se habilitarem neste curso ha no minimo 100 vagas para este anno e que vão ser disputadissimas, pois os seus vencimentos variam de um minimo fixo de 600 á 1:200$000, podendo attingir a 2 contos e até mais, tal seja a capacidade de trabalho do profissional.

A importancia politica da Polonia no concerto internacional

Varsovia, 18 (U T B) — A partir de abril proximo, serão elevadas a embaixadas as representações diplomaticas do Japão na Polonia e vice-versa, conforme acaba de ser tornado publico.

Um despacho officioso de Tokio annuncia que o futuro orçamento japonez já prevê a verba necessaria para essa promoção, sabendo-se que medida semelhante foi adoptada pelo governo polonez.

Annuncia-se, ao mesmo tempo, a proxima visita do rei Carol, da Rumania, a esta capital, sabendo-se egualmente que o governador do Banco da Rumania e o sr. Angelescu, ministro da Educação da Rumania, visitarão a Polonia em principios de fevereiro proximo.

Essas noticias, agora publicadas, concorrem sobremaneira para fortalecer, na opinião publica, a impressão da importancia cada vez maior que a Polonia está assumindo no concerto das nações.

CARNAVAL

Approxima-se o dia dos festejos no posto 6, promovidos pela PRH-8 Radio Ipanema e o Automovel Club do Brasil. No proximo domingo, 24 de janeiro, realiza-se pela manhã o grandioso banho á fantasia e a tarde o corso de automoveis. A commissão organizadora procura de manhã proporcionar ao folião uma festa typica carnavalesca e na parte da tarde do mesmo domingo, no sempre deslumbrante scenario da praia de Copacabana, uma reunião de grande elegancia. Premios, excellentes bandas de musica e surpresas tornarão a festa brilhante e cheia de attracções.

Devemos lembrar que o corso de automoveis terá egualmente seu "cachet" carnavalesco com premios para fantasia mais luxuosa e original e sendo incluida no programma a batalha de flores, confettis e serpentinas. A secretaria do Automovel Club já tem aberta a lista das inscripções para o concurso automobilistico do corso.

AS FESTAS DO FLUMINENSE

O Fluminense vae proporcionar outros festejos carnavalescos ao seu quadro social, como se verificará pelo programma completo que damos a seguir:

"Ahi vem o Carnaval" — dia 21, quinta-feira, ás 9 horas da noite, no Gymnasio, com varias surprezas.

"Lig, Lig, Lig, Lé" — Tarde carnavalesca — 24, domingo.

"O Palhaço o que é? — Interessante festa no proximo dia 28, ás 9 horas da noite, no salão nobre.

"Grande baile de Carnaval" — 7 de fevereiro, no Gymnasio, com a magnifica "Symphonia Tricolôr".

"Matinée infantil á fantasia" — 8 de fevereiro — com distribuição de prendas, confetti e artigos proprios de Carnaval.

Tudo, pois, concorre para dar maior relevo e augmentar o brilho das bellas festas que o Fluminense realizará no corrente anno.

O BAILE DE DOMINGO NO NATAÇÃO E REGATAS E NO GUANABARA

Proseguindo o seu programma carnavalesco o C. R. Guanabara, levará a effeito em seus salões, no proximo domingo, das 9 horas da noite até 1 hora da madrugada, mais uma magnifica reunião dansante em homenagem ao Club de Natação e Regatas.

O traje será o de passeio ou fantasia, ingressando os associados e familias, tanto do Natação como do Guanabara, mediante apresentação do titulo social do mez corrente.

Sabbado, 30 do corrente, a flammula azul-turqueza, a novel agremiação, filiada ao C. R. Guanabara, promoverá a sua primeira festa carnavalesca, fazendo realizar nos salões do club uma grande baile a rigôr ou fantasia das 11 horas da noite até ás 4 horas da madrugada.

Os associados do Guanabara, terão ingresso mediante convites especiaes que estão sendo distribuidos pela commissão, composta dos srs. Zagury, Jamacan, Moacyr Mallemont, e outros.

No sabbado de Carnaval, o Guanabara promoverá o seu já famoso baile de Carnaval. Como nos annos anteriores, a festa será á rigôr ou fantasia de luxo e será realizada das 11 horas da noite até ás 4 horas da madrugada.

Os associados e familias terão ingresso mediante apresentação do recibo de fevereiro.

O salão receberá deslumbrante ornamentação, e será feita profusa distribuição de gaitas, récos-récos e outros apetrechos proprios do Carnaval.

Na segunda-feira de Carnaval, a petizada guanabarina terá onde se divertir a valer, pois será realizada a grande matinée infantil das 3 ás 6 horas da tarde, sendo feita farta distribuição de brinquedos ás creanças.

A directoria deliberou não distribuir convites para festas que promover.

PROGRAMMA DE FESTAS PARA O CARNAVAL DO OLYMPIO CLUB

Para commemorar a passagem do Carnaval deste anno, a directoria do Olympio Club organizou o seguinte programma de festas, o qual é dedicado exclusivamente aos seus associados e respectivas familias.

Janeiro — 21 — Batalha de Confetti, offerecida pelo America F. C. em sua séde, ás 11 horas da noite.

Quarta-feira — 27 — Festa Carnavalesca, no "grill-room" do Casino Balneario da Urca, das 11 ás 3 horas da manhã. Traje: fantasia ou passeio.

Fevereiro: — sabbado, 6 — Baile a fantasia — das 10,30 da noite ás 4 horas da madrugada.

Domingo, 7 — Matinée infantil, das 4 horas ás 5 horas da tarde.

Segunda-feira, 8 — Baile a fantasia — das 10,30 da noite ás 4 horas da madrugada.

Terça-feira, 9 — Baile a fantasia — das 10,30, ás 4 horas da madrugada.

O PROGRAMMA DE CARNAVAL DO C. R. BOTAFOGO

O Departamento Social do Club de Regatas Botafogo, já elaborou o programma das festas que, no Carnaval de 1937, aquelle Club offerecerá aos seus associados e suas familias.

Nos dias 19 e 26 do corrente, das 9 horas da noite á meia-noite, haverá, na secção terrestre da rua Salvador Corrêa, duas festas sensacionaes, animadas por um poderoso jazz-band de Napoleão Tavares, sendo o ambiente decorado a caracter.

No dia 2 de fevereiro, das 10 horas da noite ás 4 horas da madrugada, terá logar o tradicional baile á fantasia, para o qual o Botafogo de Regatas fez decorar maravilhosamente o salão de sua séde.

Duas orchestras tocarão sem parar, e lindas prendas serão distribuidas entre os foliões.

No dia 8 de fevereiro, segunda feira gorda, o baile infantil á fantasia encherá o salão da séde do C. R. Botafogo, das 5 horas da tarde, ás 9 horas da noite. E a gurysada receberá brinquedos, gaitas, tambores, etc. em profusão.

Para as festas dos dias 19 e 26, o traje será o de passeio, ou fantasia. Para o baile do dia 2, traje a rigor, toilette de baile ou fantasia de luxo, para senhoras, e casaca, "smoking", branco completo, ou fantasia de luxo, para homens. Será vedado o ingresso de marinheiros, apaches, malandros e outras fantasias semelhantes e será exigida a apresentação da carteira social e recibo do mez para a entrada.

A GRANDE BATALHA DE HOJE NO BOQUEIRÃO EM HOMENAGEM AO FLUMINENSE E GRAJAHÚ

No seu rink, á rua do Mexico, será levada a effeito, hoje, com inicio marcado para ás 21 horas, mais uma formidavel batalha, dedicada especialmente aos clubs Fluminense Football Club e Grajahu' Tennis Club, pelas suas brilhantes conquistas dos Campeonatos de Football e Basketball de 1936.

Pela grande procura de convites, espera-se uma assistencia consideravel e isto em virtude do grande successo alcançado nas batalhas anteriores.

O Grupo da Bola Verde a quem está entregue a direcção destas festas, não tem poupado esforços para que a de hoje ultrapasse, em brilho e enthusiasmo, as anteriores.

Henrique Palhares, director social do querido club garrafa e optimo scenographo amador, apresentará uma decoração que nada ficará a dever aos seus collegas profissionaes.

Alberto Carmo, auxiliado por José Sabbado estão preparando uma illuminação deslumbrante, afim de darem maior realce á decoração.

A entrada dos associados do Fluminense, Grajahu' e Boqueirão, far-se-á com o titulo social e respectivo recibo do mez corrente, podendo fazerem-se acompanhar de pessoas de sua familia, como sejam: mãe, esposa, irmãs ou filhas solteiras.

O ICARAHY PRAIA CLUB E O SEU TRADICIONAL BAILE INFANTIL

Na roda juvenil do Icarahy Praia Club não se fala senão no grande baile de carnaval deste anno. Pelos preparativos já iniciados, tudo indica que a petizada praiana vae se divertir a valer nas horas de folia, reservadas pela operosa directoria do club. Dois ricos premios já foram adquiridos e se acham em exposição, para a distribuição promettida no seu programma de festas.

A' postos, pois, juvenis do I. P. C.

O CORETO DA "VILLA VALQUEIRE"

Miguel Biliota, talvez cansado dos triumphos obtidos na confecção dos prestitos carnavalescos que desfilaram victoriosos por entre a população da Cidade Maravilhosa, resolveu, este anno, tentar outro genero onde tambem porá toda a sua intelligencia artistica na porfia patrocinada pela Directoria de Turismo. Vae construir um coreto artistico!

Onde?

Numa florescente localidade de Jacarépaguá, num recanto pittoresco chamado Villa Valqueire, á margem da rodovia Rio-S. Paulo.

Ali, pouco antes do Campo dos Affonsos, vae Miguel Biliota levantar um mimo de arte em homenagem á Aviação Brasileira.

Os trabalhos de barracão serão iniciados na proxima semana, estando a Commissão de Carnaval da Villa Valqueire assim constituida: dr. Tacito Lima Monteiro de Castro (Lord Chupeta), presidente; Gastão de Vasconcellos (Lord Verruguinha), vice-presidente; Antonio Gama (Lord Arrepiado), 1.º secretario; J. Cabral Filho (Lord Papão), 2.º secretario; Antonio Ribeiro dos Santos (Lord Caveirinha), thesoureiro.

A FESTA CARNAVALESCA DO PROXIMO SABBADO NO CENTRO GALLEGO

O "Grupo dos Bohemios", do Centro Gallego, que é composto por foliões dos mais enthusiastas, realiza no proximo sabbado, uma encantadora festa carnavalesca, de onde a influencia de Momo se fará sentir da forma mais expressiva e alucinante.

Os salões do Centro Gallego foram artisticamente ornamentados para esta festa que marcará mais um triumpho dos "Bohemios" nos annaes do recreativismo carioca.

Impulsionará ininterruptamente as danças a Metropolitan-Jazz, conjuncto de verdadeiros magos da musica de salão, que proporcionarão a delicia e alegria com suas execuções.

O "Grupo dos Bohemios", que é o grupo mais querido do quadro social do Centro Gallego, apresentar-se-á nessa noite, impeccavelmente fantasiado, com a sua vistosissima indumentaria de Bohemios do Amor.

O ingresso dos socios far-se-á mediante a apresentação do recibo n.º 1 (Janeiro).

NO CLUB DE REGATAS DO FLAMENGO SÓ SE PENSA EM MOMO...

Será realizado no proximo dia 20, das 9 horas da noite á 1 da manhã, mais uma interessante noite carnavalesca-dansante. Rememorando o exito fantastico de todas as noites dansantes, realizadas pelo Flamengo, desde os primeiros dias deste anno, é de prever-se, para a noite dansante do proximo dia 20 um successo colossal, muito maior do que as precedentes. Demais, quem desconhece no Rio, as deliciosas festas do Club mais querido do Brasil?...

O CARNAVAL NO VILLA IZABEL F. CLUB — GRANDE BATALHA DE CONFETTI EM HOMENAGEM AO TIJUCA T. CLUB E AO CLUB DE SÃO CHRISTOVÃO

Mais uma formidavel batalha de confetti será levada a effeito no dia 22, sexta-feira, na séde do club de Villa Izabel, em continuação ao seu programma de festas carnavalescas.

Desta vez cabe ao blóco "Tudo que vier é lucro", chefiado pelos batutas "Lord Abafa Tudo" (dr. Kemp), "Lord Sete Instrumentos" (Simonides Pires) "Lord Mestre Cuca" (Paulo Meziat) "Lord Macarronada" (Dionizio Alfinito), "Lord Mister Brown" (Breno Lobato), essa batalha, como aliás, todas as festas do glorioso Villa Izabel, promette uma noite de extraordinaria alegria para o quadro social, e seus convidados.

A nota de alta distincção está em que esta festa carnavalesca é promovida pelo blóco "Tudo que vier é lucro", em homenagem ao Tijuca Tennis Club e ao Club de São Christovão que, por certo, concorrerão para o grande brilhantismo de mais uma noite de delirio na tradicional entidade sportiva da cidade.

A batalha que é promovida pelos Lords Abafa Tudo, Sete Instrumentos, Mestre Cuca, Macarronada, e Mister Brown, marcará mais um acontecimento no tradicional club da Avenida 28 de Setembro.

HOMENAGEANDO O CLUB DE SÃO CHRISTOVÃO E OS CHRONISTAS CARNAVALESCOS

O Icarahy Praia Club levará a effeito, no proximo sabbado, 23 do corrente, das 22 ás 2.30 horas da madrugada do domingo, a esperada homenagem ao Club de São Christovão e aos Chronistas. Esta festa, a ultima organizada pela "Ala Carnavalesca do I. P. C.", foi preparada com especial carinho e está despertando vivo interesse. Os homenageados serão recebidos no ponto das barcas, em Nictheroy, pela Ala e grande numero de associados do Club, seguindo em passeata, em automoveis, até ao Canto do Rio e dahi á séde do I. P. C., onde se realizará a formidavel noite carnavalesca.

Só terão ingresso á séde do club, os associados das entidades homenageadas, convidados especiaes e socios da I. P. C. com os competentes "tickets". O traje será de fantasia ou passeio.

(Continúa na 10.ª pag.)

Cartas á Redacção

Pontos de vista dos nossos leitores

Os juros de apolices, pelo numero de reclamações de portadores desses titulos da divida publica, estão-se tornando um problema e aos governos interessados em que não se desmoralize essa fórma de appello ao credito talvez conviesse examinar taes reclamações com menos displicencia, porque factos como o que abaixo é divulgado, não pódem nem devem continuar a registrar-se:

"Sr. redactor — Acompanho com grande interesse o que escreveram varios correspondentes a v. s. a respeito de juros de apolices da União.

Quero assignalar a v. s. um caso estranho: varios possuidores de apolices ao portador e entre elles o signatario, que, octogenario, vive desses parcos rendimentos, estão impossibilitados de receber os juros de algumas de suas apolices em virtude de ordem judiciaria pelo facto de ter o espolio de conhecido advogado allegado roubo de um certo numero de titulos.

Que isto acontecesse com os que não pudessem provar terem adquirido taes titulos em bolsa comprehende-se, mas privar de seus rendimentos pobres portadores que fizeram as acquisições por intermedio de bancos e corretores brada ao céo e depõe contra o proprio credito do Estado e boa fama desses titulos.

O que se devia ter feito é libertar desde logo os titulos dos que provassem tel-os adquirido de accordo com o clarissimo artigo n. 521, do Codigo Civil.

Fazel-os esperar talvez dez annos pelo desfecho da acção legal é cruel e inadmissivel. — Um vosso velhissimo leitor."

DOMINIO DA UNIÃO

A proposito de um suelto sob o titulo acima, escreve-nos o director em exercicio do Dominio da União:

"Sr. redactor — Deparando em vosso jornal de hontem, domingo, 10 do corrente, com um topico, intitulado — Dominio da União — no qual se diz: vem decrescendo sensivelmente a renda arrecadada pelo Dominio da União, tendo paralyzado, póde-se dizer, por completo no ultimo trimestre do anno passado; e que, dezenas de requerimentos de locação de terrenos e predios de propriedade da União estão aguardando solução; sendo que, casas de aluguel, em pessimas condições, são mandadas locar em concorrencia publica, obrigando o pretendente a aguardar publicação de editaes, o que, aliás, até agora não foi feito; sendo ainda, a locação, a titulo precario, e sem direito á indemnização alguma.

Como o vosso jornal não fôra convenientemente informado, por não traduzir a noticia em apreço, a realidade dos factos, apresso-me, a bem da verdade, em esclarecer o assumpto.

— Quando assumi a direcção dos serviços desta repartição, as locações dos immoveis, notadamente os da Baixada Fluminense e do Cáes do Porto, se bem que a precario, estavam sendo feitas a particulares, mediante simples pedido dos interessados, em flagrante infracção aos dispositivos expressos nos artigos 765 do regulamento geral de contabilidade publica e 3º do decreto 22.005, de 1932.

Assim, afim de cumprir a lei e para evitar reclamações dos interessados sobre a prioridade dos pedidos de locação, cohibindo a continuação dessa praxe, determinei, fossem, dóravante, postos em concorrencia, os immoveis que se vagassem.

Tal providencia, além de observar a lei, evitava o methodo da preferencia pessoal, altamente irregular; porquanto, os interesses particulares, ou quaesquer outros, sejam quaes forem, não pódem se contrapôr ao determinado em lei ou á moral administrativa.

Quanto ás dezenas de requerimentos que estão aguardando solução, sobre locação de casas, apenas, constituem ellas meia duzia de processos, já todos despachados pela directoria, alguns em via de publicação de editaes e outros em preparo de organização dos indispensaveis elementos descriptivos dos referidos immoveis, todos em transito pelas secções competentes e sobre cujos andamentos tenho me interessado; sendo que, em relação á locação de terrenos (Cáes do Porto), apenas dois processos, na directoria, tratam do assumpto; um submettido já á deliberação superior, em virtude de apreciação sobre clausulas contratuaes, e um outro, referente á transferencia de locação, aguarda satisfação de exigencia por parte do interessado.

Eis, sr. redactor, o que, pela verdade, esclareço.

Aguardando o acolhimento destas linhas, subscrevo-me patricio agradecido. — *Affonso Celso Marchand.*"

CORRESPONDENCIA EXPRESSA

Com a data de 16 do corrente, respondendo ás apreciações numa carta aqui publicada se fez ao serviço de correspondencia expressa, escreve-nos o dr. Raul de Azevedo:

"Nas "Cartas á redacção", da edição de hoje do vosso jornal, figura a assignada por J. D., que reclama receber com atrazo a correspondencia expressa que lhe é enviada de São Paulo, a qual, affirma, lhe é entregue juntamente com a correspondencia ordinaria. Informando a respeito, como me cumpre, cabe-me dizer-vos que a correspondencia expressa tem sido e é entregue por portador especial, logo á abertura das malas, tanto na séde como nas succursaes, occorrendo tal entrega ser feita pelos carteiros que distribuem a correspondencia ordinaria quando a abertura das malas coincide com a hora de saida dos mesmos. Cumpre-me esclarecer-vos ainda que nos dias 8, 15 e 16 deste mez os trens paulistas chegaram a esta capital com algum atrazo.

Solicitando a publicação desta, subscrevo-me, patricio attento. — *Raul de Azevedo* — Director regional."

ULTIMAS SPORTIVAS

PROSEGUIRA' HOJE O CAMPEONATO SUL-AMERICANO DE FOOTBALL

O trenador da equipe uruguaya elogia os brasileiros

Buenos Aires, 18 (Havas) — Entrevistado pela Agencia Havas, o trenador da equipe uruguaya, sr. Suppici, referindo-se aos adversarios de amanhã, declarou que a equipe brasileira tem muita technica e muita precisão no jogo, destacando-se os membros da ala esquerda e principalmente Patesko, que melhorou muito desde que se apresentou em Montevidéo. Resultam dahi as "performances obtidas pela temivel equipe".

Referindo-se á equipe uruguaya o sr. Suppici disse que "todos se encontravam com grande desejos de apagar a impressão deixada obtidas pela temivel equipe.

O capitão da equipe, sr. Muniz, declarou á Agencia Havas "Vamos dispostos a empregar todas as energias em busca do triumpho ou para fazer bom papel. A respeito dos brasileiros, a minha opinião é que têm uma linha de "forwards" muito boa, e um jogo rapido. Considero-os rivaes de grande categoria".

Conquanto só amanhã sejam designadas as equipes, póde-se antecipar que o team uruguayo será assim composto: — Ballesteros; Cadilla e Muniz; Carreras, Calvalisi e Chanes; Camaiti, Piriz, Borges, Varela e Iturbide.

Para regularizar os futuros campeonatos sul-americanos

Buenos Aires, 18 (U. P.) — Os presidentes das varias delegações que disputam o campeonato sul-americano de football, reunidos hoje, concordaram em encarregar os gerentes das associações de Buenos Aires e Montevidéo da preparação do ante-projecto de modificação das bases de financiamento dos proximos certamens sul-americanos.

Tambem se tratou da questão relativa aos passes dos jogadores pertencentes ás federações sul-americanas e que se destinam a entidades européas. Sobre esse ponto, nada de concreto ficou estabelecido.

Concordou-se ainda que, para o futuro, será propiciada uma regulamentação no sentido de que as associações que se comprometteram concorrer a um certamen sul-americano e, posteriormente, não o fizerem, indemnizem sua ausencia mediante a somma fixa de mil dollars.

As negociações para a Taça Roca

Buenos Aires, 18 (U. P.) — A United Press está em condições de poder assegurar que as conversações iniciadas entre os dirigentes argentinos e brasileiros acerca do reinicio do torneio para a Taça Roca, estão muito bem encaminhadas.

PYORRHÉA e suas complicações, infecções alveolares, gengivas sangrentas, doenças da bocca.
Dr. Rubem Silva
T. 22-0360, das 13 ás 17.
7 de Setembro, 94 - 3º.
(829)

Movimento dos aviões da Panair

Procedente do Norte, amerissou domingo, ás 15 horas, no aeroporto Santos Dumont, um hydro-avião da Panair do Brasil, trazendo os seguintes passageiros: de Fortaleza, dr. Abel Ribeiro Filho; do Recife, dr. Raymundo de Castro Maya e José Britto de P. Baptista; de Aracajú, Rodolpho Soares Botelho; da Bahia, George Hoyer, Rolf Stickforth e José Lima; e de Victoria, dr. Jayme Poggi de Figueiredo.

Do Rio da Prata, chegou ao mesmo aeroporto um "clipper" da Pan American Airways, trazendo os seguintes passageiros: de Buenos Aires, srta. Paula Karstadt, Julio Cesar Urien, Alexander Cash Reed, Walter L. Bomer, Clarence C. Moore, Russell G. Olsen, Edmund P. Hayward e Albert E. Nunn; de Montevidéo, Julio Alvarado Silva, diplomata venezuelano, Russell Van Horn e sra. Thyra Van Horn; de Porto Alegre, dr. Antonio Junqueira Botelho, Diniz Horta Barbosa, sra. Rosa S. Horta Barbosa, dr. Francisco Martins Bastos, Harry Justesen e Timothy S. Vaites; e de Santos, Charles S. Waddell, sra. Paula Waddell e Antonio de Almeida Machado.

Proseguindo hontem a sua viagem para os Estados Unidos, partiu do aeroporto Santos Dumont, o hydro-avião "clipper" da Pan American Airways, conduzindo os seguintes passageiros, em numero de 26: para Victoria, Frederico Gordon Cutty e Boris Haas; para Bahia, Carlos Bandeira Filho, E. Valense, Olivero Henry Leonardos e Miguel Salles; para Recife, Ernesto Szilagyi, dr. Rodolpho von Ihering, dr. Manoel Azevedo Leão e Eliezer d'Alva Oliveira; Alexander C. Reed, Charles E. Waddell e sra. Paula Waddell; para Belem do Pará, Milton Machado de Aguiar, Jorge de Araujo Martins e dr. Antonio Gonçalves Poryassú; para La Guayra (Venezuela) Julio Alvarado Silva; e para Miami, nos Estados Unidos, Miguel R. Rosich, Henrique de Almeida Gomes, Arthur K. Levy, sra. Myrtle Levy, sra. Catherine Davis, Julio Cesar Urien, srta. Paula Karstadt, Russell Van Hor ne sra. Thyra Von Horn.

Procedente dos Estados Unidos, chegou ainda, hontem ás 15,15 horas, um hydro-avião da Panair, trazendo os seguintes passageiros para o Rio: de Miami, James A. Russell Jr., Hollis C. Boardman e sra. Mildred Boardman; de Belém do Pará, deputado Deodoro de Mendonça, dr. Fred L. Soper, da Commissão Rockefeller, e Percy Nottage; do Recife, Ary Amarante e dr. Antonio Martins do Rego; da Bahia, dr. Edgard Rego dos Santos; e de Victoria, dr. Plinio Leite.

ULTIMA HORA

Presciliana Candida de Magalhães Leite

✝ Suas irmãs, sobrinhas e demais parentes participam o fallecimento de sua inesquecivel irmã, tia e parenta, D.ª PRESCILIANA CANDIDA DE MAGALHÃES LEITE, e convidam a seus parentes e amigos para acompanharem o seu enterramento que sahirá da rua 19 de Fevereiro n. 112, ás 4 horas da tarde de hoje para o cemiterio de S. João Baptista, antecipando os seus agradecimentos.

(P 19975)

Informações de Ultima Hora

A REVOLUÇÃO NA HESPANHA

O governo de Valencia está naturalizando os estrangeiros que o servem

Londres, 18 (UTB) — Segundo as ultimas noticias recebidas nesta capital, algumas retransmittidas de Paris, o governo de Valencia na Hespanha, está procurando naturalizar todos os estrangeiros que servem em suas fileiras, antecipando-se assim ás possiveis consequencias do movimento que se forma contra a participação de voluntarios nas forças que se batem.

Essa noticia causou grave anciedade em Berlim e em Paris, ao passo que de Roma communicam que o sr. Mussolini está resolvido a intensificar o auxilio aos nacionalistas, para evitar o estabelecimento de um regimen soviético na Hespanha.

A noticia do ataque a um destroyer francez, a nordeste de Barcelona, já foi officialmente recebida no Ministerio da Marinha da França, embora sem detalhes quanto á identificação do avião que realizou a proeza.

De Gibraltar annunciam que os insurrectos consolidaram suas posições em Marselha e estão a caminho de Torre de Molinos, a doze milhas de Malaga, emquanto os navios de guerra nacionalistas reiniciam os seus bombardeios de longa distancia sobre as posições occupadas pelos governistas na costa mediterranea.

O general Franco não está de accordo com o plano de controle

Londres, 18 (U.P.) — A nota do general Francisco Franco recebida hoje pelo Foreign Office parece destruir virtualmente todas as possibilidades de ser applicado em territorio hespanhol o systema de controle internacional do plano de não intervenção, elaborado recentemente pelo governo britanico.

A nota do generalissimo das forças nacionalistas responde detalhadamente ao plano de controle do governo de Londres, remettido ás autoridades de Salamanca, no dia primeiro de janeiro.

Sem sujeitar formalmente o projecto, o general Franco assume na sua resposta uma attitude definida esta noite, pelos circulos officiaes britannicos como sendo "de caracter negativo, e extremamente critica e argumentativa".

Soube-se de fonte autorizada, que, em consequencia da recepção da dita nota, é provavel que se renuncia definitivamente á idéa do plano.

Recorda-se a este respeito que o comité de não intervenção de Londres dedicou uma parte do mez de novembro e quasi todo o mez de dezembro á elaboração do referido plano.

Um communicado da Junta de Defesa de Madrid

Madrid, 18 (U.P.) — O communicado official de hoje diz o seguinte:

"Nos sectores de Guadalajara, Aranjuez, ao sul do Rio Tejo e Somosierras, da frente Central, não houve lutas hoje. As tropas occuparam-se em fortificar as posições, de accordo com as ordens superiores.

O fogo de artilharia de metralhadoras e de fuzis em Guadarrama não produziu effeito digno de menção.

Nas primeiras horas da noite, houve tiroteio de fuzis, metralhadoras e morteiros, nas immediações de Madrid.

No sub-sector ponte de San Fernando, na cidade universitaria, as forças permaneceram inactivas, somente fortificando as posições tomadas hontem na cidade universitaria.

Nas outras frentes não houve modificações."

Malaga novamente bombardeada pelos aviões

Tenerife, 18 (Havas) — O Radio Club annuncia que a aviação nacionalista bombardeou novamente a cidade de Malaga.

Não ha um soldado allemão no Marrocos hespanhol

INTERESSANTES DECLARAÇÕES DO GENERAL FRANCO A UM CORRESPONDENTE ESTRANGEIRO

Salamanca, 18 (Do enviado especial da Agencia Havas) — O generalissimo recebeu o representante da Agencia Havas. Foi a primeira entrevista concedida pelo general Franco a um representante da imprensa, mundial, com excepção da imprensa iberica, depois que se tornou generalissimo e chefe de Estado.

Penetro no seu vasto e severo gabinete, que foi salão episcopal e que ainda se acha ornamentado de quadros com pinturas religiosas. Pouco antes tinha saido o general Mola, commandante em chefe dos exercitos do Norte. O generalissimo recebe-me sorridente, de mãos estendidas. E diz: — Faça-me perguntas precisas. Estou inteiramente disposto a responder sem fugir ás questões.

Pede-me que me sente deante delle, numa poltrona em frente á sua mesa de trabalho, cheio de "dossiers" e folhas soltas e illuminada por dois magnificos candelabros de quatro velas.

INCIDENCIAS INTERNACIONAES DA GUERRA DA HESPANHA

— Meu general, sabe a emoção que causou no mundo a noticia de que tropas allemães tinham desembarcado em Marrocos?

— Não ha um soldado allemão no Marrocos Hespanhol, diz o general, sem elevar a voz, apoiando a affirmação com um simples gesto rapido da mão Dei já um desmentido formal sobre esse pretenso desembarque de tropas ou voluntarios allemães em nossas possessões da Africa do Norte. Occorre ademais, e é isso uma simples coincidencia, que nunca houve tão poucos civis allemães nessas regiões quanto actualmente. Observe que depois de cada uma das nossas victorias intensifica-se a campanha de noticias falsas ou grosseiras mentiras. A actual estava particularmente bem orchestrada. E' um facto inquietante, porque prova a que ponto os nervos da Europa estão tensos, que se tenha dado cegamente credito a essa fabula. Hoje, tanto quanto hontem, o governo nacionalista hespanhol não cogita absolutamente de ceder uma pollegada siquer dos territorios pertencentes á nação. Acompanho attentamente a propaganda que os vermelhos alimentam, sob formas diversas, em todos os paizes. Estava prevenido da campanha sobre o desembarque allemão, como sei que está sendo preparada outra campanha hostil ao movimento nacional da America do Norte. Que o mundo se tranquillise: não seremos nós que poremos a paz européa em perigo.

— O caracter internacional que assume a guerra de Hespanha inquieta inevitavelmente...

O generalissimo corta-me a phrase:

— O caracter internacional de nossa guerra não é por nossa culpa. Não o quizemos. Lutamos e lutaremos até a victoria final para expulsar do nosso solo as forças más do communismo. Queremos libertar e libertaremos nosso paiz da influencia mortal de uma ideologia que nos é em todos os pontos extranha. E' só o que queremos. Só nos batemos por isso. A amizade que certas nações nos testemunham nos é dada precisamente por essa attitude clara. Não temos a apresentar nenhuma reivindicação territorial. Só desejamos refazer nossa patria, esmagando o communismo. A Allemanha e a Italia, cada uma no seu genero, travaram o mesmo combate; ahi está todo o segredo de sua sympathia por nós. Insisto: não fomos nós que demos á luta interna caracter internacional. Se é verdade que nossos exercitos beneficiam do apoio de um pequeno numero de technicos estrangeiros, são hespanhoes que caem nas frentes. A excepção de un punhado de voluntarios regularmente alistados em nossa legião são hespanhoes que morrem por seu Deus e por sua Patria. Entre nós, os que se batem não foram recrutados no estrangeiro por meio de fortes sommas pagas com o ouro roubado á economia nacional.

Apezar das habilidades de certa diplomacia, a opinião mundial vê claro e começa a nos fazer justiça. Mesmo na França e na Grã Bretanha, onde sei que a acção do Komintern é mais activa, percebe-se o perigo communista. Na minha opinião este perigo é ainda mais grave do que se parece acreditar ou saber nos dois paizes. E' principalmente nas colonias que o perigo se precisa. Não desejaria ser propheta da desgraça: que a França e a Grã Bretanha, com as quaes sempre mantivemos relações de amizade, velem bem sobre a presa de que estão ameaçadas. Finalmente para terminar sobre esse assumpto quero precisar bem que será necessario procurar alhures e não aqui os responsaveis pelas consequencias externas possiveis de nossa guerra interna.

A ORIENTAÇÃO DA GUERRA

— A evacuação da população civil de Madrid modifica seus planos para a tomada da capital? Pensa que essa evacuação dispensa a preoccupação de tomar a capital sem sacrifical-a?

— Nada mudou. Madrid cairá como foi previsto. Depois das victorias de Illescas, Navalcarnero e da chegada das nossas tropas a Carabanchel os vermelhos commetteram uma loucura, um crime — comprehende? — não se retirando da capital. Sim, Madrid tem grande importancia politica mas não é em Madrid que se decide a sorte da guerra. O commando vermelho nos collocou deante de um terrivel problema: Apoderarmo-nos da cidade destruindo-a e provocando a morte de innumeraveis innocentes ou levar a guerra a outros pontos. Esse problema, nós o resolveremos de outra maneira: tomaremos a capital mas não a destruiremos. Os acontecimentos que se seguirão e a respeito dos quaes comprehende que não lhe posso falar, o edificarão. Peço-lhe que note de passagem, que na historia do mundo é a primeira vez que um exercito atacante designou um bairro reservado para isolar os não combatentes. Se mulheres e creanças são mortos os assassinos estão entre ellas porque jámais caiu uma bomba nesse bairro.

A propaganda vermelha só se exercita no estrangeiro. Nos territorios submettidos á dictadura vermelha e não hespanhola annuncia-se diariamente que não fazemos prisioneiros e que fuzilamos os que se rendem. Repito que com excepção dos chefes, pequenos e grandes, que puzeram a Hespanha a um dedo da sua perda, e dos assassinos que commetteram atrocidades, todos os prisioneiros e todos os desertores têm a vida salva e são integrados no novo Estado. Ganharemos a guerra militarmente. Não lhe digo que será ganha numa semana ou em seis mezes. Digo que será totalmente ganha em todo o territorio.

A NOVA HESPANHA

— Que será a Nova Hespanha?

— Será em primeiro logar una e livre. Illudem-se ainda no estrangeiro sobre os nossos objectivos. Apresentam-nos como campeões de uma luta de classes. Suspeitam-nos de não olhar com interesse a questão social. Tratam-nos como inimigos do povo. E' falso. Supprimiremos a luta de classes. Daremos ao trabalho dignidade e liberdade. Estaremos com o povo contra os máos ricos. Imporemos a legalidade e a justiça social. Já tomamos uma série de medidas a respeito da falta de trabalho, da justa retribuição do trabalho, da habitação, da hygiene e da saude publica. Elaboramos a organização syndical que será transformada mais tarde em corporações.

Pela primeira vez o generalissimo sae da sua calma sorridente. Accentúa as phrases. Levanta-se para accrescentar:

— Faremos a paz no paiz. Supprimiremos a guerra social fazendo desapparecer as causas dessa. Que não se me objecte que a guerra civil que ensanguenta a Hespanha fomos nós que a desencadeamos. Ha muito que existia em estado latente. Que a encarem como quizerem: nós lhe poremos fim.

— Uma ultima pergunta meu general. Qual será o aspecto exterior dessa Hespanha de amanhã?

— Nada temos a pedir a ninguem. Desejamos renovar o mais rapidamente possivel as relações cordiaes ou de amizade que mantinhamos com todos os paizes sem excepção. Entretanto, procuraremos com todas as nossas forças e acima de tudo intensificar as relações com os paizes de lingua hespanhola da America. Estamos ligados a elles pelo coração, pelo espirito e pelo interesse. Desejamos augmentar a producção de grande potencia intellectual. E' no estreitamento da amizade que deve procurar principalmente o sentido destas palavras que todo um povo pronuncia com fervor: Hespanha imperial.

O generalissimo se levanta:

— Tive prazer com esta longa entrevista. Possa ella servir á causa da paz e permittir a harmonia com a França, onde conto tantas amizades e onde os meus sentimentos são conhecidos ha muito tempo. A causa da verdade só póde ganhar com isso!

A entrevista foi feita em francez, que o generalissimo fala correntemente e durou trinta minutos.

BOA PELLE SO' COM O
CREME MEDICINAL DE HAMAMELIS
Preparação de De Faria & Comp. S. José, 74.
(482)

As madrilenhas parecem pouco dispostas a abandonar suas casas

Madrid, 18 (Irving Pflaum, correspondente da United Press) — Depois de tres dias de ataques por parte dos rebeldes e de contra-ataques por parte dos governistas, as linhas dos dois exercitos adversarios não soffreram nenhuma alteração importante. No entanto, as pequenas mudanças occorridas foram a favor dos defensores da capital.

Uma parte do Hospital Clinico foi occupada pelos governista, embora a maioria do edificio permaneça sob o controle das forças rebeldes.

Não ha duvida, aqui, acerca do resultado final da defesa de Madrid: os circulos officiaes declaram que as obras de defesa foram confiadas ás milicias mais experimentadas, as quaes saberão defender a capital contra todos os ataques.

Os circulos mais vinculados aos varios membros da Junta Nacional expressam que nenhum dos esforços será omittido para desalojar os rebeldes da Cidade Universitaria e obrigar as tropas que sitiam a cidade do lado do norte a se retirarem ás suas antigas posições.

O combate tornou-se uma série de offensivas e contra-offensivas, determinadas pelas forças do governo que atacam e se defendem, alternativamente.

O tempo melhorou: nenhuma illuminação, porém, rompe as trevas da noite, e as ruas permanecem desertas.

Procedentes de todos os sectores, ouvem-se continuamente os caracteristicos ruidos dos fuzis, das metralhadoras e dos morteiros: a artilheria, porém, cala, por emquanto.

As noticias procedentes dos sectores do norte da capital indicam que a defesa dos governistas naquella parte não enfraqueceu; pelo contrario, o ataque dos rebeldes foi suspenso, deixando uma brecha no cerco posto á cidade.

Continua intensa a campanha realizada em favor da evacuação da capital; mas, a despeito de todos os appellos da imprensa, o numero dos refugiados que abandona Madrid é relativamente pequeno. As mulheres madrilenas parecem pouco dispostas a abandonar suas casas e os seus homens que combatem na frente, a troco de um destino incerto numa cidade desconhecida. No entanto, as autoridades encarregadas da evacuação estão á espera da chegada de novos caminhões de procedencia britannica, assim como de grande quantidade de gasolina, e insistem que as mulheres e as creanças devem evacuar a cidade, de qualquer maneira — por bem ou pela força.

Os viveres começam a escassear; são numerosas as familias que encontram sérias difficuldades na acquisição diaria das rações de arroz e feijão, que, ha algum tempo, formam o cardapio da generalidade da população. Por outra parte, a milicia não se queixa do passadio que lhe é fornecido. Hontem, alguns restaurantes chegaram a servir pratos de carne, porém a uma clientela limitada.

Como de costume, desde o inicio do sitio, no dia de hontem, embora domingo, todas as casas de commercio permaneceram abertas, sendo numerosissimo o publico que assistiu aos espectaculos exhibidos nos vinte e tres cinematographos que permanecem abertos. Tambem os cafés viram-se grandemente concorridos, devido, em parte, á chuva que impediu aos madrilenhos de realizar os tradicionaes passeios de domingo.

Um visitante que chegasse inesperadamente nas ultimas horas da tarde, ao centro da cidade, encontraria difficuldade em acreditar que os rebeldes se encontrem a uma milha das portas da capital, e que o sitio de Madrid já dura ha mais de dois mezes.

Prisões em Madrid

Madrid, 18 (Havas) — O jornal da Confederação Nacional do Trabalho noticia que foram presas, num hotel desta capital, 35 pessoas suspeitas. Entre os detidos já foram identificados varios elementos pertencentes aos partidos da extrema direita.

Aviões governistas atacaram Melilla

Valencia, 18 (U. P.) — O Ministerio do Ar communicou hoje uma esquadrilha de bombardeio governista atacou o cães da Companhia das Minas do Rif, em Melilla, occasionando consideraveis damnos. Deve ser recordado que o mesmo ministerio annunciou que uma esquadrilha identica bombardeou dos ares o cães que, segundo consta, os navios allemães usam grandemente para carregar mineraes de Marrocos.

Os stocks de generos alimenticios estão diminuindo, de sorte que as familias vêem-se em serias difficuldades para obter as rações diarias de arroz e feijão — que constituem a alimentação costumeira. Por outro lado, as milicias não se queixam. Poucos restaurantes serviram carne, hontem, a uma reduzida clientela.

Como já se tornou usual desde que começou o cerco, aos domingos, tal como nos demais dias, os estabelecimentos commerciaes de Madrid permanecem abertos, grandes multidões accorrem aos vinte e tres cinemas que ainda funccionam, e os cafés tiveram uma vas afluencia principalmente porque a chuva obrigou os habitantes a desistirem do habitual passeio de domingo.

O Ministerio das Finanças annunciou que uma commissão do governo em recente visita a Pariz, negociou um accordo para a venda de mercurio á França, em substituição á concessão que á Italia fora anteriormente outorgada. A referida concessão foi denunciada tres mezes antes da Italia reconhecer as autoridades de Burgos. As minas hespanholas de mercurio em Almaden estão classificadas entre as mais importantes do mundo.

Franco inaugurará sabbado uma estação de — radio —

Salamanca, 18 (Havas) — O general Franco deverá inaugurar no proximo sabbado com um discurso que se espera, terá grande repercussão, uma estação de "broadcasting" que deverá supplantar as emissões de ondas longas de Moscou e será rival das de Berlim e Roma.

Ao que se diz "a voz possante do possante Estado hespanhol atravessará os mares em saudação ás poderosas republicas da America iberica, filhas da Hespanha". A escolha recaiu em Salamanca, porque "symbolisa o renascimento e a influencia espiritual nos tempos de esplendor imperial, da mais antiga universidade da peninsula iberica". O projecto da montagem dessa estação estava ha muito esquecido, e foi preciso, para realizal-o, a iniciativa do general Franco.

Chegou a Boston o ministro do Commercio da Inglaterra

Boston, 18 (Havas) — Chegou a esta cidade o ministro do Commercio da Grã-Bretanha sr. Runciman. Falando a alguns jornaes, desmentiu o sr. Runciman que tenha vindo aos Estados Unidos para negociar um accordo de reciprocidade ou discutir a questão das dividas de guerra e accrescentou, quanto a uma conferencia economica mundial, que não ha nenhuma razão para se pensar que será a mesma convocada.

ADIADO O JULGAMENTO DO CAPITÃO HENRY LLOYD

E iniciado o do có-réo, capitão Jocelyn Heber

Londres, 18 (Havas) — A Côrte Marcial, com séde em Kitcheners Barracks Chatham, após haver, no sabbado passado, reconhecido a innocencia do capitão Henry Thomas Lloyd Loftus, em relação a tres das nove accusações que pesam sobre o mesmo, e adiar para novo julgamento as seis restantes, iniciou o julgamento do co-réo capitão Jocelyn Leathley Heber, implicado, como o primeiro, num processo de desrespeito aos costumes. Não se conhece os detalhes das accusações que pesam sobre os dois officiaes, mas sabe-se, de um modo geral, que a ambos é attribuida uma attitude indecorosa em relação a varios escoteiros, depois de haveres captado a sympathia e a confiança desses jovens, prestando-lhes numerosos obsequios. Sobre o capitão Heber pesam vinte e duas accusações.

GONORRHÉA nova ou antiga
OU QUALQUER CORRIMENTO NO HOMEM E NA MULHER.
CURA RADICAL E RAPIDA COM INJECÇÕES HYPODERMICAS
DR. JORGE A. FRANCO
CHEFE DO LABORATORIO DO INSTITUTO OSWALDO CRUZ — 67, ASSEMBLÉA, 1.º ANDAR, DE 2 A'S 5. TEL. 22-3112.
(332)

PARA A ABOLIÇÃO DO REGIMEN DAS CAPITULAÇÕES NO EGYPTO

Uma proxima conferencia em Montreux

Londres, 18 (UTB) — Confirmou-se hoje, nesta capital, por informações officiosas, que o governo do Egypto enviou convites a todos os governos interessados para a reunião de uma conferencia, em Montreux, a 12 de abril proximo, para negociações tendentes a abolir, naquelle paiz, regimen vigente das capitulações, com a adopção de um periodo de transição para a instituição de tribunaes mixtos egypcio-estrangeiros.

AFIM DE ACABAR COM O RECRUTAMENTO DE VOLUNTARIOS

(Continuação da 1.ª pag.)

duzentos dollares por homem, e os enviarei rapidamente logo que obtenha os recursos necessarios. Todavia, os candidatos não são attraidos por promessas — e nada se lhes garante a não ser a passagem para a Hespanha. Elles não são obrigados a fazer juramento de qualquer natureza. Por isso, não acredito que estejamos violando as leis americanas por auxiliarmos estes homens."

Proseguindo, disse que a maioria dos voluntarios já tinha instrucção militar prévia.

Cerca de cem sympathisantes dos governistas hespanhoes accorreram ao cães, no sabbado ultimo e se manifestaram com enthusiasmo quando partiu para a Hespanha, a bordo do transatlantico "Paris", o primeiro hospital de campanha americano e o respectivo pessoal.

Seguiram treze homens e mulheres, quatro ambulancias, e quatro toneladas de material sanitario avaliado em trinta mil dollares, importancia collectada pelos "Amigos americanos da Democracia hespanhola". O dr. Edward Barsky, cirurgião-chefe, seguiu como director do contingente, que comprehende quatro medicos, um pharmaceutico, cinco enfermeiras, e dois conductores de ambulancia. O contingente usa um uniforme kaki com braçadeira branca na qual se vê uma cruz verde. Espera-se que elle se juntará á unidade britannica que se encontra em Madrid, e cooperará com o Ministerio da Saude Publica da Hespanha no sentido, da montagem de um hospital de saude com cincoenta leitos, inteiramente administrado por americanos.

Não foi previsto o serviço no campo de batalha.

Os
MOSQUITOS
são verdadeiro
tormento —
FLIT
elimina-os
FLIT
Si a lata não
trouxer o soldadinho
— não é FLIT

(33837)

TODA A COSTA INGLEZA ESTÁ SENDO VARRIDA POR UMA TEMPESTADE

A navegação está sendo grandemente prejudicada

Londres, 18 (Havas) — A tempestade que está varrendo toda a costa ingleza não amainou, sendo antes acompanhada de marés extraordinaria.

No grupo das ilhas Shetlands nenhum barco de pesca se aventurou a sair para o mar. Em Portland, o navio "Alecto" rompeu as amarras e chocou-se com varios submarinos que estavam no porto, não havendo, entretanto, prejuizos importantes.

Em Bridlington, a navio-draga "Rosevis" tambem rompeu os cabos e foi levado pela corrente, sendo depois amarrado e conduzido ao porto sem soffrer avarias.

Quatro tripulantes do navio "Cumbria", de 271 toneladas ficaram feridos durante a travessia do mar da Irlanda e desembarcaram á tarde em Belfast, sendo recolhidos ao hospital.

A tempestade tambem prejudicou os serviços do "ferry-boat" que faz o serviço continental entre Douvres e Dunkerque e que esta tarde não póde sair.

Os outros vapores que fazem o serviço entre a Inglaterra e o continente partiram com grande atrazo.

PERDIDOS NOS GELOS ANTARCTICOS

Trata-se de um grupo de homens do Discovery II

Londres, 18 (UTB) — O commandante do navio-explorador "Discovery II" communicou para esta capital que um destacamento de sous homens, em explorações na ilha do Rei Jorge, nas ilhas Shetland do sul, parece estar perdido, estando sendo levadas a effeito intensas pesquizas para encontral-os e soccorrel-os.

O "Discovery" está entregue, ha algumas semanas, a explorações geographicas em aguas antarcticas, tendo em vista principalmente o estudo da migração das baleias.

O destacamento de que não ha noticias é formado de seis homens entre officiaes e tripulantes do navio-explorador.

cruzador "Ajax" e varios navios baleeiros estão auxiliando as pesquizas do "Discovery II" em busca dos homens que se suppõem perdidos.

AZAS PARTIDAS

Homenagem aos aviadores francezes já mortos

Paris, 18 (Havas) — Foi constituido nesta capital um comité denominado "Jean Mermoz", afim de cultuar a memoria das equipagens cujos sacrificios, em holocausto á gloria da aviação franceza, serviram para o estabelecimento de uma linha aerea mundial. O comité abrigará no seu seio personalidades de todos os agrupamentos que queiram trazer o seu concurso a essa manifestação de reconhecimento nacional aos aviadores que deram as suas vidas para a realização desse ideal. No Comité de Honra que foi constituido para patrocinar essa obra figuram, entre outras personalidades, os srs. marechal L. Franchet d'Esperey, dr. Souza Dantas, embaixador do Brasil; dr. Fernando Freire, ministro do Chile; dr. Alberto Guani, ministro do Uruguay; general Weigand e almirante Durant, vice-presidente do conselho superior da Marinha. As adhesões destinadas ao comité podem ser enviadas desde já á sua séde sita á avenida Campos Elyseos, 79.

O COSO DO MENINO MATTSON

Continuam as pesquizas

Tacoma, Estado de Washington, 18 (U. P.) — Os agentes federaes denominados "G-Men" redobraram hoje á noite suas pesquizas, tendentes ao esclarecimento do crime de assassinato do menino Charlie Mattson, de dez annos de edade, de vez que até o momento todos os seus esforços foram em pura perda.

Foram expedidas instrucções no sentido de ser preso um antigo trabalhador da Administração de Obras Publicas (P. W. A.), cujo paradeiro se ignora, e que uma vez disse ao respectivo capataz que jamais morreria de fome enquanto existissem, por ali, familias ricas que amam seus filhos.

O individuo suspeito usa barba e é corpulento. Elle poderia ser considerado estrangeiro.

Entrementes, a policia deteve, em Culver City, o individuo Joseph Mitchell, de 36 annos de edade, por suspeitas de connivencia no caso. Mitchell tambem usa barba e carregava no momento de ser preso uma maleta dentro da qual foi encontrada uma "sweater" de rapaz e alguns recórtes de jornaes que tratavam do caso Mattson.

Desde ha quasi tres semanas que vem sendo feita, em todo o paiz, uma verdadeira caçada humana para a descoberta do sequestrador, mas, até agor, a autoridades ainda não lograram qualquer pista definitiva em relação á exacta identidade do homem que afanosamente procuram.

Desde o inicio do caso que os "G-Men" e todas as autoridades policiaes da União americana buscam um "corpulento estrangeiro" que enviou á familia Mattson uma exigindo dinheiro de resgate e assignada "Tim". O uso deste nome foi encarado como mais uma ligeira pista, de vez que os peritos disseram que, muito frequentemente, os criminosos empregam, sem pensar, os seus proprios nomes raciaes, quando pretendem assignar um pseudonymo.

As penosas investigações na cidade de Everett, Estado de Washington, onde foi encontrado, na semana ultima, o automovel cujo interior apresentava manchas de sangue, diminuiram hoje ligeiramente, de vez que uma cuidadosa busca em todas as casas vagas e nos possiveis esconderijos não revelaram o menor vestigio do sequestrador. O carro abandonado, o martello enferrujado e encontrado na lama, a duas milhas do local em que se achava o cadaver da victima, e as correntes ensanguentadas, continuam sendo as mais importantes elementos que até á data presente, foram parar ás mãos da policia.

Continúa estacionario o estado de saude de Pio XI

A maior parte do seu tempo é dedicado á reza e á meditação

Cidade do Vaticano, 18 (Havas) — O Papa, cuja actividade augmentou sensivelmente, de alguns dias a esta parte, continúa a consagrar, entretanto, a maior parte do se utempo á reza e á meditação. O summo pontifice que desde o principio de sua molestia offerece os seus soffrimentos a Deus, chegou a dividir a sua semana, dedicando cada dia a uma intenção particular. E' assim que offerece um dia de soffrimento á Hespanha, outro á Allemanha, sendo os demais consagrados ao Congresso Eucharistico Internacional e ás conferencias com seus collaboradores.

Cidade do Vaticano, 18 (U.P.) — O "Observatore Romano", publicou hoje um artigo revelando a decisão do Papa Pio XI de offerecer seus soffrimentos actuaes á Deus, pela causa dos necessitados do mundo, doentes e peccadores. O artigo declara que muitas vezes previamente o Papa havia manifestado suas intenções, o que deseja dedicar seus soffrimentos para o successo completo do Congresso Eucharistico Internacional de Manilla, pela paz da Hespanha e pela situação catholica da Allemanha. Diz o referido jornal que o Papa disse que os soffrimentos ainda não são taes de não permittir que trabalhe e dê audiencias.

Cidade do Vaticano, 18 (UTB) — Hoje á noite soube-se que o Papa passou um dia tranquillo, sem alteração alguma em seu estado, sem grandes dores nos membros inferiores affectados e apparentando ter recuperado integralmente as forças perdidas, hontem, com o dia intenso que teve.

Para séde diplomatica do Perú na Argentina

Buenos Aires, 18 (Havas) — Na secretaria da Camara dos Deputados foi hoje recebida uma mensagem do Poder Executivo acompanhada de um projecto de lei, no qual se autoriza a applicação da quantia de um milhão de pesos para adquirir, na capital federal, um edificio que será doado ao Perú para séde da representação do mesmo paiz na Republica Argentina.

Desapparece um esculptor italiano de nomeada

Napoles, 18 (Havas) — Falleceu, aos oitenta annos de edade, o grande esculptor napolitano Francesco Gerace, autor de numerosos trabalhos de arte.

Quando os reis da Inglaterra deixarão Sandringham

Londres, 18 (Havas) — O rei e a rainha deixarão Sandringham no fim do mez, seguindo para Londres, onde permanecerão o mez de fevereiro e as primeiras semanas de março. Prevê-se que, terminadas as obras actuaes do palacio de Buckingham, constantes de decorações e algumas modificações, nelle se installarão os soberanos. Quanto ás festas da Paschoa, acredita-se que seguindo os habitos do rei Jorge V, o rei e a rainha as passarão no castello de Windsor.

Mercados Estrangeiros

Prorogando poderes ao presidente Roosevelt

Washington, 18 (Havas) — A commissão Monetaria da Camara approvou o projecto de lei, apoiado pelo governo, prorogando os poderes do presidente para mudar o teôr ouro do dollar e dos fundos de estabilização do thesouro, até trinta de maio de 1939. O projecto será apresentado simultaneamente na Camara e no Senado a 19 do corrente.

Como fechou o mercado de Nova York

Nova York, 18 (U. P.) — O "Stock Market" fechou irregularmente, tendo se verificado ligeiras baixas. As acções das companhias de automoveis estiveram fracas, e os titulos de governos estiveram irregulares.

O algodão manteve-se firme assim como o mercado de cereaes. O algodão fechou cotado a 15.12 dollars por fardo. Houve venda de 2.860.000 titulos.

O dollar fechou a 4,91.

Cotações da Bolsa de Nova York

(Fornecidas pela United Press)
(18 DE JANEIRO DE 1937)

	Fechamento Hoje	Anterior
Allied Chemical	236	237
American Can	116	115,25
American Foreign Power	13	12
American Metals	63	63,37
American Radiator	25,87	26
American Smelting and Refining	95,75	96
American Tel. and Tel.	183,87	183,25
American Tobacco "B"	95,75	95,25
American Woolen	14,25	13,37
Anaconda Copper	54,40	55,50
Andes Copper	—	34,50
Armour Delaware Pref.	100	—
Armour Illinois Prior A	8,75	8,62
Armour Illinois Prior P	—	80,25
Atlantic Refining	32 ¼	32 ¼
Bethlehem Steel	76,50	78,25
Canadian Pacific	15,75	15,87
Chase Treshing Machine	162,50	160,25
Cerro de Pasco	69,50	71,25
Chile Copper	—	—
Chrysler Motors	121,62	123,75
Columbia Gaz Electric	19,62	19,87
Consolidated Gas of New York	46,37	46,25
Continental Can	67,75	66,25
Cuban American Sugar	12,87	13
Corn Products	70 ¾	70 ¼
Dupont de Neumors	179,75	180
Eastman Kodack	174	175
Electric Power and Light	24,75	25,12
General Electric	61	61
General Foods	42,62	42
General Motors	66,75	66
Gillete Safety Razor	17	16,87
Goodyear Rubber	32	32,25
Hudson Motors	20,62	21
Internat. Business Machines	188	188
International Harvester	107,75	107
International Nickel	63,50	64
International Tel. and Teleg.	13,50	13,75
Kennecott Copper	60,87	61,62
Kroger Grocery	23,75	24
Lambert Corp.	20,12	20
Lehman Corp.	128	—
Loew Ins.	71,50	70,25
Lone Star Ciment	59,12	59,25
ontgomery Ward	58	58,87
National Cash Register	33,50	32,87
National Lead Co.	36	36,12
New York Central	43,37	44,12
North American Corporation	33,87	34,12
Otis Elevator	39,37	39,12
Pacific Gaz Electric	37,75	37,87
Paramount Pictures	26,25	26,25
Patino Mines	15,12	15,50
Pennsylvania Railroad	43	43
Public Service of New Jersey	62	62,25
Radio Corporation	11,75	12,12
tandard Brands	16,12	15,62
Standard Oil of California	45,87	46
Standard Oil of Indiana	47,87	47,75
Standard Oil of New Jersey	69	69
Soccony Vaccum	17	16,75
Swift International	31,62	31,75
Texas Corporation	52	52
Texas Gulf Sulphure	40,87	40,50
Union Carbide	105	102,75
Union Pacific	131,50	131
United Aircraft	30,62	30,12
United Fruit	81,50	81,25
United Gas Improvement	16,25	16,50
U. S. Leather	8,25	8,25
U. S. Smel. and Refining	89,62	91
U. S. Steel	84,25	84,87
Warner Brothers	17	17,37
Warren Brothers	11,87	11,87
Westinghouse Electric	152,50	154,50
Woolworth	62,50	61,75
L. K. T. P. F.	26,75	27
Swift and Co.	26,25	26,25
CURB:		
American Gaz Electric	47	47,50
Atlas Corporation	17,62	17,62
Brazilian Traction	21,25	21
Electric Bond and Share	27,25	27,62
Niagara Hudson and Power	17	17,50
Pan American Airways	70,25	73
United Gas	12,75	12,87
BANKS:		
Bankers Trust	72	72
Chase National Bank of Boston	48,50	48,50
First National Bank of New York	52	51,75
National City Bank of New York	42	41,50
Royal Bank of Canadá	—	—
BRAZBONDS:		
Estrada de Ferro Central do Brasil, 7 %, 1925	45 ¼	45
Empr. Brasileiro 6 ½ % 1926-57	45 ¼	45
Empr. Brasileiro 6 ½ % 1927-57	—	44 ⅝
Rio Grande do Sul 6 %, 1968	30	28 ⅝
Municip. de São Paulo, 1952	—	—
Municip. do Rio de Janeiro, 6 %, 1958	32	30 ¼
BONDS:		
Empr. Reino da Italia, 7 %	86 ¼	86 ½
Brasil Fed., 8 %, 1941	53 ½	52 ¼
Rio Grande do Sul 8 % 1946	38 ⅝	30 ⅝
Titulos do Estado de São Paulo, 1958	32 ½	31
Titulos do Estado de São Paulo, 7 %, 1940	98	97
Titulos do Estado de São Paulo, 8 %, 1936	40	38 ¼
Titulos do Estado de São Paulo, 6 ½ %, 1957	33 ½	33
Bonus de Minas Geraes, 6 ½ %, 1959	—	80
Bonus de Minas Geraes, 6 ½ %, 1959	31 ¼	30

Principalmente para acquisição de material de guerra

Athenas, 18 (Havas) — O ministro das Finanças, sr. Zavisianos, annuncia que será assignado brevemente um decreto que o autoriza a assignar com o Reich, uma convenção relativa a um emprestimo de quatro billiões de drachmas, que deverá; se rempregado, principalmente, na acquisição de material de guerra. O emprestimo, cuja taxa será de 3 % será resgatado sobre o "clearing" commercial, cujo saldo é cada anno favoravel á Grecia, visto que a Allemanha é o principal comprador dos tabacos gregos.

A Bolivia e os seus compromissos externos

La Paz, 18 (Havas) — Tendo circulado no estrangeiro a noticia de que a Bolivia ia effectuar o pagamento das obrigações da divida externa, o ministro da Fazenda declarou que taes pagamentos obedecem ao regimen da moratoria, devendo os portadores de bonus sujeitar-se ás suas consequencias.

Chegaram a utilizar-se de metralhadoras

Buenos Aires, 18 (Havas) — Em Barra Concepcion, nas Missões, houve um conflicto entre marinheiros e soldados de policia, travando-se intenso tiroteio em que chegaram a utilizar-se de metralhadoras.

Do conflicto resultou sairem tres marinheiros e um policial gravemente feridos.

O incendio desta madrugada na rua Evaristo da Veiga

OS PREJUIZOS FORAM TOTAES

Violento incendio destruiu hoje, pela madrugada, o predio numero 128, da rua Evaristo da Veiga, onde era installada a Vulcanização Santista, da firma Nunes e Martins. A impetuosidade das chammas não deu tempo a que os Bombeiros estendessem, sequer, as mangueiras. A' chegada dos dois soccorros já o terreo, em que funccionava aquella casa de recalchutagem, estava, praticamente, destruida.

Os andares superiores são occupados por diversos moradores. Ha, ali, uma casa de habitação collectiva, de que é encarregado o sr. Gervasio de Almeida, morador á rua Francisco Muratori, 39. As pessoas ali residentes tiveram prejuizos totaes, perdendo, roupas, moveis utensilios. Pouca coisa foi trazida á rua, fugindo, assim, á destruição.

Os predios vizinhos soffreram, com a agua, bastante. São elles occupados pela União Beneficente dos Chauffeurs, o de n. 130, e o 126, no terreo, por uma fabrica de "abat-jours", e os andares superiores occupados pela familia da viuva, d. Ricardina Fernando Gomes.

O predio 128, cuja destruição foi total, pertence á firma Souza Baptista e Cia. A' hora em que escrevemos a policia ignorava, ainda, se estava no seguro e em que companhias.

Os serviços dos Bombeiros foram dirigidos pelo capitão Torres, cendo as manobras dagua entregues ao aspirante Cardoso.

O segundo e o terceiro soccorros foram commandados pelo tenente Diniz e aspirante Athanazio, respectivamente.

As autoridades do 5.º districto compareceram, na pessoa do commissario Moreira.

Tambem esteve presente o dr. Frota Aguiar, 3.º delegado auxiliar.

Os predios contiguos foram vivamente ameaçados pelas chammas, notadamente o em que funccionava a séde da União Beneficente dos Chauffeurs. Essa Associação de classe estava em reunião de directoria quando houve alarme, despertando a attenção dos que ali se encontravam para o perigo imminente.

Não fôra isso e, talvez, as proporções do sinistro fosse maiores. As pessoas que ali se encontravam facilitaram em muito a acção dos Bombeiros, que puderam dessarte, agir desembaraçada e promptamente, atacando o fogo pelos fundos.

As chammas tiveram inicio no terreo do 128, onde, como se disse, funcciona a Vulcanização Santista. Os artigos, e accessorios de automoveis, de facil combustão, alimentava a fogueira e, dahi, a violencia do incendio. Não se sabia se a Vulcanização Santista estava segurada e em quaes as companhias.

Foi aberto inquerito na delegacia do 5.º districto.

A Comp. "VAREGISTAS"
Fundada ha 48 annos, possue CAPITAL e RESERVAS no valor de 7.500:000$000
Opéra em seguros terrestres, maritimos e de ACCIDENTES PESSOAES.
Paga os seus sinistros em dinheiro á vista sem desconto — Séde: Rua 1.º de Março n. 39, edificio proprio.
As installações do "CORREIO DA MANHÃ" estão seguras em parte na conceituada Companhia Varegistas. (52608)

A FORTALEZA
Cia. Nacional de Seguros
Séde: Rio de Janeiro.
Ouvidor, 102 - 2º.

SEGUREM SEUS PREDIOS, MOVEIS E NEGOCIOS
— NA —
COMPANHIA ALLIANÇA DA BAHIA
A MAIOR COMPANHIA DE SEGUROS DA AMERICA DO SUL, CONTRA FOGO E RISCOS DE MAR
Em capital . . . 9.000:000$000
Em reservas . . 41.213:063$151
Activo em 31 de Dezembro de 1935 . . . 59.842:764$895
AGENCIA GERAL:
RUA DO OUVIDOR, 66
Telephones: 23-2924 — 23-3345
(Edificio proprio)

A MAXIMA GARANTIA EM SEGUROS
SUL AMERICA TERRESTRES, MARITIMOS E ACCIDENTES.
C. Postal, 1077 — Rua da Quitanda, 99 — Tel. 23-2107.
AGENCIAS E SUCCURSAES EM TODO O BRASIL.

Syndicato dos Lojistas do Rio de Janeiro

Séde — Avenida Rio Branco, 111-4º, salas 402|405.
Telephone da Directoria — 23-4132.
Secretaria e Serviços Technicos — Tel. 23-3682.
Directorias — Reuniões ás terças-feiras, ás 8 horas da noite.
Presidente — Dr. José de Freitas Bastos.
Director da semana — Antonio Garcia.
Audiencias — A's terças, quintas e sabbados das 10 ás 11 horas da manhã.
Secretaria geral — A. de Souza Carvalho, das 9 ás 11 e das 3 ás 5 horas da tarde.
Serviços technicos — Advogados das 10 1|2 ás 11 1|2 e das 3 ás 4 horas da tarde.
Despachante — Das 9 ás 10 da manhã, e das 4 ás 5 horas da tarde.
Cooperativa de Seguros — Sala 410. Tel. 23-0150.
— Dr. Luciano Martins Junior de 9 ao meio-dia das 2 ás 5 horas da tarde.

— A directoria do Syndicato, officiou ao prefeito Olympico de Mello, applaudindo o seu acto contra o estacionamento dos vendedores ambulantes.

E' este o officio:

"Dentro da mais perfeita coherencia de attitude, o Syndicato dos Lojistas vem exprimir a v. ex. a sua viva satisfação e o seu inteiro applauso pela recente medida de v. ex., expressa em circular n. 10, de 14 do corrente, do sr. director de Fiscalização, suspendendo completamente a concessão de licenças para estacionamento de vendedores ambulantes, com expedição das medidas coercitivas decorrentes dessa resolução.

Longa e justissima aspiração do commercio estabelecido, em favor da qual o Syndicato dos Lojistas se tem, constantemente, batido, quer sob o aspecto da concorrencia desleal resultante do estacionamento dos ambulantes, quer sob o aspecto do prejuizo resultante para os interesses estheticos da urbs, não póde este Syndicato deixar de rejubilar-se com a recente resolução de v. ex., uma vez que resalva justos interesses da classe que elle representa, sempre queixosa contra os maleficios para ella resultantes das multiplicadas licenças para aquelle estacionamento.

O recente acto de v. ex. uma vez cercado de plena efficiencia na sua conversão em realidade, repercute muito satisfatoriamente no seio do commercio varejista, grande contribuinte da Municipalidade, e é sem duvida mui gratamente recebido por todos aquelles que se interessam pelo progresso da nossa capital, de que era attentatoria a proliferação desses ambulantes-estacionarios.

Congratulando-se pois vivamente com v. ex. por essa sua opportunissima resolução, o Syndicato dos Lojistas, em nome do commercio varejista, envia a v. ex. os seus agradecimentos, a que junta votos pela multiplicação de medidas acertadas como essa, em abono da administração de vossa excellencia.

Rio de Janeiro, 16 de janeiro de 1937. — *Dr. José de Freitas Bastos*, presidente."

O "Higland Brigade" em transito para os portos platinos

No porto desta capital deu entrada, hontem, o "Highland Brigade", procedente de Londres e escalas.

Desembaraçado pelas autoridades maritimas atracou ao Caes do Porto, onde se effectuou, em seguida, o desembarque de passageiros para o Rio, entre os quaes figuram os seguintes: Frederick Graham, Thomas Ewart Lee, Thomas Marns, Hyppolito Baquelet e esposa, Albert Cecil, Walther Yarnold, Alfred Stein, Herbert Cane e senhora, Alexander Harvey, Frederick Hoffman, George Robert Hall, John Peters e outros.

O "Highland Brigade" conduz regular numero de passageiros para os portos platinos.

Preparativos para a coroação de Jorge VI

Londres, 18 (H. L. Percy, correspondente da U. P.) — Depois que os circulos autorizados declararam que a rainha Mary assistirá á coroação do rei Jorge VI, soube-se que está sendo estudada a idéa de collocar ao lado de Sua Majestade uma pequena cadeira que deverá ser utilizada por sua neta, a princeza Elisabeth.

Um espectaculo de tal natureza não tem precedente na historia — A rainha mãe assistindo á coroação, tendo ao seu lado, durante a cerimonia, a herdeira presumptiva do throno. Não obstante, a parte que caberá á princezinha, não foi ainda definitivamente decidida. Todavia, soube-se que ella ainda é muito pequenina para desempenhar as funcções peculiares a um herdeiro ou herdeira do throno, isto é, participar da recepção que será feita ao rei no Palacio de Westminster. Provavelmente, a princeza seguirá do Buckingham Palace no mesmo carro em que sua mãe, juntando-se depois, para occupar os respectivos logares, ao grupo formado pela rainha-mãe e damas da Côrte. O facto da rainha-mãe assistir á coroação tambem não tem precedente, mas soube-se agora que ella já tinha planejado assistir á coroação do ex-rei Eduardo VIII. Foi recordado a proposito que a rainha Alexandra preferiu permanecer em Sandringham quando o rei Jorge V e a rainha Mary fora mcoroados.

Soube-se que a rainha Mary não pretende seguir para o Palacio de Westminster, no cortejo, em carruagem especial, e sim que tenciona partir da Malborough House antes do cortejo da rainha Elisabeth, que partirá do Palacio de Buckingham.

O dia policial

A porta cedeu, na curva

E o collegial, projectado ao leito da estrada, veiu a fallecer no H. P. S.

O expresso de Nova Iguassú, sob o prefixo SM 24, deixou, hontem, pela manhã, a estação inicial trazendo consideravel leva de passageiros. Pelas diversas estações do percurso a composição foi apanhando os que a aguardavam e que, pela hora matinal que era, não deviam ser poucos. Quando o expresso chegou a Madureira estava, já, superlotado. Os que, ali, esperavam o trem tiveram de se submetter a prodigios de gymnastica para conseguir um logarzinho no interior dos carros. Entre esses estava o quinto annista do Collegio Militar, Paulo Dias Araujo, alumno n. 849, de 17 annos, filho do sr. Altamir de Araujo, funccionario de uma companhia de seguros e residindo á estrada do Vindiba n. 165, em Madureira. A custo, o estudante logrou uma brecha por uma das portas lateraes do carro de 1ª classe, 34—13, e lá se ageitou, como póde. O trem, movimentando-se, parou, depois, em Cascadura e, porque fosse directo dali rumou para D. Pedro II.

UM IMPREVISTO NA VIAGEM

A estação de Silva Freire está localizada numa curva entre Meyer e Engenho Novo. O expresso passou por ali em regular velocidade. E de tal modo que, aos solavancos que soffreu, a porta lateral do carro em que viajava o joven estudante cedeu, correndo sobre os gonzos. Paulo, que nella se apoiava, caiu, faltando-lhe o apoio, sendo projectado ao leito da estrada. O trem, esse continuou em marcha indo parar, indifferente, em Pedro II. Os que assistiram á scena desenvolvida em Silva Freire levaram, della, entretanto, a mais angustiosa impressão. Tanto mais que o imprevisto do facto quasi arrastou, comsigo, maior numero de victimas. Outros passageiros que se comprimiam no interior do carro quasi foram, por egual, projectados no vacuo. Salvaram-se por sorte!

OS SOCCORROS A' VICTIMA

O desastre foi presentido por empregados da Central que trabalhavam em Silva Freire, os quaes se apressaram em solicitar, para a victima, os soccorros da Assistencia do Meyer. Uma ambulancia chegava, em breve, ao local, sendo Paulo Dias Araujo levado ao posto do Meyer e, ali, medicado. Os medicos constataram ter o estudante soffrido, além de contusões e escoriações, fracturas do craneo e da bacia. A gravidade de seu estado, visto que Paulo não falava, fel-o ser internado no H. P. S. Ali veiu, pouco depois, a fallecer o inditoso estudante.

A PORTA NÃO CAIU

A porta do vagão 34-B, de 1ª classe, ao entrar a composição na curva de Silva Freire, se desprendeu da base, ficando a balançar ao lado de fóra do carro. Paulo, que nella se encostára, vinha de costas, segundo referem testemunhas, e, ao imprevisto do accidente, não teve tempo de se firmar, vindo, assim, a cair.

De qualquer modo, porém, se evidencia a insegurança do material da Central, visto que, embora ficando presa aos supportes posteriores, a referida porta cedeu, desprendendo-se do logar, apenas ficando appensa ao vagão por um supporte. O outro se desconjuntou, devendo-se a isso, o facto de haver sido Paulo cuspido fóra do carro. O caso foi levado ao conhecimento do commissario Mello Moraes, do 22º districto, que tomou as providencias necessarias.

O corpo do infeliz estudante foi removido para o necroterio, devendo ser dado, hoje, á sepultura.

O SOMNO DE HERNA

Uma historia confusa que as autoridades do 4º districto procuram esclarecer

Cifra-se, em pouco, o caso de Herna Maria. Está, todo elle, numa phrase de Omar Khayam, de que Herna copiára em uma folha de papel almaço e que dizia assim:

"A felicidade é assim: tomanos, ás vezes, para nos fazer mais desgraçados, porém nos abandona depois e não volta mais. Senti, um dia, a delicia de ser feliz e vivi essa mentira enquanto pude, soffregamente. Vou dormir para sonhar..."

Herna, evidentemente, passou desacordada horas e horas. Estaria sonhando? E' o que se não sabe e é, tambem, o que a policia procura saber. Ha um inquerito aberto, nesse sentido, no 4º districto, por ordem do respectivo delegado. A que resultados chegará esse inquerito?

TOMANDO APOSENTOS NUM HOTEL

Herna Maria, de 34 annos, natural da Tchecoslovaquia, onde nasceu a 1º de fevereiro de 1903, appareceu sabbado, á noite, no hotel Suisso, á rua da Gloria, perguntando se havia, ali, algum quarto disponivel. Indicaram-lhe o de nº 74, no 3º andar, que foi acceito pela pretendente. Antes de se recolher a elle, pediu Herna ao gerente, de nome Alfredo Fernandes, que a fizesse chamar ás 9 horas do dia immediato.

Feito isto trancou-se no aposento, tendo, algum tempo depois, chamado um empregado, a que pediu lhe trouxesse algumas fructas geladas.

PELA MANHÃ SEGUINTE

No dia seguinte uma empregada se dirigiu ao quarto de Herna, afim de chamal-a. Entrou. A hospede dormia profundamente. Chamou-a. Herna continuou dormindo. Insistiu. E nada. Tomou a empregada uma resolução: levar o facto ao conhecimento do gerente, o qual, após ouvir a declarante, aconselhou-a a que esperasse um pouco mais. Talvez que a hospede, por cansaço, não quizesse despertar áquella hora. Que insistisse depois. E assim foi feito. Mas, com espanto ainda maior da sobredita empregada, esta horas depois, ao dirigir-se novamente á peça occupada por Herna, verificou que a hospede se encontrava, ainda, tal como a fôra, antes, encontrada: entregue a profunda lethargia. A' vista disso, e já estranhando a historia, o gerente decidiu chamar a Assistencia e communicar o facto á policia.

NO QUARTO DE HERNA

A' chegada, do medico Herna Maria dormia ainda.

Sobre a mesinha de cabeceira havia seis comprimidos de uma droga desconhecida. O medico, que veiu na ambulancia, recolheu um delles, para exame. Os outros foram apprehendidos pelo commissario Faria, do 4º districto, que os mandou, por egual, a exame.

O resultado desses exames é, ainda, desconhecido. Mas suppõe-se, por investigações posteriores, que Herna, atormentada por certos padecimentos, se houvesse munido de qualquer sedativo, sendo, delle, as pastilhas encontradas sobre a mesinha. Por ignorancia ou de caso pensado teria ella exaggerado a dose do remedio, vindo, assim, a soffrer as consequencias desse acto.

PEQUENA BAGAGEM

A bagagem de Herna Maria se compunha, apenas, de uma valise. Esta foi apprehendida pela policia. Havia, na valise, uma bolsa de senhora contendo 21$200 em dinheiro, pequenos objectos de uso e dois exemplares da conhecida obra de Osmar Khayam, o escriptor persa, cujas maximas e pensamentos andam traduzidos em todo mundo. Um desses pensamentos fôra transcripto por Herna e é o que se via na folha de almaço, deixada, por ella, sobre a mesinha de cabeceira. O exemplar pertence a uma edição franceza.

NA MATERNIDADE ALLEMÃ

Herna estivera, até sabbado, na Maternidade Allemã, á rua Barão de Petropolis, de onde se despedira sabbado, dizendo ter encontrado uma collocação bem remunerada. Ao apparecer na Maternidade, procurára o medico de plantão a quem offerecera os seus serviços, dizendo conhecer de enfermagem. Ficou, como governante, tendo, no decurso dos poucos dias que ali passara, deixado a melhor impressão ás suas companheiras e superiores. Sabbado, Herna se despediu, allegando os motivos, conhecidos.

Saiu para o hotel em que, esteve até á tarde de ante-hontem. Sabe-se que Herna não possue parentes no Rio. Ha cinco annos, veiu para o Brasil, tendo, em 1935, retornado ao seu paiz de origem, a Tchecoslovaquia, voltando logo após. A infeliz continúa, á hora em que escrevemos, adormecida, no Prompto Soccorro. Entre os papeis de Herna foi encontrado o nome de um homem: Hans Pinck. Quem será?

◆

LUTOU E MORREU!

Assassinada a faca pelo amante

— Vá ver, mamãe: a Alice está dormindo ainda, cheia de sangue, no quarto de "Seu" Mario! — assim falou, hontem, pela manhã, o menino Francisco Couto, de 8 annos de edade, a sua mãe Antonia Couto, no barracão em que ambos residem, á rua Cariny, em Olaria.

— Que terá succedido? — disse d. Antonia Couto, saindo em direcção ao barracão do operario Mario Sampaio Pimenta, noutro barracão da mesma rua, n. 250.

Chegando ao referido quarto, ella empurrou a porta, e entrou. Sobre uma cama de casal, dessas antigas chamadas "Marqueza", estava deitada, do lado esquerdo, Alice Maria da Conceição, brasileira, de côr preta, solteira, de 23 annos de edade e moradora na Villa Cruzeiro n. 309, residencia de seu irmão Agenor Henriques.

A parede estava toda salpicada de sangue e o corpo estava sobre uma poça sangrenta. Vestia Alice camisa branca, de dormir e calçava sapatos pretos, sem meias. Havia signal de luta. Notava-se que a infeliz mulher se defendera até cair para nunca mais se levantar.

O commissario Guilherme, de dia ao 21º districto, foi avisado do facto. Prevenido de que o supposto assassino tinha parentes em Petropolis e Therezopolis, telephonou logo ás autoridades das duas cidades fluminenses dando os signaes de Mario Sampaio Pimenta, cuja prisão pediu. Tendo solicitado a presença dos technicos da D. G. I., seguiu, então para o local, para onde já destacára um "promptidão".

—

Soube a autoridade, no local, que Alice Maria da Conceição e Mario Sampaio Pimenta, de côr parda, viveram juntos até cerca de tres mezes. Depois se separaram, ficando ella com seu irmão Agenor Henriques, na Villa Cruzeiro n. 309 e indo o amante morar no barracão em que occorreu o crime, com seu irmão Rafael Sampaio Pimenta e seu amigo João Jorge.

Alice, que já estava em adeantado estado de gestação, tinha paixão por Pimenta, tanto assim que continuou a visital-o no quarto em que foi assassinada. Os dois, até, dizia-se, tinham combinado morar de novo juntos. Por signal que, é voz corrente ali, elle procurava um quarto para de novo viver com a amante.

Na noite de domingo, Pimenta foi á casa de Agenor Henriques, dali saindo o casal, cerca de 7 horas, para o barracão da rua Cariny, a que nos referimos.

—

O crime deveria ter occorrido pela madrugada, pois ninguem ouviu gritos ou gemidos. Não resta duvida é que os dois lutaram violentamente, tendo o assassino mettido os pés na victima, cujas pernas estavam sujas de lama.

Elle teria, depois, vibrado um golpe no pescoço da pobre mulher, jorrando o sangue em esguicho, espadanando e sujando toda a parede.

A arma era uma faca pequena de cozinha. Elle a deixou, tinta de sangue, perto da cama, estando a cerca de um metro, as roupas do assassino, ensanguentadas.

Atrás da cama de Pimenta se achavam parallelos, dois catres, um de Rafael Pimenta e outro, de João Jorge. Este passára a noite fóra e aquelle, na vespera, fôra para Petropolis.

A olaria junta á qual está collocado o barracão, pertence a Luiz Serrano, do que era Mario Sampaio Pimenta empregado.

Desembaraçado o corpo, foi elle mandado para o necroterio do Instituto Medico Legal, sendo instaurado inquerito sobre o crime.

ATTINGIDO PELA JUSTIÇA DIVINA!

Absolvido pelo jury, morreu de um collapso

Fôra absolvido pelo jury. O promotor, porém, appellára da sentença e elle voltára á Casa de Detenção, á espera da resolução da Côrte de Appellação.

Chamava-se elle Maximo Luciano, brasileiro, de côr preta, casado, de 28 annos e morador á rua São Carlos n. 215. Tinha bom comportamento.

Luciano foi, hontem, accommettido de um colapso, caindo ao sólo e morrendo.

— Absolvido pelos homens, foi condemnado á pena maxima pela justiça divina — commentou alguem.

O policia fez remover o cadaver para o necroterio do Instituto Medico Legal.

DESABOU O TECTO, FERINDO A COLLEGIAL

Em um predio antigo do largo do Machado

A collegial Nilza Manhães, alumna do Collegio Pedro II, filha do sr. Raul Manhães, achava-se hontem, pela manhã, numa das peças do apartamento occupado pela familia, na pensão do largo do Machado, 33, quando desabou o tecto do quarto, causando o accidente panico na pensão e contusões e escoriações, felizmente sem gravidade, na menor Nilza, a quem a Assistencia prestou soccorros. O commissario Franco, do 4º districto, fez interdictar o quarto, detendo, para explicações, o proprietario da referida pensão, sr. Arthur Cunha.

Uma victima dos autos hospitalizada

Um auto, cujo numero não foi visto, atropelou hontem, na rua Ibituruna, em frente ao numero 60, o mensageiro Sebastião Azzani, de 18 annos, residente á rua Senador Furtado, 121, produzindo-lhe fractura do craneo.

O chauffeur logrou evadir-se sendo a victima, após aos curativos na Assistencia, internada na Ardem do Carmo.

◆

VICTIMAS DOS AUTOS

A Assistencia prestou soccorros ás seguintes victimas dos autos:

Julio Goudir, empregado no commercio, morador á rua Riachuelo 366, atropelado na avenida Henrique Valladares. Soffreu contusões e escoriações.

— Outra victima dos autos foi o menino Osvaldino Pereira Costa, morador á rua Anna Amelia, 130, atropelado na praça da Republica; recebeu contusões e escoriações. Retirou-se.

— Na rua do Passeio foi colhido por auto o operario Virgilio Fernandes, residentes á rua Fernandes Guimarães, 68, soffrendo contusões e escoriações. Após aos curativos retirou-se.

Casa Allemã

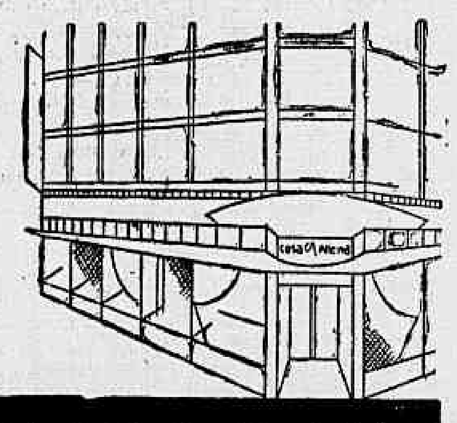

QUINZENA

ROUPA DE MESA

Guarnições de chá, 140x140 c/6 g. tecido panamá de 20$000 por	17.000
Guarnições de chá, 140x140 c/6 g. xadrez fant. de 23$000, por	18.500
Guarnições de chá, 140x200, c/6 g. xadrez fant., de 30$000, por	24.000
Guarnições de chá, 140x250 c/12 g. atoalh. branco c/barra de côr, de 36$000, por	26.500
Guarnições de chá, 114x114 c/6 g. de côr, linho, de 30$000, por	25.000
Guarnições de jantar e almoço, 140x140, c/6 g., atoalh. branco e barro, de 19$500, por	16.000
Guarnições 160x160, c/6 g. atoalh., sup. ajour de 45$000, por	36.000
Guarnições 160x200 c/6 g. atoalh. com barra côr. de 48$000, por	40.000
Guarnições, 140x230, c/12 g., atoalh. sup., barra côr. de 55$000, por	45.000
Guardanapos de chá, 30x30, atoalh. br. c/barra côr, 1/2 duz. de 4$500, por	2.600
Guardanapos p/jantar, 60x60, atoalh., br., 1/2 dz., de 12$000 por	9.500
Atoalhado, por metro, branco, qualid., solida met. de 5$200, por	4.400

Roupa de Casa

Pannos para mesa, azul e vermelho, 125x125, tecido fant., de 18$000, por	13.500
Pannos de copa, artigo superior, 70x70, azul ou verm., 1/2 duz., de 16$000, por	13.000
Pannos de copa, linho, 55x55, c/listr. azul ou verm., 1/2 dz. de 19$000, por	14.800

Ouvidor — Gonç. Dias

BRANCA

(34110)

OLEO FIGADO BACALHAU "ESTRELLA"

RICO EM VITAMINAS

JOHN WYMAN LONDRES

John Wyman London

(30270)

◆

MORTE SUBITA DE UM NEGOCIANTE

Nos escriptorios da propria casa que dirigia

Nos escriptorios da casa commercial que dirigia, á rua dos Ourives, n. 119, falleceu hontem repentinamente, o sr. Maya Wigder, um dos socios da firma F. do Araujo & Cia., Ltda, ali estabelecida. Com permissão do commissario Brigante, o corpo do sr. Maya Wigder foi transportado para a residencia da familia, á rua Teixeira Junior, 63, de onde sairá, hoje, o enterro para o cemiterio de S. Francisco Xavier.

AVEIA Extra-Smith PODEROSO ALIMENTO

(631)

◆

OS CARROS COLLIDIRAM NA PRAÇA VIEIRA SOUTO

Dois homens feridos

A Assistencia prestou soccorros ao chauffeur Albano Rodrigues Victoria, residente á rua Frei Caneca, 88, e ao mecanico Guilherme Kauceldi, allemão, domiciliado á rua Henrique haves, 8, victimas de um accidente de auto na praça Vieira Souto.

As victimas, após aos curativos, retiraram-se.

A policia do 6º districto não soube informar o numero dos carros.

Aggredido a bala, na rua Anna Nery

A Assistencia prestou soccorros ao operario Henrique Ricardo Pereira, morador no morro do Pedregulho, em consequencia de ferimentos que recebeu, á madrugada de ante-hontem, na rua Anna Nery onde se realizara uma batalha de confetti.

Henrique declarou ter sido aggredido por um guarda municipal, a bala, soffrendo ferimentos na perna direita. Após aos curativos, a victima retirou-se.

Descuido? Não...

Interromper a continuidade alegre e festiva do Carnaval, perdendo o bom humor, o prazer e a disposição geral do organismo, só pelo aborrecimento de uma grippe ou resfriado sem importancia, podendo aggravar-se, é desagradavel.

Entretanto, as injecções de Pulmo-grippe, abortivas e curativas da grippe, são infalliveis.

(33030)

◆

Aggredido a socos

Foi pensado na Assistencia Eitel Alcantara Gomes, empregado no commercio, morador á rua viuva Lacerda, 9, em consequencia de ferimentos que apresentava na cabeça, por aggressão a socos num botequim do largo da Lapa. Seus aggressores, Carlos Silveira e José Ferreira, foram detidos pelas autoridades do 5º districto.

Orchidario Amazonense

Fornece com toda a presteza todas as orchidéas do Amazonas.

555, Epaminondas — Manáos — Amazonas.

(4071)

◆

ATROPELADO NA RUA JOSE' DOS REIS

A victima, em estado grave, no H. P. S.

Na rua José dos Reis, um auto, cujo numero não foi visto, atropelou o mecanico José Madureira, residente em Terra Nova, causando-lhe fractura do craneo e da perna direita. O accidente se vrificou em frente ao numro 704 da mencionada rua, tendo o chauffeur fugido. A victima foi internada em estado de shock no H. P. S.

CINE TABARIS

RUA PEDRO 1.º — 25 — PRAÇA TIRADENTES.

HOJE, o maravilhoso film realista apresentado pelo Programma Tabaris"

SEXOS INVERTIDOS

PROHIBIDO PARA MENORES SENHORITAS

2.ª FEIRA — BORBOLETAS DO DESEJO.

A' PORTA DO CENTRO-BOL, EM NICTHEROY

Proseguiu hontem o inquerito

O sr. Antonio Pereira Gestal procedeu hontem a uma acareação entre o guarda civil n. 21, Raul Rocha, e a marcadora do Centro Ball, Antonia Cordeiro, á vista das contradicções observadas nos seus depoimentos.

Ambos repetiram o que já haviam dito.

O mesmo delegado recebeu da 3ª delegacia o promptuario criminal n. 10.759, de Salim Alexandre, processaro no dia 22 de maio do anno passado, como incurso no art. 303, da Consolidação das Leis Penaes, ferimentos leves.

Chegaram os Pianos 1/4 de Cauda e Armarios

BECHSTEIN E STEINWEG

Liquidação para entrega das chaves do predio, preços baratissimos, até 28 de Fevereiro.

Visitem nossas exposições, não comprem um piano, peçam um Bechstein ou Steinweg UNICO AGENTE: A. MATHIAS — Av. Rio Branco, 25. A 20 mezes de prazo. Grande Stock.

(33051)

Pequenos accidentes, em Nictheroy

Foram medicados hontem no Serviço de Prompto Soccorro de Nictheroy:

O operario Rozendo Silva, residente á rua Mauricio de Abreu n. 225, em São Gonçalo, apresentando ferida contusa com distruição do periosteo ao nivel da região superciliar esquerda.

— Paulino Soares, lavrador, domiciliado no Sacco de São Francisco, apresentando ferida contusa ao nivel do bordo radial do ante-braço esquerdo produzido accidentalmente por uma foiçada.

◆

NÃO PÓDE INTERNAR A MENOR

O que nos veiu dizer d. Minervina de Oliveira

A viuva, d. Minervina Soares de Oliveira, moradora á rua Mesquita Junior, 30, por morte de uma irmã, tomou a seu cargo a menor UUmbelina Soares Botelho a quem tem dado, até agora toda a attenção possivel. Acontece que a senhora, vindo a enfermar e por se ter de recolher ao hospital da Gamboa, pensou em recolher ao juizo de menores a sobrinha, tanto mais que suas condições de vida são precarias.

Hontem, d. Minervina, em companhia da sobrinha, esteve em nossa redacção. Vinha dizernos que, por mais esforços que tentasse, não conseguira internar Umbelina. Sem outros parentes no Rio, via-se forçada a empregar a pequena, visto que não podia deixal-a em casa de terceiros.

Tomara essa resolução a conselho, mesmo, de funccionarios do juizado de menores, que allegaram não poder internar Umbelina, por falta de vaga. E d. Minervina se despede, indignada.

— Para que serve então, o Juizo de Menores?

CARACÚ

A CERVEJA PRETA QUE TONIFICA

DISTRIBUIDORES AYRES & SON

R. CONSELHEIRO SARAIVA, 31 TEL. 23-[illegible]

(3174)

◆

Detidos, a bordo, a pedido da policia paulista

A policia paulista pediu, ha dias, a detenção de dois passageiros do navio "Santos Marú", embarcados no porto de Santos, com destino aos Estados Unidos. Eram accusados de estellionato.

Attendendo a essa solicitação, a D. G. I., deteve o sr. Eugene Freedman e Miss Genny Luberck.

A bagagem dos detidos, composta de 10 malas e dois embrulhos, foi meticulosament examinada pelos srs. Genciano Wanderley e Nestor Monteiro, auxiliares da Alfandega, nada sendo encontrado de mais.

SURURU' NA CAVERNA

Dois homens feridos e gazes lacrimogeneos em scena

O commissario Conceição, estava, áquellas horas — eram 4 e pouco da manhã — já, descansando.

O frio que fazia e a calma em que a jurisdicção descansava o induziam a isso. E o commissario, mettendo-se no quarto, disse ao promptidão:

— Se houver qualquer coisa, avisa-me.

Dai a pouco o telephone tilinta. E' alguem revelando ao commissario que a séde dos Tenentes estava que era um sururú tremendo. Até tiros se tinham ouvido lá. A coisa devia ser preta — concluia o informante.

O commissario, chamado pelo promptidão se dirige ao local. E vem a saber, então, de tudo.

Um grupo de individuos havia penetrado na séde dos Tenentes, aos gritos de "Morro!", ao club. Eram desaffectos, cuja attitude teria de inspirar a reacção immediata dos presentes.

Em pouco tempo uma saraivada de garrafas de cerveja, de cadeiras, de copos corta o espaço, quebrando-se aqui, batendo ali, ferindo a esse, contundindo aquelle. Ha gritos, correrias, balburdia e é nesse aambiente que apparece um guarda municipal, o qual, fazendo uso de seu cassetêtê, faz rebentar uma das capsulas do gaz lacrimogeneo usado por aquella milicia.

O effeito de tal medida evidenciou a fama conquistada pelos taes gazes: em um minuto a sala esvasiou-se! Os valentões esqueceram tudo para apenas se lembrarem de que os taes gazes eram dos taes que cegam. E deram o fóra, desapparecendo.

Na sala apenas ficaram detidos pelos guardas, Juvenal Alves Carneiro, morador á rua Benedicto Hyppolito n. 133, e Eugenio Abbade, residente á mesma rua n. 158.

Apresentavam contusões e escoriações e eram dos que mais se tinham salientado no conflicto.

As autoridades do 5º districto pediram o fechamento da séde dos tenentes ao chefe de policia. As pessoas detidas, após algum tempo de permanencia no districto, foram mandadas em liberdade.

◆

Um desfalque na Sociedade de Beneficencia Hespanhola

Está desapparecido o accusado

A Sociedade de Beneficencia Hespanhola, com séde á rua do Riachuelo, admittiu, ha dois mezes, segundo fomos informados, um funccionario agora dado como desapparecido. A razão de sua ausencia se deprende a um desfalque ao mesmo attribuido contra os cofres daquella instituição, em importancia que se approxima de 14:000$000.

A' Policia Central não chegou, até agora, qualquer queixa, porventura partida dos interessados. A directoria da Sociedade, embora guarde sigillo sobre o caso, está apurando o montante exacto do desfalque.

◆

Incendiou as vestes

Por motivos ignorados tentou contra a vida, incendiando as vestes, a viuva Iracema Francisco Alves, residente á rua Ricardo Silva, 15, em Tury Assú. Soffreu queimaduras do 3º grão e foi internada no H. P. S.

◆

Tentativa de suicidio

Hilda Ramos do Amaral, casada, domiciliada á rua Lino dos Pasos n. 7, domingo ultimo, foi removida para o Serviço de Prompto Soccorro de Nictheroy, apresentando ferida transfixiante do pavilhão auricular direito produzido por projectil de arma de fogo, localizando-se o referido projectil na região mastoidéa do osso temporal, superficialmente.

Segundo apuramos, Hilda tentou o suicidio por ter tido uma discussão frivola com o seu marido...

◆

OS AUTOS COLLIDIRAM

Ferido, no desastre, o dr. Daniel Carneiro

Eb consequencia de um choque do vehiculo na rua de Copacabana, foi pensado, ante-hontem no Hospital Miguel Couto, o advogado e ex-deputado pelo Ceará, dr. Daniel Carneiro, residente á rua Haddock Lobo n. 252.

Viajava o dr. Daniel Carneiro no carro de praça, n. 10.423, dirigido pelo chauffeur Sebastião Valente da Silva, quando, na rua de Copacabana, á altura do 612, collidiu com o de n. 7.774, dirigido pelo motorista João Madeira Verchure, resultando soffrer o dr. Daniel Carneiro forte hematoma na cabeça. Os chauffeuds lograram desapparecer tendo, a victima, após aos curativos na Assistencia, se retirado para a residencia.

NÃO FAÇA ISSO!
JA EXISTE O
ELIXIR "914"

MILHÕES DE SYPHILITICOS EXISTEM NO MUNDO

Morre diariamente grande numero de syphiliticos.

Para combater a syphilis E' um dever imperioso usar o

ELIXIR 914

NO FIM DE 20 DIAS NOTA-SE:

1.º — O sangue limpo de impurezas e bem estar geral.
2.º — Desapparecimento de manifestações cutaneas de origem Syphilitica.
3. — Desapparecimento completo do Rheumatismo, dôres nos ossos e dôres de cabeça de fundo Syphilitico.
4.º — Desapparecimento das manifestações syphiliticas e de todos os incommodos de fundo syphilitico.
5.º — O apparelho gastro intestinal perfeito, pois o "ELIXIR 914" não ataca o estomago e não contem iodureto.

E' um Depurativo que tem attestado dos Hospitaes, de especialistas dos Olhos e da Dyspepsia Syphilitica. — Licenciado pelo D. N.

FALAM AS CELEBRIDADES MEDICAS

HOSPITAL DA CRUZ VERMELHA BRASILEIRA

ECZEMA GENERALIZADA

Attesto que tenho usado o ELIXIR "914" em diversos doentinhos deste hospital, especialmente num caso de Eczema generalizada em um menino de 7 annos que se encontrava em tratamento ha varios mezes, apresentou-se curado só com 8 vidros de ELIXIR "914".

Directora:

Dra. Coliza P. Soares

USADO NOS HOSPITAES

Attesto que na medicina indigena dos preparados aconselhaveis ao tratamento da Lues, um dos que supportam com vantagem o confronto com as especialidades estrangeiras, pelo exito e effeitos infalliveis, é o ELIXIR "914", confirmado optimo nos casos de minha clinica civil e hospitalar, com successo.

(a.) Dr. Ulysses Barbuda.

ESTOMAGO

Attesto que tenho empregado com optimos resultados o ELIXIR "914" em diversas manifestações lueticas particularmente na syphilis gastrica, recommendando-o sempre e de preferencia aos seus similares estrangeiros pela sua acção tonica e depuradora.

Dr. Carlos Brosh.

(30115)

Cinta com o Pão de Assucar "ASSUCAR BRASIL"

o melhor dos melhores

Pacotes de 1 e 5 kilos

Fabrico especial de Ramiro & Cia. Ltda.

(59982)

◆

CORTADO AO MEIO POR UM TREM

O impressionante desastre de hontem no Engenho de Dentro

A locomotiva n.º 325, deixou a Central com destino a Deodoro. Levava varios carros e, nestes, varios trabalhadores que se destinavam a Deodoro. Iam a serviços da electrificação e pertenciam á 1.ª inspectoria de linhas. Quando a locomotiva fazia manobras no Engenho de Dentro, tencionando passar da linha 1 para a linha 3, um dos trabalhadores perdeu o equilibrio, caiu, sendo colhido pelas rodas do carro que lhe cortaram, pelo meio, o corpo!

Tratava-se de João Camillo dos Santos, pardo, de 25 annos, casado, de residencia ignorada.

O doloroso accidente foi communicado á administração da Central pelo agente Rivera, de serviço na "gare" de Engenho de Dentro. Os funeraes de João Santos, serão custeados pela Central do Brasil.

◆

Colhido por auto na praça das Nações

Na praça das Nações, foi o operario José Gomes de Miranda, hontem, colhido por um auto, soffrendo, em consequencia, fractura do frontal e do occipital.

A victima, que reside á rua Uranos n. 943, depois de medicada pela Assistencia Municipal, foi internada no Hospital de Prompao Saccorro.

O chaufeur cansador do desastre fugiu.

"BAHIANO" CONTINÚA A FAZER DAS SUAS

Está ás voltas, agora, com as autoridades do 10.º

Octaviano Gomes Vianna, guarda municipal n. 1.494, morador á rua Argentina n. 66, casa 4, passava, ante-hontem, pela praça Tiradentes em companhia de sua senhora quando um desconhecido ali postado dirigiu certa phrase á senhora do guarda.

Este reagiu e o outro, sacando de uma faca, investiu contra o 1.494, aggredindo-o. Estabelecida a confusão, surge o inspector do trafego n. 2.111 que effectuou a prisão do aggressor, levando-o ás autoridades do 10º districto. Ali se vem a saber tratar-se do conhecido desordeiro Francisco Felix Nascimento, vulgo "Bahiano", figura habitual ao xadrez de varias delegacias. A victima, com um ferimento na mão direita, foi pensada na Assistencia, retirando-se.

◆

Assaltada uma casa de residencia, na Aldeia Campista

Ao commissario Pecego apresentou queixa o sr. Leonas Zelarnikas, residente á rua Muniz Freire, n. 47, na Aldeia Campista, de que, na sua ausencia, os ladrões haviam penetrado na sua casa, por uma janella que tinham arrombado.

Na queixa apresentada, o senhor Leonas declarou que os assaltantes haviam carregado, além da quantia de 1:500$000, em dinheiro, varios cheques no valor total de 1:700$000.

Pelas autoridades do 18º districto foram solicitados os serviços da D. G. I. e encetadas diligencias para a descoberta dos ladrões.

HYDROCELE

Tratamento sem operação pelo dr. Leonidio Ribeiro. Travessa do Ouvidor, 36.

(31930)

Despacharam com o ministro os directores de serviço

Foram hontem recebidos pelo sr. Odilon Braga, para o habitual despacho semanal que se realiza ás segundas-feiras, os directores de serviços do Departamento Nacional da Producção Vegetal. Tambem foram recebidos os directores de Defesa e Organização, da Estatistica da Producção e do Expediente e Contabilidade.

Sobre a legalidade da abertura de um credito

Havendo o Ministerio da Agricultura consultado sobre a legalidade da abertura do credito de 549:850$000, supplementar, autorizado pela lei n. 350 do dia 23 de dezembro ultimo, o Tribunal de Contas resolveu que se responda que não póde ser aberto o credito sem ser cumprido o disposto do § 2º do artigo 2º do artigo 8º do Codigo de Contabilidade e artigo 89 do seu Regulamento.

PUBLICAÇÕES A PEDIDO

A Empresa de Transportes Relampago,

que faz parte da "Sociedade Americana do Brasil, Ltda." em vias de liquidação, cumpre o dever de participar aos seus distintos freguezes e amigos que, contra a divisão de linhas de transportes feita pelo Departamento Commercial da Central do Brasil, a EMPRESA DE TRANSPORTES RELAMPAGO reclamou junto ao exmo. sr dr. director da mesma Estrada, cujo recurso não foi ainda solucionado. Assim, participa que continuará a carregar cargas para as praças abaixo indicadas até solução do recurso apresentado, depois do que esta Empresa normalizará todos os seus antigos serviços.

Participa, outrosim, que continúa com o seu armazem e escriptorio á *Rua Harmonia*, 29|31, onde permanece ao inteiro, dispôr de seus clientes e attenderá seus chamados pelo telephone 43-6031.

Barra do Pirahy.
Barra Mansa.
Rezende.
Queluz.
Cruzeiro.
Cachoeira.
Lorena.
Guaratinguetá.
Pindamonhangaba.
Taubaté.
Caçapava.
São José dos Campos.
Jacarehy.
Porto Novo.
Valença.
Vassouras.
Santos Dumont.
Sitio.
São João d'El Rey.
Barbacena.
Ressaquinha.
Carandahy.
Lafayette.
João Ribeiro.
Bello Valle.
Brumadinho.
Ouro Preto.
Itabirito.
Sete Lagôas.

Serviço rapido de transporte de mercadorias, de domicilio a domicilio, em combinação com a ESTRADA DE FERRO CENTRAL DO BRASIL.

RUA HARMONIA, 29-31 — TELEPHONE 43-6031

EMPRESA DE TRANSPORTES RELAMPAGO

(P 23734)

Sobre o projecto para o porto de Fortaleza

No "O Portuario" de 6 do corrento mez, o engenheiro F. V. Miranda Carvalho publicou as informações prestadas á Camara dos Deputados a requerimento do sr. Martins e Silva, em 11 de dezembro de 1936.

Destas informações consta o seguinte trecho que é conveniente transcrever:

> "5 — Christiani & Nielsen se recusaram assignar contracto com o governo do Ceará para construir o porto de Fortaleza e soffreram a penalidade de perda de caução."
>
> "Membro que fui e que sou da Commissão de Concorrencia do Porto de Fortaleza, devo esclarecer o facto.
>
> A 1ª concorrencia para execução do porto de Fortaleza, foi aberta em 8-5-1934.
>
> Julgadas as propostas, foi classificada como a mais vantajosa a de Christiani & Nielsen ,pelo preço de .... 16.879:400$000.
>
> Os governos do Ceará não promoveram a assignatura do necessario contracto até fevereiro do corrente anno, quando foi a firma convidada a assignar o contracto.
>
> Por occasião da concorrencia a libra valia 60$ e em virtude de acto do Governo Federal, liberando o cambio, passou ella a valer 90$000.
>
> Depois de varias demarches a firma se dispoz a assignar o contracto majorando o preço de 16.879:400$000 para 18.567:000$000, em consequencia da alta de 50 % da libra e consequente alta dos preços de materiaes de importação do estrangeiro.
>
> O governo do Ceará recusou a proposta e abriu uma 2ª concorrencia cujas propostas foram recebidas em 19-11-1936.
>
> A proposta que offerece preço menor, para a execução de um projecto, a meu ver *bastante inferior ao proposto por Christiani & Nielsen*, foi a Civilhydro, na importancia de 20.132:414$000."

Deixando de lado a explicação pela qual a 1ª Commissão de Julgamento da Concorrencia do porto de Fortaleza se manifestou contraria á majoração do preço de 16.879:000$000 para .... 18.567:000$000, explicação que o engenheiro Miranda Carvalho deixou de explanar no esclarecimento que prestou, cumpre-me responder á parte em que o referido engenheiro declara que a variante proposta por Christiani & Nielsen era "bastante superior" ao projecto official.

Sempre julguei, ao contrario, a citada variante technicamente inferior ao projecto do Departamento de Portos. As razões desta opinião constam do laudo em separado, que apresentei por occasião do julgamento da concorrencia. Este laudo, que até a presente data não recebeu contestação de caracter technico, está publicado na revista do Club de Engenharia. Conviria, por isso, que o engenheiro Miranda Carvalho ennumerasse as razões de ordem technica pelas quaes julga a variante de Christiani & Nielsen *bastante* superior ao projecto official.

Tive, aliás, o prazer de verificar que minha opinião foi confirmada por uma série de profissionaes que militam na especialidade, como se verifica pelos seguintes factos:

1) — Posteriormente á concorrencia do porto de Fortaleza, julgou-se a do porto de Jaraguá. Nesta ultima a firma Christiani & Nielsen apresentou variante analoga á que tinha concorrido em Fortaleza. Apesar de tratar-se de porto mais abrigado, a Commissão Julgadora, composta dos engenheiros Frederico Cezar Burlamaqui, Augusto de Britto Belford Roxo, Lucas Bicalho, Mauricio Joppert e J. D. Belfort Vieira, rejeitou a referida variante por motivos de ordem technica.

2) — Os engenheiros Belfort Vieira e Augusto Hor-Meyll fizeram conferencias no Club de Engenharia condemnando a referida variante, sem que ninguem, até hoje, respondesse aos citados profissionaes.

3) — Annullada a 1ª concorrencia, o governo do Ceará pediu ao Departamento Nacional de Portos e Navegação que realizasse nova concorrencia.

Apesar da opinião da maioria da primeira Commissão de Julgamento, o Departamento de Portos, repartição especializada no assumpto, manteve o mesmo projecto official, abrindo nova concorrencia para sua execução.

Pelo exposto, conclue-se da que a "superioridade" de variante Christiani & Nielsen sobre o projecto official não é opinião geral entre os technicos, como se poderia deprehender da leitura do artigo mas sim uma opinião pessoal do engenheiro Miranda Carvalho, que ainda não explicou, detalhadamente, os motivos em que a baseia.

Rio, 14 de janeiro de 1937. — *Saturnino Braga.*

(P. 24193)

Moveis MAPPIN STORES Sociedade Anonyma Mappin

MOBILIARIOS PARA RESIDENCIAS MODERNAS

TAPETES - CORTINAS

PEÇAM SUGGESTÕES

Grupo Estofado. . . . . 520$000
Sala de jantar Colonial . . . . 1:950$000
Dormitorio moderno . . . . 2:800$000

Mais as secções:
Alfaiataria Ingleza —
Utensilios domesticos.

Sempre ultimas novidades vendidas por preços minimos e com a garantia

MAPPIN

P. BOTAFOGO, 360. —— Tel. 26-4015.

(33052)

NOS THEATROS

NOTAS & NOTICIAS

O BAILE DAS ACTRIZES SERA' A MAIOR PARADA DE ELEGANCIA DO CARNAVAL DE 1937 — Realizar-se-á na noite de 4 de fevereiro proximo, no João Caetano o Baile das Actrizes. O theatro estará transformado num templo de arte fascinante. A rainha das actrizes dará nessa noite a sua recepção mundana. Dentro de poucos dias estará ella eleita. São muitas as candidatas. O Baile das Actrizes será o mais sumptuoso do carnaval de 1937. Haverá magnificos brindes. Duas grandes orchestras tocarão incessantemente. A Rainha eleita fará a sua entrada á meia noite, recebida, com solennidade, pela Rainha de 1936, a graciosa actriz Lygia Sarmento. A commissão organizadora é composta das seguintes actrizes: Aurora Aboim, Cacilda Gonçalves, Elza Gomes, Eva Todor, Gina Bianchi, Gui Martinelli, Lodia Silva, Lucia Delor, Luiza Satanella, Lygia Sarmento, Margarida Max, Margot Louro, Maria Amorim, Suzana Negri e Victoria Regia.

—:—

EM VESPERAS DE UM GRANDE ACONTECIMENTO THEATRAL — "PALHAÇO O QUE E'?" NO RECREIO — O carnaval começa, de facto, sexta-feira, no Recreio com todo o deslumbramento. E' que a Companhia de Revista Luiz Iglezias-Freire Junior que tem á frente a querida estrella Aracy Cortes, vae levar á scena uma peça dos famosos escriptores Carlos Bittencourt e Cardoso Menezes que é o grito de carnaval de 1937 nos nossos theatros. "Palhaço o que é?" é o suggestivo titulo que os autores de "Gato, Baeta e Carapicu'" escolheram para a sua peça, que além de carnavalesca, contem todas as criticas do momento. Aracy Cortes, vae fazer numeros especiaes muito no seu feitio, sobresaindo-se o seu trabalho em "Precisa-se de um marido" e os seus numeros de musica, onde a rainha n. 1 vae lançar os sambas e marchas que verdadeiramente se cantarão este anno. Oscarito Brenier, o festejado actor comico, será o "Cucaracha", um typo de Rei Momo moderno, que já nem usa mais o lança-perfume. Eva Todor, Lou e Janot, Itala Ferreira, Margot Louro, Nair Faria, Pedro Dias, João Martins, Armando Nascimento, Henrique Chaves e outros são os interpretes dessa grande revista com que se marcará no Recreio o maior acontecimento theatral deste anno.

Os autores, auxiliados pelos maestros Cabral e Christobal, foram felicissimos na escolha da musica.

"... E, O AMOR E' ASSIM..." A COMEDIA VICTORIOSA DO RIVAL THEATRO, HOJE MAIS DUAS SESSÕES — Com a concorrencia registrada domingo, apezar de todo o máo tempo, nos tres espectaculos do Rival Theatro com a nova peça "...E o amor é assim", se conclue ser a comedia de Armando Moock, traduzida por Humberto Cunha uma obra de incomparavel agrado da elegante frequencia do theatro da rua Alvaro Alvim. Hoje, a Companhia Cazarré-Elza-Delorges representa "...E o amor é assim" nas duas sessões habituaes, ás 20 e 22 horas. Como nas representações anteriores, "...E o amor é assim" será novamente applaudida através as interpretações admiraveis de Elza Gomes, Belmira de Almeida, Suzanna Negri, Cazarré, Delorges, Paulo Gracindo, Palmyra Silva, Lucia Delor, Antonia Marzullo e Carlos Medina.

—:—

ULTIMA SEMANA DE "NO TABOLEIRO DA BAHIANA..." — Está a findar-se a mais auspiciosa e melhor temporada que já teve o nosso theatro; a temporada Jardel Jercolis, no Carlos Gomes. Ninguem se esquecerá jamais dos excellentes espectaculos que o arrojado empresario apresentou e ainda está apresentando. Vae terminar, com chave de ouro, essa serie de espectaculos admiraveis, pois "No taboleiro da bahiana..." a revista carnavalesca super-comica, da victoriosa dupla Jercolis-Tangerini, é moldada, no verdadeiro feitio popular, obedecendo só o gosto do publico que tem accorrido, ás centenas, ao Carlos Gomes. Estamos na ultima semana e só durante esta semana poder-se-á apreciar o genuino carnaval carioca em "No taboleiro da bahiana..." e empolgar-se com a interpretação da rainha maxima de nossas canções, dessa inimitavel e nunca superada "Déo Maia", "a mulata de voz quente", que irradia sympathia, electrisante á platéa. A parte comica, interessantissima, está a cargo de Nino Nello, o comico de todos os generos, o primeiro dos primeiros, cuja simples apresentação em scena já consiste motivo de hilaridade, por isso que a sua graça é natural, expontanea e... contaminante.

Hoje e por toda a semana só se falará em "No taboleiro da bahiana..." E todos os que ainda a não assistiram devem fazel-o, nas sessões das 7,45 ou 10,10 horas.

—:—

NELSON ABREU — Passou, sabbado ultimo, a data do anniversario natalicio de Nelson Abreu, autor de varias peças de feição popular, que têm feito carreira. Assás estimado nos meios theatraes, Nelson Abreu foi muito felicitado.

-INSOLAÇÃO-
TYPHO-UREMIA
INFECÇÕES INTESTINAES E URINARIAS
EVITAM-SE USANDO
UROFORMINA
DE GIFFONI - EM TODAS AS PHARM. E DROGARIAS
FRANCISCO GIFFONI & CIA. - R. 1º DE MARÇO, 17 - RIO
(654)

REQUISITOU FORÇA FEDERAL PARA EXECUTAR AS MEDIDAS JULGADAS NECESSARIAS

O facto provocou protesto das autoridades estaduaes

João Pessoa, 18 (Havas) — Devido a divergencias de orientação entre o capitão do porto de Cabedello, commandante Belisario Moura e o delegado da Ordem Politica e Social dr. Praxedes Pitanga, em relação ao desentendimento occorrido entre dois syndicatos de estivadores daquelle porto, o primeiro requisitou força federal para executar as medidas que julgar necessarias, o que provocou um protesto das autoridades estaduaes.

O jornal official publica longa nota, na qual expõe a versão do incidente, dada pelas autoridades estaduaes.

OURO Em joias brilhantes compra ao cambio do dia. Rua 7 Setembro n. 206, esquina da Praça Tiradentes.
(486)

O presidente da Assembléa de Minas na Agricultura

Esteve hontem, á tarde, em conferencia com o ministro Odilon Braga, o dr. Dorinato Lima, presidente da Assembléa Legislativa do Estado de Minas Geraes.

Não póde ser cedido o terreno á Central do Brasil

O ministro da Viação autoriza a installação de usina de briquetar carvão em outro trecho do cáes

Relativamente á cessão á Central do Brasil de um terreno no Cáes do Porto desta capital, para a installação de uma usina de briquettar moinha de carvão, o ministro da Viação acaba de declarar á directoria daquella ferrovia que não póde ser concedida a área pleiteada, por se encontrar a mesma reservada no projecto das novas installações portuarias á continuação de um deposito de materiaes pesados, não existindo, outra quadra de terreno que se preste a identico fim, uma vez que a que lhe é parallela está tambem reservada ás linhas de triagem do porto, cuja construcção deverá se iniciar ainda este anno.

Accrescenta o titular da Viação que a alludida usina de briquetagem poderá ser construida noutro local, existindo mesmo uma quadra contigua, de 9.600 metros quadrados, que poderá ser cedida á Central do Brasil em caracter definitivo, ficando, pois, mantida a recommendação constante do aviso nº 1970, de 25 de setembro de 1936, no sentido de não dar a Estrada execução ao termo assignado em 12 de agosto do mesmo anno com a firma P. H. Denizot & Cia., para a installação da referida usina no mencionado trecho do Cáes do Porto.

THEATRO CARLOS GOMES
Temporada popular Jardel Jercolis

ULTIMA SEMANA

— 2 SESSÕES —
HOJE
— ás —
7,45 e 10,10 horas

CONSTITUIU UM GRANDE ACONTECIMENTO
A REAPPARIÇÃO DE
Déo Maia
NA REVISTA,
No Taboleiro da Bahiana...
NOS SEUS NUMEROS
NO TABOLEIRO DA BAHIANA — O BRANCO E PRETO, e MARCHAS CARNAVALESCAS. — HOJE E SEMPRE — TODAS AS NOITES
DÉO MAIA
A RAINHA DAS RAINHAS DO SAMBA.

SABBADO — ULTIMA VESPERAL JERCOLIS A'S 4 HS.

NOTAS RELIGIOSAS

A DOUTRINA SÃ

O despertar de interesse pela formação moral da juventude nos tempos actuaes vae cada vez augmentando. No sul do paiz, reunem-se em congresso professores catholicos e resoluções são tomadas para a catholisação da mocidade, esperança da patria. O norte inicia tambem o seu trabalho promissor. "Nenhuma empreza poderá interessar mais de perto ao educador catholico do que a da acção catechetica na formação christã da creança", affirma o padre Expedicto de Oliveira. Não ha duvidar, a inoculação dos principios sãos da doutrina do Mestre adoravel constitue a salvação dos povos.

O catecismo de facto não é, como diz o padre Expedicto de Oliveira "não é archaico como pretendem pseudos reformadores modernos; não é a estagnação como fazem crer certos espiritos superficiaes — não — elle é vida, é actividade porque faz pensar, agir, amar e orar — é o integral, por excellencia". Faz pensar nas grandes verdades, agir para conseguir a finalidade que ellas ensinam, amar as grandezas eternas, orar a Deus pela felicidade da patria.

E' o integral admiravel que integralisa a creatura nos conhecimentos perfeitos e reaes que asseguram a posse duma felicidade sem fim. E' o catecismo o livro da mais profunda sciencia da formação do caracter do cidadão. Linguagem simples, ensinamentos profundos ali se contêm.

HONROSA DISTINCÇÃO A UM SABIO ARGENTINO

Pela primeira vez nos annaes dos centros scientificos da Argentina, um sabio argentino viu premiados seus esforços com a extraordinaria distincção de ser incorporado á Academia Pontificia de Sciencias, recentemente reformada pelo Santo Padre Pio XI. O doutor Bernardo A. Houssay, prestigioso profissional, cujo nome é bastante conhecido no campo medico mundial, tem correspondido á honra a que fazemos menção.

A fama levou o nome do dr. Houssay a todos os centros scientificos do mundo, honrando-se assim a nação Argentina, que o conta como um dos seus filhos mais illustres. Porém a distincção que lhe acaba de conferir o Summo Pontifice, assim como significa uma exaltação dos merecimentos do dr. Houssay, que os ganhou no perseverante esforço dispendido até a consecução e o progresso das sciencias para beneficio da humanidade, significa tambem mais uma demonstração de sua paternal benevolencia para o povo argentino.

A Academia Pontificia de Sciencias constitue um centro caracteristico, que conta entre seus membros os representantes do mundo catholico destacado nas actividades scientificas. Creada ha varios seculos, foi reformada em época recente por SS. Pio XI, no desejo de accommodal-a ás necessidades actuaes, como signal de sua preoccupação e protecção para com os cultores das sciencias e uma ractificação do principio: "Entre a religião e a sciencia não ha opposição".

NO COLLEGIO JAPONEZ CATHOLICO S. FRANCISCO XAVIER

Realizou-se em S. Paulo a festa do encerramento do anno lectivo do Collegio S. Francisco Xavier. O programma constou da cerimonia do encerramento dos trabalhos do anno e uma parte musical. Foram executados naquella parte solenne o hymno nacional brasileiro e o hymno nacional japonez. A seguir, houve a' entrega de diplomas e distribuição de premios. Estiveram presentes a esta festa o padre Guido del Toro, Sj., padre A. Utsch, S. J., missionario no noroéste, e D. Macario Schmidt O. S. B.

Logo depois do discurso proferido por um representante dos diplomados, falou o sr. Roberto Udihara, um dos primeiros japonezes baptizados em 1926, hoje academico de medicina. O sr. Roberto prestou significativa homenagem ao revmo. padre Guido del Toro. O ultimo numero do programma constou de uma homenagem, por um grupo de alumnos, ao padre Guido del Toro.

Finalmente, D. Macario fez uso da palavra e saudou enthusiasticamente ao padre Guido del Toro, o qual agradeceu muito commovido.

CONFERENCIAS QUARESMAES

Está convidado pela administração da Veneravel Ordem Terceira dos Minimos de São Francisco de Paula, o padre dr. Elpidio Cotia, para fazer este anno as conferencias quaresmaes, segundo o plano estabelecido pela Curia Metropolitana, nos dias 14, 21, 28 de fevereiro, 6, e 13 de março, após a missa compromissal das 9 horas, que se celebra no templo da Veneravel Ordem.

PENHORES DE CAUTELAS
DA CAIXA ECONOMICA E DE MACHINAS SINGER
Rua Luiz de Camões n. 43.
(30170)

Chegou a Manáos o interventor no Acre

Manáos, 18 (Havas) — Chegaram a esta capital, de avião, os srs. Martiniano Prado, interventor do Acre e coronel Lysias Rodrigues.

O coronel Lysias Rodrigues vem estudar os locaes em que deverão ser construidos os campos de aviação no Estado.

Conselhos da Saude Publica

A myopia apparece, em geral, entre 6 e 12 annos progredindo com o crescimento. Ella coincide com a edade em que a creança começa a frequentar a escola, onde o habito de ler de perto e em ambiente mal illuminado concorre para o mal.

Os medicos escolares têm verificado quão graves são as consequencias das salas de aula mal illuminadas. Ahi permanecendo, as creanças são obrigadas a forçar a vista, quer durante o dia com luz irregularmente dirigida e pessimamente distribuida, quer á noite com illuminação artificial insufficiente ou offuscante. A applicação das regras da sciencia da visão corrigirá facilmente qualquer dessas condições.

THEATRO OLYMPIA
Rua Visconde Rio Branco, 59
PHONE 22-7499
HOJE, ás 8 e 10 horas, HOJE
Primeiras da peça
"Tá sobrando Criança..."
Successo de JARARACA
Sexta-feira, 22 — "COMO VAES VOCÊ", revista carnavalesca de Rubem Gil — Alfredo Breda.

PAULO GRACINDO, IMPECCAVEL NO SEU PAPEL DE "ISIDORO"! DELORGES, ELZA, CAZARRE' BELMIRA E SUZANNA NEGRI, hoje ás 20 e ás 22 horas, no
RIVAL THEATRO
...E, o Amor é assim
Amanhã: dia feriado, vesperal ás 15 hs. Sessões: 20 e 22.

no Mundo da Tela

CARTAZ DO DIA

ALHAMBRA — "Noite de Carnaval", com Lionel Haid e Viktor de Kowa, da Atrium Film.

BROADWAY — "Dois entre mil", da Universal, com Joel Mc Créa e Joan Bennett.

GLORIA — "Segunda esposa", da R. K. O., com Gertrude Michael e Walter Abel.

IMPERIO — "Repousando na vida", da R. K. O., com Jean Parker.

METRO — "A cidade do peccado", film da Metro, com Clark Gable e Jeannette Mac Donald.

ODEON — "Um homem de ouro", da Internacional Films, com Henry Baur e Suzi Verna.

PALACIO — "Mary Stuart, rainha da Escocia", film da R. K. O., com Katharine Hepburn e Fredric March.

PARISIENSE — "A volta de Miss Lang", "Juventude Dourada" e "O cavalleiro fantasma".

PATHE' PALACIO — "Delirio musical", da Universal, com Frank Parker e Tamasa.

PLAZA — "Mysterio entre grades", com June Travis e Barton Mc Lane, da Warner Bross.

REX — "Novos E'cos da Broadway", da Fox, com Alice Faye e Adolpho Menjou.

RIO — "Mensageiro da vingança", da R. K. O., com Richard Dix e Nazareth Callahan.

PARIS — "A filha do Saltimbanco" e "Inspector postal".

S. JOSE' — "Nos braços do rei", com Cedric Hardwicke e Anna Neagle.

NOS BAIRROS

HADDOCK LOBO — "Furia", com Sylvia Sidney e Spencer Tracy e Andioscopia.

IPANEMA — "O crime do dr. Crespi" e "O Optimista".

MASCOTTE — "Piloto n. 1" e "Caçada humana".

NACIONAL — "Uma rival perigosa" e "Dois campeões".

PIRAJA' — "O diabo branco", com Ivan Mujouskine.

POPULAR — "Que boa vida", "Azas nas trevas" e "Cavalleiro da noite".

PRIMOR — "O rei se diverte", e "Salteador do Arizona".

VARIETE' — "Furia", com Sylvia Sidney e Spencer Tracy e Andioscopia.

VARIAS NOTAS

—□—

FRANCES DRAKE, UMA DAS INTERPRETES DE "DARIA A PROPRIA VIDA" — Mignon, com cabellos castanhos e olhos escuros, Frances move-se com a graça de uma dansarina. E, effectivamente, foi a dansa a sua primeira paixão, e por meio della alcançou a fama.

Um "momento" dramatico do film da Paramount "Daria a propria vida"

Frances Drake nasceu nos Estados Unidos, porém iniciou a sua carreira artistica na Inglaterra. Se fosse possivel, ella dividiria agora o seu tempo entre o cinema americano e o theatro inglez. Não se casou ainda porque acha que o matrimonio prejudica um pouco as actividades profissionaes de uma actriz; comtudo, não quer ficar solteira toda a vida...

O seu verdadeiro nome é Frances Dean. Quando ella veiu da Inglaterra, contratada pela Paramount, discutiu com varios amigos, ainda a bordo do Olympic", que nome de guerra devia adoptar. O commandante daquelle navio, velho lobo do mar, repetindo-lhe o primeiro nome, pensou num famoso capitão do seculo XVI, Francis Drake. E a linda actriz achou que era uma excellente idéa reunir o seu nome ao do famoso navegador.

O mais recente trabalho de Frances Drake para o écran é "Daria a propria vida", o esplendido drama de emoções fortes que o Odeon vae pôr em cartaz na proxima semana. Ao seu lado apparecem no elenco os nomes de Sir Guy Standing, Tom Brown e Janet Beecher.

—□—

UM FILM EMOCIONANTE: "PERIGO A' FRENTE" — Randolph Scott e Frances Drake formam a dupla romantica encarregada de suavizar, com scenas de amor, o emocionante drama da Paramount que o Rex vae apresentar na proxima semana: "Perigo á frente".

O entrecho original desta producção gira á volta de uma garota millionaria que tem como distracção favorita infringir os regulamentos da Inspectoria de Vehiculos, no que é imitada por seu irmão. Certa noite em que este dirige o automovel com a sua habitual insensatez, vae chocar-se com um omnibus escolar repleto de creanças, tirando a vida de uma dellas.

Não querendo que o rapaz soffra as consequencias da sua imprudencia, sua irmã apresenta-se á policia como sendo a culpada, indo cumprir na penitenciaria o castigo que lhe foi imposto pela Lei.

E assim, num crescendo de emoção, o film chega ao seu final humano e commovente. Para integrar o "cast" desta producção, a Paramount, designou alguns dos seus melhores actores, destacando-se entre elles Randolph Scott, Frances Drake e Tom Brown.

Frances Drake, a protagonista de "Perigo á frente"

—□—

"ANDANDO NO AR" E' UMA COMEDIA DELICIOSA REVESTIDA DE LINDAS MUSICAS — Gene Raymond, a "platinum blonde", já havia esquecido de que possue uma voz agradavel e melodiosa. O director Joseph Stanley não o esqueceu porém, e em "Andando no ar" da RKO-Radio, Joseph Stanley prova-o fazendo Gene cantar tres canções adoraveis: "My heart wants to dance", "Cabin on a hilltop" e "Let's make a wish". O film é uma deliciosa comedia desenvolvida intelligentemente, em ambientes luxuosissimos, onde se destaca a belleza ardente de Ann Sothern a loura cheia de "sex-appeal" que forma ao lado de Gene Raymond uma dupla incomparavel. "Andando no ar" é uma pellicula que tudo possue para agradar aos mais exigentes fans: romance, comedia, luxo, e muita musica. No cast veremos ainda elementos de valor como: Jessie Ralph, Anita Colby, Henry Stephenson, Alan Curtis, Gordona Jones, e outros que emprestam a sua arte a este celluloide magnifico que o Palacio exhibirá a partir da segunda-feira.

Uma pose de Ann Sothierre, em "Andando no ar"

Katharine Hepburn e Fredrich March, em "Mary Stuart, Rainha da Escocia"

O EXITO MAGNIFICO ALCANÇADO POR "MARY STUART, RAINHA DA ESCOCIA", E SUA PERMANENCIA NO CARTAZ DO PALACIO — Na opinião da critica — um dos maiores films de agora. E, quanto aos fans, a sua opinião se traduz pela semana cheia, completamente cheia que teve o Palacio, e que se confirmou hontem com o primeiro dia de uma segunda semana que, por certo, será tão cheia quanto a primeira. E o motivo está no proprio valor desse film da RKO-Radio Pictures — "Mary Stuart, Rainha da Escocia", que se consubstancia na montagem magnifica que lhe deu Pandro S. Berman, na direcção sem deslise de John Ford e, principalmente, na interpretação a cargo de Katharine Hepburn e Fredric March.

Katharine Hepburn, qual Maria Stuart, diz-nos bem a altivez dessa mulher que quiz mesmo ser mulher mais que rainha, e por isso amou, e foi por causa dos seus amores que passou ella á Historia. A Hepburn dá-nos bem a impressão da Stuart amando e lutando por seu amor, fazendo loucuras por elle, affrontando mesmo outra rainha mais poderosa que ella. E, do embate de vontades dessas duas cabeças coroadas surgiu o romance, que Maxwel Anderson aproveitou bem, em passagens soberbas que o cinema tomou para, com o auxilio de Katharine, de Fredric March, de Ian Keith, de Moroni Olsen, de Florence Eldridge, de John Carradine e de mais uma duzia de astros de nome, fazer uma obra prima — esse film esplendido que ahi está, por mais uma semana, no Palacio.

Opilação?
VERMIOL RIOS
LIQUIDO E PEROLAS SEM CHEIRO - SEM SABÔR
DEP. ARAUJO FREITAS & Cia. — OURIVES 88, RIO
(453)

—□—

O SEGREDO DE LADY HELEN — Loretta Young e Franchot Tone serão os inegualaveis interpretes que teremos opportunidade de ver brevemente juntos, vivendo um drama escripto pelo illustre theatrologo hungaro Ladislau Fedor, e serão os astros do novo cartaz do Pathé Palacio, para a proxima segunda-feira, cartaz victorioso na certa.

O Pathé Palacio continuará assim a exhibir todos os films exhibidos no Cine Metro, a preços reduzidos.

"O segredo de lady Helen", é um suggestivo film, que apresenta uma trama mysteriosa e ao mesmo tempo romantica, o qual nos mostra ainda em outros papeis interessantes: Lewis Stone, Roland Young, Jessy Ralph, Dudley Digges, etc.

—□—

"A CIDADE DO PECCADO" ESTA' SE DESPEDINDO DO CARTAZ DO METRO — "A cidade do peccado" (San Francisco), cujo exito no Metro sobrepujou todos os "records" até aqui registrados n' luxuoso e sympathico cinema, vae, finalmente, após varias semanas victoriosas de cartaz, deixar a tela da nova casa de espectaculos da rua do Passeio.

A seguir o Metro apresentará Freddie Bartholomew, Jackie Cooper e Mickey Rooney num romance humanissimo, admiravelmente dirigido tambem por W. S. Van Dyke: "O diabo é um poltrão".

—□—

MARLENE NOVAMENTE NA CINELANDIA — O Gloria apresentará na proxima segunda-feira a obra mais artistica de Marlene Dietrich, "O cantico dos canticos", que tão grande successo alcançou em sua primeira exhibição.

Marlene apresenta-nos uma figura profundamente germanica, repassada, talvez inconscientemente, de toda a alma lyrica de Heine, ella neste film desenha uma grande amorosa, de fundo um pouco mystico, que traz para a plenitude do amor offerecido ao eleito a taxa transbordante de todos os seus encantos, todos os seus sonhos e ideaes.

E ella veste de tal magia, de tal pureza de alma, o personagem, que parece ter sido a inspiradora inconsciente do proprio cantico sublime em que Herman Sudermann buscou o alento da sua obra: "Eu durmo, mas o meu coração está desperto! E' a voz de seu pensamento, dizendo: "Abre-me a porta, meu amor impolluto".

—□—

PAT O' BRIEN, JOSEPHINE HUTCHINSON E ROSS ALEXANDER — O cinema, em seu afando de iniciar sempre novas conquistas, não hesita tão pouco, em penetrar pelo terreno da literatura.

Assim é que a Warner vae apresentar, segunda-feira proxima, dia 25 do corrente, no Broadway, um grande drama "Mulher de medico", baseada na novella do Sinclair Lewis "Main Street", premiada pela Academia Pulitzer e tendo como principaes interpretes Pat O' Brien, Josephine Hutchinson, Ross Alexander e Louise Fazenda.

Sinclair Lewis é, indiscutivelmente, um dos mais notaveis escriptores norte-americanos do momento e tem se caracterizado, principalmente, pela segurança com que descreve o ambiente formado pela classe medica, em sua patria.

"Mulher de medico" relata a historia de uma mulher que, casada com um medico do interior, deve supportar a intolerancia e os ataques de todos os que ali vivem, e que a accusam de ter causado a morte de um rapaz, em um accidente de automovel.

Pat O' Brien e Josephine Hutchinson, que juntos conquistaram grande triumpho em "Oleo para as lampadas da China", são, como já dissemos, os principaes interpretes de "Mulher de medico", secundados por Ross Alexander, Guy Kibbee, Louise Fazenda, Robert Barratt e outros.

Archie L. Mayo, o grande director, conduziu esse grupo de astros segundo o "script" calcado na novella de Sinclair Lewis.

Segunda-feira proxima, "Mulher de medico" será o cartaz da Warner, no Broadway.

Baile de Gala
Theatro Municipal
Carnaval de 1937
8 de Fevereiro

Os Exmos. Srs. Occupantes de frizas, camarotes e mesas do Baile de 1936, tem preferencia ás suas localidades até sabbado, 23 do corrente.

— Podem as localidades ser procuradas desde hoje na bilheteria do Theatro Municipal, de 11 ás 19 horas.

— Os preços são os mesmos de 1936 — e mais o sello da Prefeitura.

— Na bilheteria do theatro acha-se á disposição do publico um livro para a inscripção de novos pretendentes as localidades que ficarem disponiveis após aquella data. Para a distribuição destas localidades será rigorosamente observada a ordem das inscripções.

"CORREIO" ESPIRITA

CARTAS DE JULIA A GUILHERME

Estou pensando em Emilia, uma amiga fallecida, e no paiz do desconhecido. E' para fazer delle um paiz conhecido que organizamos o "Escriptorio", e é para isso que desejamos obter communicações do Além. "A verdade sobre o Além", isso é o que devemos esperar.

O que você necessita de comprehender vale a pena que o conheça desde logo. Ha de vêr que os Espiritos que se communicam com os amigos pelo "Escriptorio" manifestarão juizos e conceitos differentes. Esses conceitos variam ao infinito, de accordo com os temperamentos e a alma de cada um.

As opiniões serão tantas e tão desencontradas que ha de se estabelecer profunda confusão no espirito daquelles que têm esperanças de resumir tudo numa unica expressão verdadeira.

Haverá muitas crenças baseadas nas experiencias do Além e as quaes hão de variar com o caracter do individuo. O homem acha este mundo muito semelhante ao que ella habita e o reproduz como a ella se representa. Por isso, cada um dirá que a vida futura é de uma maneira; tal qual ahi se dá, cada cabeça, cada sentença. Não obstante, alguma coisa o "Escriptorio" dirá, que não será contradictoria do todo. Ha grandes divergencias sobre as leis, as theorias e as passibilidades, mas concordancia sobre os factos do Sêr. Por exemplo: não haverá accordo algum sobre o que são as religiões. Cada um achará que é acto para affirmar que a sua é a melhor.

Ahi mesmo na Terra existe a prova de que não ha quasi ninguem que comprehenda que a existencia é continua. A maioria affirma que ha interrupção com a morte; que esta é uma transição e não uma transformação. Dando de barato que a morte seja uma transição, ainda assim ella não destróe de nenhum modo a vida da alma. Todos nós aqui do espaço estamos promptos a dizer que não interrompemos a vida, porém que não continuamos a mesmo existencia dahi. A memoria é mais viva e mais prompta; o Espirito vê mais lucidamente.

A idéa de materia com todo o seu cortejo de mascaras desapparece como que por encanto; isso é da grande importancia e é universal. Todos daqui comprehendemos que a materia que envolve os entes da Terra é uma ficção da intelligencia. Só o Espirito é uma realidade, quer no corpo ou fóra delle.

As duas seguintes coisas: a continuidade do sêr consciente e a idéa fallaz da materia, são de todos nós muito conhecidas. São factos universaes. Apesar de serem verdades universaes, nem todo o Espirito está capacitado dellas; alguns não as comprehendem. O que eu lhe disse sobre o amor é uma verdade, porém infelizmente nem todos o comprehendem.

Logo que você tiver organizado o "Escriptorio", grande numero de individuos se apresentará a querer communicações dos parentes e amigos dahi, porém a maior parte delles sem um fim sério e plausivel. Os dois mundos, este e esse, poderão prestar-se mutuamente grande auxilio, mas tambem podem prejudicar-se um ao outro.

(Continúa)

FEDERAÇÃO ESPIRITA BRASILEIRA

Avenida Passos 28-30

Haverá hoje, ás 7 1|2 horas da noite, reunião publica de estudos.

C. E. TRABALHADORES DE JESUS

Rua do Riachuelo 119

O dr. Henrique Andrade convida a todos, hoje, afim de o ouvirem sobre a sua explicação já publicada, ás 8 horas da noite.

CENTRO ESPIRITA DISCIPULOS DE ALLAN KARDEC

No domingo, 24 do corrente, ás 4 horas da tarde, no C. E. Discipulos de Allan Kardec, á rua Hermengarda n. 84, Meyer, o professor Nodar Paim, exporá a segunda parte de seus estudos espiritualistas sobre "A verdade una. Parentesco e origem commum de todos os conhecimentos e acções humanas. Psychanase, psychometria, espiritismo. Convergencia, como consequencia da evolução, dos ideaes scientificos, artisticos e religiosos, materialistas e espiritualistas".

De uma viagem de estudos

Regressou de São Paulo a turma de alumnos da Escola Technica do Exercito

De uma viagem de estudos, regressou de São Paulo, ante-hontem a turma de alumnos da Escola Technica do Exercito, chefiada pelos professores major Edmundo Macedo Soares e Cordeiro da Graça.

Cerca de uma semana permaneceram os officiaes alumnos dos cursos de engenharia industrial e armamentos, de electricidade e de chimica na paulicéa, onde foram cercados de attenções e alvo de expressivas homenagens.

Estiveram em visita á Companhia de Mineração e Metallurgia, á Laminação Nacional de Metaes, ao Instituto de Technologia, á Fabrica Pirelli á Fabrica de Elevadores Atlas e ás installações da Light, no Cubatão.

De tudo trouxeram as impressões melhores e poucos não são os conhecimentos praticos que adquiriram nessa viagem, que lhes proporcionou, tambem, a opportunidade de conhecer o grão de adeantamento industrial do Estado de São Paulo.

MOLESTIAS DO FIGADO?
Boldigan
RESULTADO CERTO, INFALLIVEL E GARANTIDO
(59934)

Distribuição de um credito de mais de quatro mil contos

Havendo o Ministerio da Justiça solicitado a distribuição do credito de 4.161:383$000 ao Thesouro Nacional, á conta do que foi aberto pelo decreto n. 1.297, do dia 28 do mez passado.

Conferenciaram com o ministro da Agricultura

Além de receber os directores de quasi todos os serviços do Ministerio, para despacho, o sr. Odilon Braga, recebeu as seguintes pessoas: senadores Waldomiro Magalhães e Nero Macedo; dr. João Maria Lacerda, director do Departamento Nacional de Commercio; dr. Alcides Lima, director da Leopoldina Railway; dr. Eustachio Alves, dr. Corrêa e Castro, dr. Dorinato Lima, presidente da Assembléa Legislativa de Minas, dr. Bourdot Dutra, do serviço Geologico; dr. Oswaldo Serpa, do Collegio Pedro II, dr. Nelson Paixão e dr. Antonio Rodrigues de Almeida.

METRO
O unico cinema no Rio, dotado de poltronas estofadas e apparelhamento de ar condicionado.
RUA DO PASSEIO, 62 -
HOJE 11.30
13.30 - 15.30 - 17.40
19.50 E 22 Horas
3 ULTIMOS DIAS
NÃO PERCA!
Clark GABLE Jeanette MacDONALD
EM A Cidade do Peccado
(SAN FRANCISCO) com Spencer TRACY
Esqueça-se do verão no "METRO", cujo AR CONDICIONADO PERFEITO assegura a mais amena e agradavel temperatura.
POLTRONA 4$400
ESTUDANTES (só até ás 5 horas) 2$200
Nenhum film estreado no "Metro" será exhibido em outros Cinemas do Rio antes de passados 60 dias de suas exhibições neste Cinema.

CREADO O INSTITUTO SUL-RIOGRANDENSE DA BANHA

Uma taxa sobre toda a banha destinada a consumo extra-estadual

Porto Alegre, 18 (Havas) — O governo do Estado creou e officializou o Instituto Sul-Riograndense da Banha, que terá sua séde em Porto Alegre e começará a funccionar dentro de doze dias. A titulo de quota de defesa que beneficiará a suinocultura riograndense e a integral industrialização da respectiva materia prima, fica instituida uma contribuição, paga obrigatoriamente uma só vez por toda a banha destinada ao consumo extra-estadual na proporção de quinze mil réis por caixa typo standard nacional ou estrangeiro. Essa contribuição será applicada exclusivamente nos serviços de amparo e estimulo á criação de suinos e á sua industrialização e será cobrada a partir da installação official do Instituto. Da somma arrecadada, até 15 por cento serão empregados na compensação dos prejuizos resultantes da exportação da banha com destino aos mercados estrangeiros; 10 por cento para conquista de novos mercados e aperfeiçoamento dos processos de industrialização integral dos suinos; e até o maximo de 50 por cento á reforma e ampliação technica dos estabelecimentos industriaes existentes bem como á criação de novos.

O Hospital Jesus visitado por uma jornalista ingleza

"Como já informamos, acha-se entre nós, a escriptora e jornalista ingleza miss Molly Poole, correspondente do "Daily Telegraph", de Londres, que em companhia da deputada Bertha Lutz visitou o Hospital Jesus. Recebida pelo seu director, dr. Alberto Borgerth, foi mostrado á visitante toda a organização hospitalar, como ainda as suas installações. As impressões obtidas por Miss Molly foram de verdadeiro encantamento pelo que vira, reputando-o um dos mais bellos hospitaes do mundo para creança, não só pela sua localização, como ainda pelo apparelhamento o mais moderno da sciencia medica, offerecendo deste modo o maior conforto e segurança aos pequeninos enfermos. A' visitante foram offerecidas varias photographias, dados estatisticos e fichas, do referido estabelecimento.

Conferencias com o ministro da Fazenda

Estiveram hontem no Ministerio da Fazenda, em conferencia com o ministro Souza Costa, os srs. Nereu Ramos, governador de Santa Catharina; deputados Henrique Dosdworth e Minuano de Moura, e Souza Reis, do Banco do Brasil.

O ministro da Guerra conferencia com o da Fazenda

Esteve hontem no Ministerio da Fazenda, em conferencia com o ministro Souza Costa, o ministro da Guerra.

Um trabalho de utilidade

Acaba de apparecer o "Guia Rex", edição de 1937, que fórma um elegante volume portatil de 510 paginas, organizado no escriptorio technico-immobiliario do corretor Milton Ferreira de Carvalho pelos srs. Ary Souza e Oswaldo Souza. E' sem duvida o trabalho mais completo do genero. Esse guia apresenta o Rio de Janeiro em seus varios aspectos: turismo, ruas e informações uteis; o seu maior valor, porém, reside na parte extensissima que se refere aos logradouros, pois os seus elaboradores organizaram para cada rua um itinerario completo ensinando como alcançar o ponto desejado, seja nos bairros, suburbios, zona rural ou ilhas, além de rigorosamente actualizado. Gratos pelo exemplar que nos foi enviado.

TRIBUNAL SUPERIOR DE JUSTIÇA ELEITORAL

Os feitos, hontem, julgados

O Tribunal Superior de Justiça Eleitoral esteve, hontem, reunido, sob a presidencia do ministro Hermenegildo de Barros julgando, entre outros feitos, o seguinte:

Alteração havida no plano eleitoral da Região do Ceará, distribuida ao professor João Cabral e cuja approvação fôra solicitada pelo presidente do Tribunal Regional daquelle Estado, por um telegramma.

O Tribunal Superior não tomou conhecimento do pedido por ter sido feito por telegramma.

O CASO AGAMEMNON-ADALBERTO CORRÊA

A familia Silveira Lobo, pela sua longa tradição de incontestes honorabilidade e de serviços á Patria e á Republica, julga necessario desde já declarar que considera Samuel Henriques da Silveira Lobo acima de vis calumnias e injurias de um deputado sem responsabilidade e da innominavel attitude de um ministro que, para sua defesa pessoal, julgou-se com o direito de reabrir um inquerito por elle mesmo encerrado, reeditando accusações infundadas feitas a um funccionario com 29 annos de serviço publico, esforçado e digno, e que ainda continua no mesmo Ministerio com attribuições de grande responsabilidade.

Rio de Janeiro, 18 de Janeiro de 1937 — *Francisco José da Silveira Lobo*. (P 19975)

Commanda interinamente a 7.ª região

Durante o impedimento do general Newton Cavalcanti, assumiu o commando da 7ª região, em Recife, o coronel Manoel Corrêa de Arruda.

Nas más digestões...
Após as farras que sempre deixam resaibos, nas más digestões, o ENO age immediatamente, fazendo voltar o bem-estar, preparando-o para... outra farra... Coma, bem, beba melhor mas tenha sempre á mão o saboroso.
"SAL DE FRUCTA"
ENO
Agradavel... Suave... Seguro...
(33414)

"IMPRENSA MEDICA"

Está circulando o n. 231 de "Imprensa Medica", relativo a 15 de janeiro. O seu texto é deveras interessante.

CAIXA ECONOMICA DO RIO DE JANEIRO
LEILÕES DE PENHORES
MATRIZ
RUA D. MANOEL, 25
(JOIAS)
REALIZADO
AGENCIA 7 DE SETEMBRO
RUA 7 DE SETEMBRO, 209
(JOIAS):
Dia 19, ás 11 horas
AGENCIA IMPERATRIZ LEOPOLDINA
IMP. LEOPOLDINA ESQ. DE LUIZ DE CAMÕES
(JOIAS E MERCADORIAS)
REALIZADO
AGENCIA DA BANDEIRA
PRAÇA DA BANDEIRA
(JOIAS E MERCADORIAS)
REALIZADO
(795)

Generaes que estiveram no gabinete do ministro da Guerra

Estiveram hontem, no gabinete do ministro da Guerra, os generaes Newton Cavalcanti, commandante da 7ª região; Raymundo Barbosa, chefe do D. P. E.; Alvaro Tourinho, director de Saude, e Paes de Andrade, chefe do Estado-maior do Exercito.

TOSSE-BRONCHITES
PHYMATOSAN
CURA E FORTALECE
(32446)

PARTIU PARA CURITYBA

Partiu com destino á cidade de Curityba, o coronel Bias Gomes Pimentel, chefe do gabinete do commandante da 3ª região militar.

A sessão de sabbado da Camara dos Deputados

A CAMARA AGITADA POR UM DISCURSO DO SR. ADALBERTO CORRÊA -- AINDA A REFORMA DO MINISTERIO DA EDUCAÇÃO

Toda a sessão de hontem girou em torno do discurso pronunciado pelo sr. Adalberto Corrêa, accusando de sympathizar com o communismo o senhor Agamemnon de Magalhães.

Lida e approvada a acta da sessão anterior, o presidente deu a palavra ao sr. José do Patrocinio. O deputado classista fez alguns commentarios sobre o discurso pronunciado ha dias, na Camara, pelo sr. Octavio Mangabeira.

O abono provisorio da officialidade

Chegaram hontem á Camara as informações do ministro da Guerra sobre o pagamento do abono dos officiaes. O ministro informa que sómente aos officiaes reformados ou da reserva, com funcções no Asylo dos Invalidos da Patria, foram pagas as vantagens do abono.

Ainda a reforma do Ministerio da Educação

O projecto de reforma do Ministerio da Educação dá ainda margem a commentarios e debates.

Ainda hontem o sr. Raul Bittencourt foi á tribuna para dizer que fôra informado por um jornal que certo deputado puzera na bocca de um senador que ouvira do ministro Gustavo Capanema a declaração de que o projecto de reforma do Ministerio da Educação não fôra ao Senado, por se haver opposto a isso o orador.

O sr. Raul Bittencourt, commentando, disse que deixava de responder á accusação porque o senador que a faz não tem nome conhecido.

Ordem do dia

A ordem do dia ficou limitada á discussão de dois projectos, o que foi feito em dez minutos.

O discurso do deputado Adalberto Corrêa

A seguir o presidente deu a palavra, successivamente, a varios oradores inscriptos. Todos elles desistiram de falar para que fosse ouvido immediatamente o discurso do sr. Adalberto Corrêa.

Dada a palavra ao sr. Adalberto Corrêa este, muito aparteado durante toda a oração, pronunciou o seguinte discurso:

Sr. presidente:

"Fui reptado ha dias nesta Casa pelo "leader" da bancada pernambucana, sr. deputado Barbosa Lima Sobrinho, a apresentar as provas de que o ministro interino da pasta da Justiça tinha sympathias pelos communistas.

E' bom esclarecer mais uma vez ter eu anteriormente lançado um repto para que fosse conseguido do sr. presidente da Republica autorização afim de que eu pudesse trazer ao conhecimento da Camara os factos comprobatorios daquella minha affirmação, de accordo com os documentos existentes na Commissão Nacional de Repressão ao Communismo.

Deante do requerimento hontem aqui approvado e relativo ao exame daquelles documentos, bem poderia eu excusar-me de accudir ao repto e aguardar que se procedesse a essa verificação. No entanto, não desejando que esse meu gesto fosse tido como uma deserção no debate de um assumpto que considero de fundamental interesse publico, aqui me encontro no cumprimento da palavra empenhada, antecipando-me a qualquer exame dos documentos em questão. Além de que a opinião nacional tem a sua attenção voltada para este debate, pois quer proferir o seu julgamento soberano, não deve a respeitabilidade do cargo de ministro da Justiça ficar á mercê das delongas que naturalmente advirão das consultas a documentos.

O secretario do ministro

Sr. presidente e srs. deputados. Dadas estas explicações preliminares sobre a minha presença nesta tribuna, inicio a exposição dos factos a que tenho alludido, em relação ao titular interino da Justiça e que revelam insophismavelmente as suas sympathias pelos communistas.

Desde logo, é conveniente assignalar que o seu primeiro acto, ao assumir a pasta da Justiça, foi nomear para seu secretario ou chefe de seu gabinete, o sr. Heitor Moniz, que foi, pela imprensa, um dos grandes defensores da perigosa agitadora communista Genny Gleizer. Vejam-se, a proposito, as edições de 13 e 15 de setembro de 1935 do "Correio da Manhã". De um desses artigos constam as seguintes phrases bem caracteristicas: "Não importa que Genny Gleizer tenha a doutrina que tiver. E' direito seu consagrar-se á ideologia que entender. Mas a opinião publica, em um bello e empolgante movimento de boa comprehensão das coisas, levanta-se em favor da joven perseguida. Presa por que? Com que direito a poem fóra da lei os que não cumprem a lei?".

O ministro Agamemnon conhece essas idéas do joven chefe de gabinete do Ministerio que zela pela segurança da ordem e do regimen. Portanto, nomeando-o e mantendo-o no cargo, é porque é solidario com taes idéas. E que o ministro estava a par dessas sympathias do sr. Heitor Moniz, prova-se com o facto de ter s. ex. nomeado uma commissão para apurar actividades communistas no Ministerio do Trabalho, tendo essa commissão inexplicavelmente julgado innocentes (!) os artigos do sr. Heitor Moniz (vide "Diario Official", de 4-7-36), e não consta que o sr. Agamemnon tenha afinal discordado da opinião dessa commissão.

Tratar-se-á, porém, de um caso isolado?

Não!

O conflicto na Bahia

Tendo surgido, ha algum tempo, um conflicto entre elementos trabalhadores da Bahia e a Inspectoria Regional do Ministerio do Trabalho, o ministro Agamemnon designou o funccionario do Departamento Nacional do Trabalho, 3º official Francisco Claudio Tullio de Lima, que, transportando-se para a Bahia, por tal fórma se conduziu, que acabou julgando necessario um inquerito contra o inspector Silveira Lobo, justamente a victima do odio dos communistas. O ministro providenciou "immediatamente", nomeando uma commissão para examinar os actos do inspector Silveira Lobo, e essa commissão, após dois mezes, apresentou seu relatorio, no qual se provava que o inspector Silveira Lobo vinha agindo de accordo com a lei. "O ministro não se conformou! E resolveu afinal punir o inspector que estava sendo alvo da sanha dos communistas!".

As idéas de Tullio de Lima

Vejamos, agora, as idéas do funccionario Francisco Tullio de Lima, "que merecera as preferencias" do ministro para examinar os factos que se desenrolaram na Bahia. Essas idéas estão expostas num livro intitulado "Aspectos technicos dos problemas sociaes", publicado em 1934.

Desse livro constava os seguintes trechos:

Pag. 16: "... a revolução russa de 1917 representa novo degrau da escada social, que a humanidade tem que subir."

Pag. 24: "Assim é que vemos a multidão communista ou socialista bater palmas freneticamente ao dictador, que, resalvando o principio da autoridade, lhe permitte vida folgada, fartura, ordem, paz, garantida de ser relativamente feliz."

Pag. 100: "E' de todos conhecida e a multissimos se afigura um grito de rebeldia a formula de Lenine: "Todo o poder ás massas". Entretanto nada mais errado que julgal-as sob criterio simplicista de méra norma revolucionaria. Effectivamente, Nicolau Lenine, sem duvida um genio, com todos os caracteristicos, mostrava apenas, na simplicidade de seu brado de guerra, a subtileza, a profundeza de seu espirito, o conhecimento minucioso dos assumptos sociaes a cujo estudo se dedicou. "Todo poder ás massas" não é um simples grito de revolucionario convicto. E' um programma, talvez, o unico programma capaz de solucionar a crise em que se debate o mundo contemporaneo. Porque? Por uma razão crystallina: o egoismo humano, se estirpavel, depois de tantos millenios, de uma educação dada ao homem com o intuito preconcebido de desvia-o de sua primitiva nobreza de sentimentos — sel-o-á difficilmente e apenas pelo dominio das massas populares cuja ambição e cujo egoismo não se hypertrophiaram na teratologia da cupidez de ganho illimitado, caracteristica das chamadas "elites dirigentes".

Pag. 111: "Sendo, porém, no regimen da economia liberal... a especulação... a varinha magica com que o parasitismo escudado na tolerancia senão cumplicidade do Estado, transfere nos espertos o producto do trabalho alheio; e encontrando-se esta nas mãos de reduzido grupo, que dispõe das influencias financeiras, politicas ou sociaes — é manifesto, claro, evidente que tal estado de coisas se perpetuará se as massas trabalhadoras não se apossarem do poder, ou se o poder num golpe de intelligencia não se approximar daquellas..."

Senhores deputados. "Este funccionario continua no exercicio do cargo."

O chefe de uma repartição de Recife

A seguir, mais um exemplo para comprovar as sympathias do ministro do Trabalho pelos elementos communistas.

Cildo Meirelles, que hoje chefia uma repartição do Ministerio do Trabalho, em Recife, é communista fichado na policia da Bahia, conforme se póde verificar na relação de communistas enviada em 28 de fevereiro de 1936, com o officio 411, á Commissão de Repressão ao Communismo, pelo governador da Bahia.

Por occasião do levante de novembro foi preso em Recife. Pois apezar dessas circumstancias, o ministro Agamemnon nenhuma providencia tomou contra esse funccionario communista, baseando-se provavelmente numa informação enviada de Recife pelo inspector regional interino do Ministerio do Trabalho de que Cildo Meirelles "não tomou parte nos ultimos acontecimentos". Nem se diga que o ministro ignoresse a circumstancia ter sido Cildo Meirelles fichado como communista na policia bahiana, porque não sómente tal facto foi communicado pela commissão de Repressão ao Communismo á Commissão de Inquerito para apurar actividades extremistas de funccionarios do Ministerio do Trabalho, como tambem porque no processo n. DGE 13.329, de 1934, existente no Ministerio, consta a fls. 261, um officio da policia da Bahia, affirmando estar ali Cildo Meirelles fichado como communista.

Dois communistas do Pará

Outro facto. Em Belém do Pará, foi preso como communista, no dia 23 de novembro de 1935 o funccionario do Ministerio do Trabalho de nome Paulo de Oliveira, que era membro da A. N. L., e seguira para a referida cidade, em avião, em fins de outubro ou começo de novembro.

Foi preso egualmente na mesma cidade o funccionario do Ministerio do Trabalho de nome Guilherme La Rocque, que figura em primeiro logar na relação de communistas enviada pelo governador do Pará á Commissão Nacional de Repressão ao Communismo. Pois, em informações prestadas ao senhor presidente da Republica, em 6 de dezembro de 1936, a proposito do relatorio da commissão designada para proceder a inquerito na Inspectoria Regional da Bahia, o ministro Agamemnon apressou-se em fazer a defesa dos dois funccionarios communistas, affirmando que elles haviam sido presos porque eram partidarios do major Magalhães Barata, como se não se pudesse ser simultaneamente communista e partidario do major Magalhães Barata.

Veja agora a Camara a differença de conducta do ministro Agamemnon Magalhães. Quando tres funccionarios do Ministerio do Trabalho (justamente os que integram a commissão que foi á Bahia examinar os actos do inspector Silveira Lobo) apresentaram o seu relatorio apontando actividades extremistas de funccionarios do Ministerio da Bahia, o ministro Agamemnon irrita-se contra esses tres funccionarios, qualifica-os de "falsos delatores" e diz que vae punil-os, como de facto o fez.

O caso do motorneiro da Light

Ainda nas informações prestadas em 6 de dezembro de 1936, ao sr. presidente da Republica, o ministro Agamemnon faz calorosa defesa de um motorneiro aposentado da Light, communista fichado, na Commissão de Repressão ao Communismo, a quem o ministro considera "um dos melhores elementos de informação que conta o Ministerio junto aos meios trabalhistas. Trata-se de pessoa que tem desempenhado funcções de relevancia em juntas de conciliação e julgamento do Districto Federal. Essa mesma pessoa tão elogiada pelo ministro tomou parte no Congresso Ferroviario realizado em outubro de 1935, em Victoria e cujo caracter communista a propria policia confirma. O dr. Pedro Ernesto, então governador do Districto Federal, mandou convidar os congressistas de Victoria a visitarem o Rio. Quando esses congressistas aqui chegaram, o jornal communista "A Manhã" publicou em sua edição de 25 de outubro de 1935, um editorial intitulado: "Saudando os congressistas de Victoria".

Citando um discurso do sr. Martins e Silva

Tornando ao caso da prisão, em Belém, do Pará, dos funccionarios Guilherme La Rocque e Paulo de Oliveira, convém recordar o seguinte topico de um discurso pronunciado na Camara pelo deputado classista Martins e Silva. "E isso tudo é francamente explicavel, porque combati tenazmente o Ministerio do Trabalho, accusando-o de ter favorecido, embora indirectamente, a propaganda politica doutrinaria no Pará, pois, emquanto eu, o governo do Estado e o proprio inspector pediamos a retirada de varios funccionarios que ali estavam preparando o espirito das massas proletarias para a desobediencia ao poder constituido no gabinete da Procuradoria do Ministerio do Trabalho, aqui, estava addido, ha mais de tres mezes, um funccionario paraense denunciado e que daqui partiu de avião militar, dias antes do movimento, para ser preso em Belém. Nunca o ministro do Trabalho attendeu ás advertencias do governo paraense, de sorte que tivemos a registrar o facto interessante de não ter sido preso nenhum trabalhador syndicalizado, emquanto que foram detidos funccionarios de categoria do Ministerio do Trabalho."

Esse discurso vem publicado no n. 191, de 11 de dezembro de 1935, pagina 8.859, do "Diario do Poder Legislativo".

Mas, o certo é que o ministro Agamemnon sempre recebeu de má cara todas e quaesquer informações ou denuncias sobre actividades communistas. Nunca se soube de uma providencia efficaz do Ministerio em face dessas denuncias ou informações. Elementos de influencia no Ministerio, alguns até antigos agitadores das massas trabalhadoras, andavam vendo por toda parte o espantalho do integralismo, e, em consequencia, dispensavam toda protecção aos elementos communistas.

A prisão de Euzebio Martins

Vamos citar um facto:

Por occasião do levante de novembro foi preso no Paraná, Euzebio Martins, que havia assumido, algum tempo antes, a presidencia do Syndicato dos Empregados da Estrada de Ferro São Paulo-Rio Grande, em consequencia do assassinio do presidente effectivo Pedro Nunes. Preso Euzebio Martins, como communista, o Ministerio do Trabalho mandou organizar nova directoria, o que foi feito com a presença do dr. Euripedes Carmo, representante da Inspectoria Regional de Curytiba. No acto da posse da nova directoria, fez uso da palavra um tal Verissimo de Mello, "que pouco antes havia estado preso como communista", que leu uma carta de um alto funccionario do Ministerio do Trabalho, contendo uma exhortação aos ferroviarios da São Paulo-Rio Grande para combaterem com todas as forças o integralismo. O dr. Euripedes Carmo, representante da Inspectoria Regional de Curytiba, representante, portanto, do Ministerio do Trabalho, "applaudiu vivamente a leitura dessa carta", que teve a mais ampla divulgação entre os ferroviarios. Deve haver a respeito uma denuncia no Ministerio do Trabalho. Que providencias tomou o ministro Agamemnon para impedir as manobras dos communistas daquelle syndicato?

Um caso com os estivadores

Outro facto:

Em consequencia do levante de novembro, o governo providenciou para a expulsão dos elementos communistas dos syndicatos. Do Syndicato dos Estivadores desta capital, foram eliminados varios communistas. No entanto, os communistas expulsos continuaram a gozar de toda a protecção do então presidente do syndicato. Tendo havido protestos, contra essa attitude do presidente, este resolveu eliminar do syndicato os adversarios dos communistas. Para o ministro do Trabalho recorreram então os denunciadores dos communistas. O ministro pediu informações ao presidente do syndicato, o qual não se dignou responder. E durante longos mezes os estivadores que se revoltaram contra a protecção dispensada aos communistas ficaram impossibilitados de exercer a sua humilde profissão. E o Ministerio do Trabalho? Por que não agiu, como lhe competia, em defesa dos estivadores inimigos do communismo? Damos logo os nomes desses estivadores para que os defensores do ministro tenham facilidade em explicar o caso. Chamam-se elles: — Emigdio Ignacio do Nascimento, Illydio Baptista Pessoa, Horacio Ferreira da Silva e Paulino Moraes da Encarnação. Mais tarde, em consequencia de um inquerito na delegacia do Trabalho Maritimo, foi mantido o acto de expulsão desses pobres trabalhadores que se insurgiram contra os communistas.

No dominio dos syndicatos

Outro facto:

Ha pouco tempo os jornaes publicaram a seguinte carta do sr. George Mairs, presidente da Federação dos Commerciantes Varejistas Francezes, ao delegado do Syndicato dos Lojistas do Rio de Janeiro: "Agradeço a grande honra que me é feita com o pedido de acceitar a presidencia honoraria da vossa associação, tendo em vista crear uma approximação mais estreita franco-brasileira no dominio commercial. Em nome dos sentimentos profundamente amistosos que alimentamos pelo vosso grande paiz acceito com todo o prazer a distincção que me é conferida. Com effeito pela troca de documentos que nos fornecem informações reciprocas sobre as medidas legislativas tomadas pelas nossas assembléas, para defender e manter a classe media a que pertencemos a collaboração que me é proposta será certamente fecunda e util para a grande obra que emprehendeis".

Perguntamos: Que providencias tomou o ministro Agamemnon para impedir que um syndicato de classe, reconhecido pelo seu ministerio, tivesse como presidente, embora de honra, o presidente de um syndicato da França?"

Outro facto:

O Syndicato Profissional Tramway, Telephone, Força e Luz, da Bahia, distribuiu entre os seus associados carteira profissional, na qual vinha transcripto o Regimento Interno do syndicato, com a prohibição, art. 7º, de qualquer associado pertencer ao integralismo.

Perguntamos: Que providencias tomou o ministro Agamemnon para impedir tal facto, tanto mais escandaloso quanto não se vedava expressamente aos associados a faculdade de pertencer ao communismo?

Citando O GLOBO

Outro facto.

A imprensa desta capital divulgou artigos (vide, por exemplo, "O Globo" de 12-8-936) mostrando a protecção dispensada no Ministerio do Trabalho a educadores que, por serem communistas, eram dispensados dos collegios. O citado artigo, publicado no "Globo", assim conclue:

"No ensino, como vimos a justiça trabalhista actual zarolha e facciosa, tolhe a liberdade saneadora dos directores de collegios, justamente o campo de propaganda mais efficaz, entre os meninos e meninas, moços e moças inexperientes e entre os jovens militares, mocidade alegre e descuidosa, sem tempo nem opportunidade de verem o reverso da medalha de ouro falso que os bolchevistas lhes apresentam como sendo de ouro de lei. Permittir, impedindo por leis de arrocho, que os directores despeçam professores communistas, que se façam bolchevistas nos collegios e academias, para depois mettel-os na cadeia, não é apenas inepcia..."

Como se vê, a accusação não é nossa, ella parte de outros sectores, egualmente interessados na campanha contra o communismo.

Em torno de varias nomeações

Outro facto.

Para agente da Caixa de Aposentadorias e Pensões, em Santos, foi nomeado o medico dr. José de Mello Rosatelli.

Antes de fazer a nomeação, o presidente da Caixa obteve no proprio gabinete do ministro do Trabalho as mais elogiosas referencias a esse medico, o qual, logo após a nomeação, desprezando os nomes de pessoas indicadas pelo presidente da Caixa, chamou para seus auxiliares tres individuos que dentro de alguns dias eram presos como communistas, assim como se realizava a prisão do dr. Rosatelli por communismo.

Outro facto.

Para membro do Conselho Nacional do Trabalho foi nomeado o nosso distincto collega sr. deputado Vicente Galliez, representante nesta Casa das classes conservadoras. E certamente para contrabalançar essa nomeação, era indicado pelo ministro Agamemnon, tambem para integrar aquelle Conselho, o professor Castro Rabello, antigo agitador communista e que agora mesmo acaba de ser posto em liberdade, juntamente com outros agitadores conhecidos.

O professor Castro Rabello nunca fez mysterio das suas idéas. Elle as proclama abertamente por toda a parte e as divulga através da cathedra na Faculdade de Direito. O ministro Agamemnon, ao indical-o para membro do Conselho, sabia que se tratava de um communista. Como se explicar então o seu procedimento intromettendo um communista declarado naquelle elevado orgão da administração publica?

Provavelmente essas attitudes do Ministerio do Trabalho fazem parte daquillo que o proprio ministro Agamemnon, em suas informações de 6 de dezembro de 1936 ao sr. presidente da Republica, qualificou de "politica social de coordenação das massas com o poder publico".

A direcção dos syndicatos nas mãos dos communistas

Ora, que esta politica, ao menos a que foi e está sendo manejada pelo ministro Agamemnon, não deu bons resultados, temos a prova provada no seguinte facto: por occasião do levante communista de novembro "os communistas tinham empolgado a direcção da maioria dos syndicatos". Em 1935, já era ministro do Trabalho o sr. Agamemnon Magalhães.

Pois nesse anno realizou-se em S. Paulo o chamado Congresso Nacional de Unidade Syndical, congresso communista de syndicatos, como mostraremos mais adeante.

Note a Camara, e o digo para evitar possiveis explorações, que não affirmo que os componentes desses syndicatos, isto é, os seus associados, fossem communistas, mas sim que as respectivas directorias o eram.

Temos uma relação dos syndicatos que se fizeram representar nesse conclave vermelho.

Trata-se de uma relação muito incompleta, abrangendo apenas os syndicatos do Rio, S. Paulo e Minas e que consta dos papeis e documentos encontrados em poder do chefe communista Henry Berger, achando-se a mesma na pasta n. 1 organizada pela policia.

O Congresso N. da Unidade Syndical

Vejamos agora o que diz sobre o tal Congresso Nacional da Unidade Syndical o relatorio do representante brasileiro ao 7º Congresso Mundial da Internacional Communista (Komintern), realizado em julho de 1935, em Moscou, relatorio esse publicado na integra em "La Correspondence Internationale", de Paris, em 12 de outubro de 1935. Esse jornal é um orgão official do Komintern.

Diz o relatorio:

"Após a realização do Congresso da Unidade Syndical, que se effectuou em maio do corrente anno, por iniciativa do Partido quadruplicaram as forças syndicaes sobre as quaes o nosso partido exerce a sua influencia. O citado Congresso reuniu mais de 70 por cento das massas operarias organizadas no paiz. Os syndicatos unitarios comprehendem de 450 a 500 mil trabalhadores".

De um relatorio apresentado ao governo federal sobre a ordem politico-social no Estado de Santa Catharina, havendo do mesmo uma cópia em poder da commissão de repressão ao communismo, constam as seguintes informações sobre syndicatos no referido Estado:

"São Francisco de um anno a esta parte, começou a gozar das preferencias dos que conspiram contra a ordem publica. Existem em franca actividade os seguintes syndicatos, em cujas directorias ha elementos mais que suspeitos. Impõe-se, preliminarmente, e com urgencia, a ida de um representante do Ministerio do Trabalho, ou de quem o governo determinar, á referida cidade para "in loco" entrar em contacto com os elementos que actuam na direcção dos syndicatos. Nessa mesma occasião poderá tambem constatar em Joinville, distante duas horas mais ou menos de S. Francisco, que a vida das classes syndicalizadas foge ao rythmo das leis sociaes do paiz. Não é para desprezar-se um detalhe de grande significação dos ultimos tempos. Joinville, pela sua importancia industrial, reune, pelas cartas de reconhecimento expedidas pelo Ministerio do Trabalho, um grande numero de syndicatos, cujas direcções, salvo poucas excepções, estão entregues a elementos suspeitos ao regimen. São os seguintes os syndicatos com séde em Joinville:

Insistimos, data venia, num exame demorado sobre as origens, especie, actividade e orientação desses centros trabalhistas e sobretudo as ligações de solidariedade manifestadas através dos entendimentos que se fazem até mesmo entre syndicatos de "ramos differentes", sob a fórmula vaga de solidariedade proletaria".

Eis ahi o quadro tristissimo da nossa organização syndical, manejada pela "politica social de coordenação das massas com o poder publico".

O Komintern e os syndicatos

Se não fosse o levante de novembro, os syndicatos brasileiros seriam, hoje, um instrumento docil nas mãos do Komintern, e o ministro Agamemnon certamente continuaria no mundo da lua, imaginando que estava fazendo com elles sua politica de coordenação. Esse movimento mostrou a realidade em que mergulhava o paiz, com as classes trabalhadoras envenenadas pelo bolchevismo, sem que o Ministerio do sr. Agamemnon Magalhães tivesse qualquer iniciativa para impedir essa calamidade.

Podem os defensores do ministro Agamemnon articular as defesas que quizerem, porque contra a realidade as palavras se esboroam como castellos de areia.

Depois de novembro de 1935, alguns syndicatos foram fechados por ordem do governo. Mas podemos denunciar á face da nação que, cessados os primeiros rigores após o levante de novembro, as actividades communistas em innumeros syndicatos e organizações de classe são quasi tão intensas como anteriormente, sem que o Ministerio do Trabalho desperte da sua lethargia ou modifique a sua sympathia por certos elementos suspeitos que minam as classes trabalhadoras.

O Congresso da Bahia

Em fins de abril ou maio do anno proximo passado realizou-se na capital bahiana o Congresso Syndical dos Trabalhadores Bahianos, a que compareceu, como representante do ministro Agamemnon, o chefe da Procuradoria do Ministerio do Trabalho, conhecido por suas idéas avançadas. Na sessão final do Congresso discursou o representante do ministro dizendo entre outras coisas: "o seculo actual é dos trabalhadores. Ficae certos de que o regimen da social-democracia ha ser sustentado e mantido pela força de nossas convicções e pela consciencia de classe e das attitudes inflexiveis e coordenadas do proletariado".

Note-se bem; é um representante do proprio ministro do Trabalho que incita os proletarios a attitudes inflexiveis, isto é, a não ceder, a não transigir nas suas aspirações e reivindicações. Em ultima palavra: o Ministerio do Trabalho quer a luta de classes, como queria Marx, o fundador do communismo.

A entrevista do ministro

Aliás, não é outro o pensamento do ministro Agamemnon que, em entrevista collectiva á imprensa desta capital logo após o seu regresso de Pernambuco, definiu o syndicato como uma "associação de auto-defesa economica, cuja tendencia é a luta para a conquista de um salario sempre mais alto".

Alarmado com essa definição ministerial, escreveu uma folha carioca. "Nunca se viu peor definição de syndicato. Tendencia para a luta por um salario sempre mais alto? Então é a insatisfação perpetua e a luta eterna. Então o syndicato é um orgão creador de luta entre classes, seja lá por que meio fôr, porque querendo um salario cada vez mais alto, por mais alto que dêm salarios aos trabalhadores, quererão ainda mais altos. E' fantastico!".

Irritam-se os amigos do ministro Agamemnon quando, movidos exclusivamente pelo interesse publico, denunciamos as facilidades que o communismo tem encontrado no Ministerio do Trabalho. Contra as nossas affirmações levantou-se um grande clamor na imprensa amiga do titular do Trabalho e da Justiça, no entanto, a nossa voz não é isolada. Em sua edição de 4 de fevereiro de 1936, um dos mais autorizados orgãos da imprensa desta capital, o "Correio da Manhã", em vibrante editorial intitulado "O communismo e os indesejaveis", formulou identicas accusações, e não sómente ao Ministerio do Trabalho, como aos proprios Ministerios da Justiça e do Exterior. Tratava o matutino da entrada de communistas no Brasil, mostrando a nenhuma vigilancia entre nós nessa materia. Eis um topico do artigo: "Tres conclusões se impõem ás considerações que fizemos linhas acima: saber como agiram as autoridades consulares e policiaes em face das obrigações que lhes crearam as leis sobre os indesejaveis; conhecer os contratos de immigração e as distribuições de immigrantes pelo territorio nacional. O primeiro esclarecimento deve ser dado pelo Ministerio do Exterior e pelo da Justiça, e o segundo pelo Ministerio do Trabalho. Uns e outros devem agora explicações ao paiz cujas portas abriram aos indesejaveis propagandistas do credo de Moscou.

"O Estado e a realidade contemporanea"

Em 1933, a Russia Sovietica já era o que é hoje: uma nação escravizada aos caprichos de um despota cruel, com as massas trabalhadoras sujeitas a um regimen de servidão sómente comparavel ao que vigorava na Edade Média. Já o bolchevismo merecia a repulsa de todo o mundo civilizado. Escriptores e sabios illustres que visitavam a Russia, de lá regressavam cheios de horror deante do quadro de miseria e soffrimento que haviam presenciado, do povo russo.

Pois nesse mesmo anno de 1933, candidatando-se á cadeira de Direito Publico e Constitucional na Faculdade de Direito de Recife, o ministro Agamemnon Magalhães escreveu uma these sobre "O Estado e a realidade contemporanea", hoje divulgada em livro. Nesse trabalho, depois de elogiosas referencias a nova politica economica inaugurada por Lenine e conhecida sob o nome de NEP, affirma o ministro (pag. 48). "Transigindo com os camponezes, e partindo da experiencia da grande industria, Lenine deixou á Russia uma orientação scientifica e de reconstrucção economica e social, cuja realização vae sendo obstinadamente emprehendida por Stalin".

Veja-se bem. O ministro Agamemnon é um convencido da reconstrucção não só "economica como tambem social" da Russia, sob o regimen sovietico. Pensarão differentemente Luiz Carlos Prestes e outros chefes communistas? Logo a seguir: o ministro cita o seguinte conceito de um escriptor brasileiro conhecido por suas idéas avançadas: "O Estado bolchevista é uma machina poderosa dirigindo milhões e milhões de homens, com uma voracidade productora que empallidece os mais brilhantes resultados dos Estados fortes do mundo burguez".

O ministro Agamemnon concorda plenamente com essa apologia do esforço sovietico, escrevendo (pag. 49): "Realmente, a impressão que se tem é que a grande união das Republicas Sovieticas é um mundo opulento de energias, em busca da nova economia".

Senhores deputados! Tenho dito!."

(Transcripto d' "A Offensiva", de 17 do corrente.) (32316)

FRAQUEZA-NERVOSA

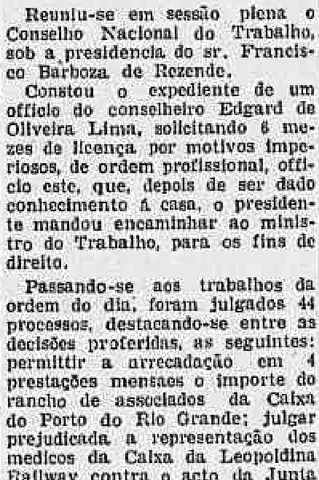

NAS DROGARIAS
(Pelo Correio: Rs. 10$000)
Caixa 1.072 — Rio de Janeiro.
(31929)

CONSELHO NACIONAL DO TRABALHO

Os processos julgados na ultima sessão

Reuniu-se em sessão plena o Conselho Nacional do Trabalho, sob a presidencia do sr. Francisco Barboza de Rezende.

Constou o expediente de um officio do conselheiro Edgard de Oliveira Lima, solicitando 6 mezes de licença por motivos imperiosos, de ordem profissional, officio este, que, depois de ser dado conhecimento á casa, o presidente mandou encaminhar ao ministro do Trabalho, para os fins de direito.

Passando-se aos trabalhos da ordem do dia, foram julgados 44 processos, destacando-se entre as decisões proferidas, as seguintes: permittir a arrecadação em 4 prestações mensaes o importe do rancho de associados da Caixa do Porto do Rio Grande; julgar prejudicada a representação dos medicos da Caixa da Leopoldina Railway contra o acto da Junta Administrativa relativo á reducção dos seus vencimentos no corrente exercicio, visto já terem sido attendidos na proposta orçamentaria da referida Caixa; autorizar o augmento de 200:000$, solicitado pela Caixa da Repartição de Agua e Esgotos de São Paulo, para o capital de sua Carteira de Emprestimos; conceder o reforço de 500$000 para a verba "Serviços Medicos" solicitado pela Caixa da Cia. Radio Internacional do Brasil; indeferir o pedido do Instituto dos Commerciarios, no sentido de ser autorizado a comprar letras de café, em face da jurisprudencia já de ha muito firmada; negar a revogação do accordão de 14-9-936 da 1ª Camara pedida pelo Syndicato dos Ferroviarios da Leopoldina Railway, visto não estar em sua alçada a dispensa de exigencias e formalidades da lei civil; approvar os editaes de concorrencia apresentados pela Caixa da Light para prestação de serviços hospitalares a seus associados; autorizar a Caixa dos Serviços de Tracção, Luz, Força e Gaz de S. Paulo a adquirir pela importancia de réis 425:000$000, a área util de 9.654 m2. de um terreno na Móoca, para construcção de 120 casas seriadas para os seus associados; autorizar, mediante concorrencia publica, observadas as recommendações da Secção de Engenharia, a despesa de 40:416$600, solicitada pela Caixa da Noroéste do Brasil para adaptação de um armazem de sua propriedade, aos serviços sanitarios e outros de sua Secretaria; deferir o pedido da Caixa da Leopoldina Railway para prorogar por mais um anno o contrato de sublocação dos 1º e 2º andares em que está installada a sua Secretaria; não permittir a posse de um supplente de director da Junta Administrativa do Instituto dos Bancarios, residente na cidade do Salvador, por intermedio de procurador, admittindo, porém, que o mesmo tome posse do cargo, quando convocado; conceder, apenas, a importancia de 10:800$000 á Caixa da Cia. Mogyana de Estradas de Ferro para attender ás despesas com a organização dos dados estatisticos requisitados pelo Serviço Actuarial; deferir o pedido da Caixa da Compagnie des Cables Sud-Americains para restituição e levantamento da importancia de 5:000$000, que depositou na Delegacia do Thesouro Nacional em Pernambuco, decorrente da multa imposta pelo Conselho e relevada pelo ministro do Trabalho; julgar procedente a reclamação de varios associados da Caixa da Leopoldina Railway, para o fim de determinar a eliminação da clausula 9ª das disposições regimentaes da Carteira de Emprestimos da dita Caixa; conceder o reforço de 200$000 pedido pela Caixa da Cia. Sul Mineira de Electricidade para a verba "Despesas de Administração — Diversos", do seu orçamento para 1936; responder á Caixa da Cia. Força e Luz do Paraná e Empresa Melhoramentos Urbanos de Paranaguá que só as indemnizações dos associados activos de que trata o art. 43, do decreto 20.465, de 1-10-31 estão incluidas no titulo "Contribuição dos Empregados" para o fim da egualdade de contribuições, tendo sido consideradas como "Receitas Diversas" as dos aposentados e pensionistas; julgar prejudicada a reclamação dos empregados da Cia São Paulo-Matto Grosso, em virtude do Instituto dos Maritimos já ter nomeado um medico-agente em Porto Tibiriçá; responder á Caixa da The Western Telegraph Co. Ltd. que de accordo com a jurisprudencia já firmada poderá operar, nas folhas de pagamentos de aposentados, descontos a favor das instituições comprehendidas no decreto 21.576, de 27-6-32, nos termos, porém, da resolução constante do accordão de 28-2-35, proferida no processo 12.275-34; responder ao Syndicato dos Ferroviarios da E. de Ferro Oéste de Minas que a reclamação do associado Arthur P. Mendes sobre auxilio para aluguel de casa, escapa á competencia do Conselho, devendo ser a mesma dirigida á autoridade competente; desprezar os embargos para confirmar a decisão da 2ª Camara, que julgou improcedente a reclamação de Felizardo Santos contra a sua demissão do serviço da Leopoldina Railway; desprezar os embargos, para confirmar a decisão da 3ª Camara, que mandou reintegrar Antonio José Quintino no cargo de commandante no Lloyd Brasileiro, com todas as vantagens legaes; responder ao Centro dos Conferentes e Concertadores de Carga e Descarga do Porto do Rio de Janeiro que só sobre caso concreto poderá o Conselho se pronunciar no tocante á situação dos seus associados em face da Caixa dos Operarios Estivadores; informar á Caixa da Cia. Mogyana de E. de Ferro que lhe compete decidir, como de direito, o caso a que allude relativamente á applicação do coefficiente de 55 %, recorrendo ex-officio para o Conselho; negar provimento ao recurso interposto por Octavio de Souza Campos para o ministro do Trabalho, do accordão de 19-10-36 por falta de fundamento legal; applicar a multa de 10:000$000 á Cia. Telephonica Riograndense, em virtude de não ter cumprido até esta data o accordão que tornou sem effeito a diminuição de vencimentos pela mesma imposta ao funccionario Julio Nicolás Herrera; approvar definitivamente a eleição e posse da Junta Administrativa da Caixa da Cia. Ferroviaria São Paulo-Paraná, para o triennio 1935-1937; desprezar os embargos, para confirmar a decisão da 3ª Camara, que negou provimento ao recurso interposto por Antonio de Britto Lima da resolução proferida pelo Instituto dos Maritimos, que indeferiu a concessão de assistencia medica e hospitalar á sua esposa, em virtude de não se achar esta inscripta como sua beneficiaria, nos termos do art. 46, parag. 1º do decreto 22.872, de 1933 e, finalmente, não tomar conhecimento dos embargos oppostos ás decisões proferidas, respectivamente, pelas 2ª e 3ª Camaras nos recursos ns. 1592-36 e 1574-35, por terem sido apresentados fóra do prazo legal.

COLLEGIO BAPTISTA
OFFICIALIZADO
INSPECÇÃO PERMANENTE. Aulas especiaes gratuitas para os candidatos aos cursos COMMERCIAL e GYMNASIAL. Acceitamos transferencias.
Aos paes que matricularem dois ou mais filhos facilitaremos os pagamentos. As aulas do CURSO PRIMARIO regular se iniciam em 1.º de fevereiro. EXAMES DE MADUREZA — Artigo 100 — em fevereiro. Matriculas e inscripções abertas. R. José Hygino, 416 — Tel.: 48-3060 e R. Conde de Bomfim, 743 — Tel.: 48-0508.
(34019)

NO LIMIAR DA FOLIA

O grande baile do Club de S. Christovão, em homenagem aos chronistas carnavalescos

Realiza-se hoje o banquete offerecido á imprensa pelo Club dos Democraticos

TERÁ, ASSIM, INICIO A SEMANA "CARAPICÚ"

Uma das mais antigas e prestigiosas instituições recreativas do Rio resolveu homenagear uma agremiação de jornalistas especializados, offerecendo-lhe domingo uma grandiosa e immorredoura festa.

Houve, porém, quem não gostasse disso. Foi o "Moleque Tamborim", que em nome da "classe dos chronistas", apenas reproduziu as baboseiras ineptas de outro "specimen" raro, de olhar ardente e contemplativo, a quem só se póde responder assim:

— Socega, leão!

"Moleque Tamborim pretendeu, com o decalque do outro, protestar em nome da "classe dos chronistas".

Alto lá. A classe tem representantes que zelam por ella, não podendo admittir que um "investigador" de terceira classe, ou um fiscal de quarta classe, ou um "bacharel" de quinta classe, que é tudo isso porque não é nada, levante a "debil voz" para defendel-a.

E' o caso de perguntar:

Mas o que é que você quer mais? — *Fofinho.*

CLUB DOS DEMOCRATICOS

Será brilhante a commemoração do 70º anniversario dos "carapicu's"

Vão ser imponentes as festas commemorativas do 70º anniversario do Club dos Democraticos.

Hoje, ás 10 horas, haverá missa em acção de graças na egreja de Santo Antonio dos Pobres, seguindo-se romaria aos tumulos dos saudosos Duarte Felix, Manoel José de Souza, José Alves da Silva e outros que, em vida, tanto fizeram pela grandeza do "Castello".

A's 8 horas da noite, na séde, haverá um banquete á imprensa, de que deverão participar, entre jornalistas, directores e associados, cerca de duzentas pessoas.

O serviço será attribuido a uma das melhores confeitarias da cidade, apresentando a séde, nesso dia, ornamentação e illuminação especiaes. Tocará durante o banquete grande orchestra.

Em seguida ao banquete haverá na séde recepção intima aos associados, recebendo a directoria nessa noite, os cumprimentos de felicitações do quadro social pela grande data anniversaria do club.

Amanhã, haverá uma tarde-dansante recebendo a directoria, nessa occasião os cumprimentos dos entidades amigas e pessoas estranhas que, para isso terão livre ingresso na séde, independente de convite.

As festas commemorativas dos "carapicu's", terminarão a 23, sabbado, com um grande baile de gala que revolucionará, sem duvida, os arraiaes carnavalescos da cidade.

A rua do Riachuelo, no trecho em que se acha situada a luxuosa séde dos Democraticos, vae ser toda illuminada e ornamentada durante a semana "carapicu'".

Em proseguimento á commemoração do anniversario, a valorosa "Guarda Negra" dará domingo, 24, grande festa, em homenagem ao dr. Paulo Ewbanck, um dos mais ardorosos democraticos.

A GRANDIOSA FESTA DO CLUB DE SÃO CHRISTOVÃO, EM HONRA AO C. C. C.

Difficilmente se encontrarão expressões exactas para registrar o que foi a festa de domingo ultimo, no Club de São Christovão, em homenagem ao Centro de Chronistas. Não encontrando essas expressões relatemos singelamente o que houve:

A directoria da veterana instituição da praça Marechal Deodoro, por volta das 10 horas da noite, foi incorporada á séde do C. C. C., á rua Visconde de Inhauma, 113, afim de conduzir ao club em festas os homenageados. Formou-se, então o cortejo, com uma dezena de automoveis, rumando todos, entre vivas e acclamações vibrantes, para aquelle populoso bairro.

As sumptuosas installações do club estavam repletas de familias sendo a embaixada de jornalistas recebida ao som da marcha triumphal da "Aida", emquanto flores e confetti eram atirados sobre os rapazes do C. C. C.

No salão principal da sympathica e prestigiosa agremiação recreativa, que tanto honra a nossa capital, as densas decorriam animadissimas, em um ambiente da mais franca alegria, da mais salutar camaradagem, o que ainda mais se accentuou com a chegada da caravana homenageada.

Em certo momento, a directoria do São Christovão, tendo á frente a figura insinuante e intelligente de Aristides Martins, conduziu os rapazes jornalistas ao salão da secretaria, onde foi servida lauta mesa de doces finos, bebidas, bonbons e outras iguarias. Houve discursos.

O presidente Aristides Martins, como sempre, foi de immensa felicidade na sua oração, prendendo ainda mais (seria isso possivel?) os rapazes do C. C. C. ao Club de São hristovão e mostrando a ingenuidade de certos individuos, quando pensam que podem mandar na casa alheia... O seu discurso foi applaudidissimo, pela forma impeccavel com que foi feito e pela pureza de sentimentos com que foi inspirado.

Respondeu-lhe o redactor desta secção, sorrindo... Declarou que devia ser assim, sorrindo, que se deviam receber certas attitudes, pela sua fatuidade, improcedencia e vacuidade... Affirmou que as pessoas só tinham o valor que se lhes davam. Muito, se o quizessemos, nenhum, se o não quizessemos.

E desta vez ninguem queria... Entrando em outra série de considerações, o orador enalteceu o gesto altamente fidalgo do Club de São Christovão, hypothecando toda a gratidão do C. C. C. pela homenagem grandiosa que lhe era prestada.

A seguir, a Secretaria do Club procedeu á distribuição dos permanentes para todo o variado programma de festas carnavalescas, voltando, depois, todos aos salões de dansas. Foi como se saissemos do Paraiso e caissemos no Tartaro. A festa attingia ao auge. Recrudescia o enthusiasmo. Augmentava a animação. Mas de tal modo que a incansavel directoria, attendendo aos appellos constantes das familias presentes, resolveu prorogar da 1 para as 2 da manhã, a hora terminal da reciproca consagração. Mas ás 2 horas ainda ninguem queria abandonar a grande séde, com a orchestra, uma das melhores que temos ouvido, a postos, incansavelmente. O C. C. C. porém, resolveu fazer o seu "cordão", a que todos adheriram, e sorrateiramente foi saindo...

Só assim foi possivel terminar o grande baile do Club de São Christovão, em homenagem ao Centro de Chronistas Carnavalescos.

Para terminar estas rapidas notas da monumental festa, adeantamos esta surpresa á sociedade carioca: o grande salão de dansas, para as festas dos dias de Carnaval, terá a sua decoração inaugurada na quinta-feira, magna, antes do Carnaval.

Segundo nos autorizou a declarar o presidente Aristides Martins, o acto será solennisado com um cock-tail offerecido ao Centro de Chronistas Carnavalescos (C. C. C.)!

A FESTA DE DOMINGO PASSADO NO AMERICA F. C.

Domingo ultimo o America marcou mais um tento na série de batalhas de confetti que vem offerecendo aos club-co-irmãos. Desta vez, o homenageado foi o Flamengo. A chuvinha teimosa que caiu sem cessar não arrefeceu o enthusiasmo dos americanos, que se entregaram á folia com toda a sua fibra de carnavalescos experimentados.

Foi muito feliz a idéa da directoria, reservando uma parte do gymnasio para dansas e outra para cordões, contentando assim a "gregos" e "troyanos". As duas jazz-bands estiveram incansaveis e só houve possibilidade de fazel-as parar no fim da festa.

DE LUTO A CHRONICA CARNAVALESCA DA CIDADE

Occorreu hontem o fallecimento do nosso antigo e prezado companheiro de trabalho De Wilton Morgado, o conhecido "João da Gente" nas rodas folionas da cidade.

E' uma perda inestimavel que soffre esta classe de jornalistas especializados, a que "João da Gente" serviu e honrou por dilatados annos.

O Centro de Chronistas Carnavalescos (C. C. C.), de cuja directoria o extincto fazia parte, hasteou em funeral o seu pavilhão, deliberando participar de todas as solennidades funebres.

O CLUB ATHLETICO CENTRAL VAE HOMENAGEAR O DIRECTOR DA CENTRAL

O gremio dos ferroviarios fará realizar no proximo dia 24, em homenagem ao coronel Mendonça Lima, uma tarde-noite dansante e de arte com o concurso de diversos artistas do Broadcasting carioca, que terá inicio ás 4 horas da tarde e terminando á meia-noite.

O GRANDE BAILE DE CARNAVAL DO ICARAHY PRAIA CLUB

Está despertando grande interesse o grande baile de Carnaval deste anno no Icarahy Praia Club. Como nos annos anteriores, a magnifica séde do club receberá ornamentação interna e externamente. Feerica e apropriada illuminação já foi contratada.

O baile está marcado para o dia 30 do corrente, tendo inicio ás 11 horas e terminando ás 4 da madrugada de domingo.

No dia 31, domingo, será realizado o baile infantil, offerecido pela directoria do club.

Com estas duas festas, encerrá o Icarahy Praia Club o seu programma festivo do corrente mez.

GRANDIOSOS BAILES CARNAVALESCOS NO ALHAMBRA

Desde a sua inauguração, o Alhambra offerece, todos os annos, quatro soirées dansantes e tres matinées infantis, nos dias de Carnaval, e tão boa impressão causaram no animo dos cariocas essas festividades que basta annunciar-se a festa de Momo no cinema dos bons films para que todo mundo fique esfregando as mãos de contente.

Em 1937, o Carnaval na casa Serrador terá as mesmas pompas de sempre, inclusive as famosas orchestras com numeros musicaes esplendidos. Uma innovação, comtudo, dará a nota chic, ou seja a ornamentação que, desta vez, será apresentada em estylo original e que evoca uma época esplendorosa de civilizações passadas. Nas matinées, como de costume, será feita farta distribuição de premios aos petizes que melhores fantasias apresentarem, a criterio de uma commissão de escol.

ANCIEDADE INCONFUNDIVEL PELOS BAILES, E "MATINÉE" DANSANTE INFANTIL, ESTE ANNO NO HIGH-LIFE CLUB

Os quatro bailes das noites de 6, 7, 8 e 9 de fevereiro, e a "matinée" dansante infantil, do domingo de Carnaval, no High-Life Club continuam a empolgar a attenção do publico. Esse inconfundivel interesse geral pelos festejos de Momo na séde do High-Life, o palacete da rua Santo Amaro é manifesto sendo crescido o numero de pessoas que indagam a data do inicio e limite do prazo para a reserva de mesas e outros detalhes relativos ao Carnaval no High-Life Club.

A directoria do club da rua Santo Amaro noticiará, com antecedencia, todos os detalhes que estão desde já preoccupando o publico.

O BAILE DE GALA NO MUNICIPAL

Luiz Peixoto e Fritz estão transformando o nosso principal Theatro, num ambiente de Sonho e Deslumbramento

A nota de maior elegancia e mais requintadamente fina do Carnaval carioca, sempre foi o baile de gala do Municipal, que se realiza na segunda-feira gorda. Este anno, como nos anteriores, o baile de gala do Municipal será a grande attracção da mais alta sociedade carioca e dos contingentes de touristes que vêm ao Rio especialmente para assistil-o. Luiz Peixoto e Fritz, os consagrados artistas, a cuja competencia e bom gosto foi entregue a decoração do Municipal, para esse baile grandioso, já estão trabalhando á frente de um pequeno exercito de operarios. Sem ceder ás imposições da fadiga esses artistas voltam todas as suas actividades para essa ardua tarefa. E é certo que transformarão o Municipal num ambiente de Sonho e Deslumbramento, na feliz combinação dos matizes mais suggestivos e na festa de luzes que envolverá o vasto salão. A concepção artistica do trabalho que realizam é deveras impressionante, não só pela sua delicadeza como tambem pela sua originalidade. Por outro lado serão impeccaveis os serviços de refrigeração e os de "buffet". De accordo com o sr. Alberto Woolfe Teixeira, director de Turismo da Prefeitura, vêm sendo tomadas todas as providencias para que o baile de gala se revista do maior deslumbramento. Os premios a serem conferidos á fantasia mais elegante, á mais original e á baseada no mais suggestivo motivo brasileiro, estão sendo escolhidos. Vinte mil francos de "cotillons" serão distribuidos. Tudo leva a crer que essa linda festa resultará num exito sem par, marcando o acontecimento culminante do Carnaval de 1937.

CITY BANK CLUB

O City Bank Club, glorificando o reinado de S. M. Rei Momo 1.º e Unico, realizará no dia 23 do corrente, um baile a fantasia no salão de festas do Fluminense Football Club.

A julgar pelas providencias tomadas, este baile deixará na memoria dos associados do club e suas familias, inesquecivels saudades.

BATALHAS DE CONFETTI

Batalha de confetti em homenagem ao C. C. C. — Será no domingo, 24 do corrente, a grande batalha de confetti promovida pelos moradores da Villa Rangel, em Irajá, homenageando o Centro de Chronistas Carnavalescos e dedicada ao professor Eustorgio Wanderley e sr. Antonio Romero Filho.

Por essa occasião será executado, pela primeira vez, o "fox-blue", "Por te querer", musica do maestro M. Pires e versos de E. Wanderley.

Grande numero de blócos, cordões e escolas de samba prometteu comparecer á batalha, disputando os premios que serão offerecidos aos mesmos pela commissão organizadora e casas commerciaes do local.

CORREIO SPORTIVO

Os brasileiros jogam hoje a penultima partida do Sul-americano

O Internacional de Regatas venceu o Torneio Aberto de Waterpolo

MADUREIRA x PALESTRA E FLUMINENSE x PORTUGUEZA, OS DOIS INTERESTADUAES DE AMANHÃ

FOOTBALL

O America levantou o Campeonato de Amadores da Liga Carioca de Football

Por 6x2, cumpriu seu ultimo compromisso

Apezar do máo estado, em Campos Salles, o America F. C. disputando o Campeonato de Amadores da Liga Carioca de Football, enfrentou o quadro do Jequiá F. C., em cumprimento da tabella dessa divisão.

Como se tratava de um jogo decisivo para os rubros, no qual devia levantar o respectivo titulo, numerosos foram os curiosos — para um jogo de amadores — que ali foram presenciar esse embate, do qual os locaes eram francos favoritos.

E a luta desenhou-se desde o inicio a seu favor, pois havia uma larga differença de forças, pois sendo o America o leader da tabella, o seu adversario occupava o seu ponto antagonico — o ultimo logar.

Muito embora em algumas occasiões, os ilhéos se mostrassem decididos frente aos rubros, estes dominaram technicamente toda a partida, para vencel-a no final do tempo regulamentar, pelo score de 6x2, conquistando assim o titulo de campeão de amadores, confirmando assim todos os prognosticos.

E esse score foi perfeitamente dividido em cada tempo, com tres goals a favor dos campeões contra um, para dar aquelle score.

Ficou assim terminada a temporada de 1936, quer para os americanos, como para os ilhéos, e embora faltem dois jogos na tabella da Liga entre Fluminense x Bomsuccesso e Fluminense x Flamengo, os seus resultados nada influirão nas collocações dos concorrentes.

Examinando a temporada disputada pelos rubros, vê-se que o campeonato que acaba de levantar, foi um acto de justiça para os seus esforços, pois foi o team que melhores performances cumpriu durante os quinze jogos da tabella a cuja frente se collocou desde o primeiro encontro, com o Flamengo, só tendo perdido apenas 3 pontos conquistando 27. Teve 13 victorias, 1 empate e 1 derrota. Fez 65 goals contra 19 que foram ás suas rêdes.

Do seu quadro destacaram, os backs Canoco, Orsini e mais tarde Hildegardo, que o substituiu, Og. na defesa. Constancio, Arlindo e Odyr no ataque.

Pelos 27 pontos ganhos, o America reforçou muito a contagem da "Taça Efficiencia" num total de 50, dos 137 totaes que lhe deram essa conquista.

PORTUGUEZA x BOMSUCCESSO

O segundo jogo do Campeonato de Amadores e de Juvenis da L. C. F. foi realizado no campo da Estrada do Norte, entre os quadros dessa categoria do Bomsuccesso F. C. e da A. A. Portugueza.

O estado do campo naturalmente não podia ser bom, mas os juizes attendendo á necessidade de se acabar quanto antes com a interminavel temporada da entidade, resolveram effectuar as partidas, no que andaram bem e só merecem louvores por esse gesto.

O jogo preliminar travado entre os juvenis dos mesmos clubs, o pareo foi renhido, e só a custo os lusos conseguiram triumphar, pelo minimo score.

No principal os teams de amadores tiveram uma actuação egual embora suas defesas fracassassem, e o score de 4x4 (empate) registrado no final, satisfez.

FLUMINENSE x FLAMENGO

Não achamos razão para que o juiz escalado para dirigir o encontro dos amadores entre o Flamengo e o Fluminense, adiasse a partida, sob a allegação de que o campo estava imprestavel.

De facto, o local do jogo apresentava varias poças, porém, mais para o meio e num dos lados, mas temos visto muitos encontros serem realizados em campos peores, e, dado o atrazo em que se encontra o actual torneio da Liga Carioca, só um temporal maior do que caiu a tempos nesta capital, num dia em que os juvenis e os profissionaes dos mesmos clubs participaram de dois jogos officiaes poderia fazer com que o de ante-hontem fosse transferido.

Do resultado desse jogo não havia quasi que responsabilidade, e nenhum delles teria que se queixar, e pela persistencia com que o campo foi recusado, a impressão deixada aos proprios jogadores desagradou.

Segundo pensam os dirigentes dos dois clubs, esse encontro será realizado amanhã, como preliminar do match do Torneio dos Campeões Fluminense x Athletico, dependendo ainda do consentimento da F. B. F.

*

MADUREIRA X PALESTRA

Transferido esse interestadual

O mesmo motivo que impediu varias outras competições, tambem não permittiu a realização do encontro da tarde entre os teams do Palestra Italia, de Bello Horizonte, e do Madureira A. C., no campo deste.

Pouco antes do meio dia, as directorias dos dois clubs, resolveram adiar a partida, para amanhã quarta-feira, á tarde, no campo do leader da F. M. D.

*

O ENCONTRO OFFICIAL S. CHRISTOVÃO X VASCO

A direcção do club da rua Figueira de Mello e do gremio de S. Januario, desde cedo resolveram de commum accordo adiar o 2° encontro da série de "melhor de tres" que, á tarde, devia ser disputado entre os quadros de amadores dos dois clubs, em virtude do campo do primeiro, estar em pessimas condições.

A F. M. D. deverá marcar nova data, para essa partida decisiva do seu campeonato de amadores.

*

NA FEDERAÇÃO ATHLETICA SUBURBANA

No sport menor nada impediu os seus jogos

Nos suburbios o máo tempo, como não podia deixar de ser, poz os campos em que deviam ser realizados os jogos da novel entidade suburbana, em condições bem precarias, mas os clubs disputantes não quizeram saber de transferencia, e todos compareceram para os seus compromissos da tabella, dando um bom exemplo áquelles que possuem outras accommodações melhores.

Assim, foram realizadas as seguintes partidas:

MODESTO x ABOLIÇÃO

Este encontro era o de maior cartaz na zona da F. A. S. e levou apezar do máo tempo, regular assistencia ao seu local.

O Abolição teve uma actuação bem superior a do seu rival, mas este aproveitando as opportunidades que teve, registrou no final 3 goals contra 2, o que lhe garantiu o triumpho do dia.

Oscarino abriu o score, e pouco após Emygdio passou para dois o score do Abolição. Gallego foi o autor do 1° ponto do Modesto. No 2° tempo, novamente Gallego conseguiu vasar o posto do seu rival, empatando o jogo que se tornou ainda mais renhido, e quasi no final num corner o center rubro-negro, de cabeça, obteve o 3° e ultimo ponto do Modesto, que lhe garantiu a victoria, tendo o Abolição reclamado contra a validade desse goal, o que não foi attendido pelo juiz, sr. Adhemar Ferreira.

Os teams foram estes:

Modesto — Newton, Bolão e Walter (Waldemar); Sito, Rodrigo e Vavá; Antonio, Paranhos, Gallego, Nicoresino e Zeca (Mangueirinha).

Abolição — Lino, Bibi e Pitta; Tide, Tião e Fidalgo; Oscarino, Emygdio, Edgard, Nestor e Orlando.

ENGENHO DE DENTRO x ADELIA

Como effeito do terreno escorregadio, a luta travada entre esses dois clubs, terminou pela victoria do antigo campeão suburbano, o Engenho de Dentro F. C., pelo score de 5x4, sendo que o seu ponto de victoria foi motivado por um penalty que o juiz marcou, deu margem para que o Adelia, continuasse em campo parado até o final do tempo de jogo, pois faltavam 12 minutos para o termino.

Os quadros disputantes, foram estes:

Engenho de Dentro — João, Virada e Perminio; Malaquias, Joffre e Joaquim; De Marco, Prego, Isolino, Chavinho e Joãozinho.

Adelia — Eugenio, Thacildo e Guilherme; Tavares, Prisca e Mineiro; Julinho, Gradim, Baptista, Ford e Torquato.

MACKENZIE x CENTRAL

No jogo travado entre os dois clubs acima, foi registrada a victoria do gremio do Meyer, por 4x1, que revela a sua superioridade.

O team vencedor teve esta constituição:

Euro, Lazaro e Altair; Thadeu, Freitinho e Elliot; Waldemar, Penha, Zazá, Goulart e Bias.

O vencido — Zezé, Balbino e Mello; Nobre, Edmundo e Jair; Gualter, Florindo, Miro, Atante e Nelsinho.

OPPOSIÇÃO x DEL CASTILLO

Este match foi o unico que não teve vencedor, pois ao fim do tempo regulamentar, verificou-se um empate de 1 goal, de autoria de China e Alvarino.

Teams disputantes:

Opposição — Hermes, Argemiro e Nelson; Amaro, Armindo e Carlos; Thercio, China, Celico, Alfredo e Gervasio.

Del Castillo — Baptista, Rubens e Martins; Ledda, Emiliano e Lopes; Mingote, Alvarino, Oswaldo, Adalberto e Figueiredo.

*

O INTERESTADUAL DE AMANHÃ NO TORNEIO DOS CAMPEÕES

Fluminense x Portugueza

Para a tarde de amanhã, no stadium da rua Guanabara, está marcado o match-returno do certamen da Federação Brasileira do Football, Fluminense F. C. x A. Portugueza de Sports, da Apea.

E' desnecessario dizer que será um encontro de "revanche" entre os dois clubs, pois os cariocas jámais se esquecerão dos 4x1, com que os lusos surprehenderam os tricolores, ha dias atrás, em São Paulo.

O campeão carioca faz questão de vencer a partida, e por maior score do que o que foi vencido, entretanto a Portugueza espera, pelo menos, obter um empate.

Além desse interessante aspecto que garante o principal attractivo da partida, ha o facto do publico poder apreciar um jogo entre os campeões carioca e paulista, que entre si disputam a primazia dos dois maiores centros de football do paiz.

A PRELIMINAR SERA' UM JOGO OFFICIAL JUVENIL

Era pensamento dos interessados realizar o fla-flu dos amadores na preliminar, porém a Liga Carioca decidiu que esse encontro fosse o ultimo do Campeonato Juvenil, que marca a tabella entre o Bomsuccesso e o Fluminense, que fôra adiado por motivo da luta Roth x Rodrigues.

Esse jogo official terá inicio ás horas regulamentares — 3,15.

*

UM AVISO DO FLUMINENSE

Realizar-se-á amanhã, 20, á tarde, no stadium da rua Guanabara, o jogo de football entre as equipes do Fluminense F. C. e da Associação Portugueza de Sports, de São Paulo.

A directoria do Fluminense F.C. avisa aos socios que, para esse jogo, o ingresso é pessoal, e se fará mediante a apresentação da carteira social de identidade e do respectivo titulo de quitação. As senhoras de suas familias pagarão o preço fixado para as cadeiras.

De accordo com as disposições dos estatutos, entende-se por familia de socio, para o effeito de frequencia no club: mãe, esposa, filhas solteiras e irmãs solteiras.

Os preços das entradas são os habituaes.

*

O CAMPEONATO DA LIGA PAULISTA

S. Paulo, 17 (Havas) — Em proseguimento ao campeonato da Liga Paulista de Football, foram os seguintes os resultados dos jogos hoje realizados:

Em Santos o Juventus empatou com o Hespanha por 0x0.

Na capital: Paulistas 7 x Lusitano 1.

*

O ATLANTA AINDA NÃO ENCONTROU ADVERSARIO NO BRASIL

Batido o segundo club bahiano

Bahia, 17 (Havas) — A partida de football entre o Club Atlanta de Buenos Aires e o Gallicia desta capital, foi animadissima, apezar do jogo violento feito algumas vezes pelas duas equipes.

Os locaes actuaram bem, abrindo a contagem por intermedio de Henrique. Os argentinos conquistaram no primeiro tempo dois goals por intermedio de Martino. O segundo tento foi obtido de cabeça.

No segundo tempo a equipe do Atlanta augmentou a contagem, por intermedio de Friejé e Morales, elevando o seu score para 4.

O juiz consignou um penalty de Blanco, o qual foi cobrado por Henrique.

Mais de uma vez o publico se manifestou descontente com o desenvolvimento do jogo e vaiou o juiz Dante Corrêa.

A partida terminou pelo score de 4x2 a favor do Atlanta.

As duas equipes estavam assim constituidas:

Atlanta — Herrera, Caridinam e Blanco; Ibarey, Spitale e Malhate; Frieje, Perez, Miranda, Isurochi e Martino.

Galicia — Tulladas, Gregorio e Macoco; Ferreira, Nezinho e Walter; Antonio, Sevilho, Henrique, Ignacio e Moela.

Foi convidado para actuar a partida entre o Atlanta e o Ypiranga, quinta-feira, o sr. Irineu Chaves.

O quadro do America F. C. que após brilhante campanha levantou o Campeonato de Amadores da Liga Carioca de Football

*

MADUREIRA X PALESTRA MINEIRO

O segundo interestadual de amanhã

Amistosamente, e transferido de ante-hontem, será realizado amanhã, á tarde, no campo da rua Domingos Lopes, em Madureira, o esperado encontro dos quadros de profissionaes do Palestra Italia de Bello Horizonte, e do Madureira A. C. leader da F. M. D.

Esse embate promette agradar, pois o gremio suburbano pretende vencer o jogo, que será para definir valores, porque na capital mineira teve que se contentar com o empate verificado.

*

O' ATHLETICO CHEGA HOJE EM TRANSITO PARA A SUA CAPITAL

Pelo nocturno da L.R. é aguardado hoje, pela manhã, a delegação do C. Athletico Mineiro, que foi a Victoria disputar o match da tabella do Torneio de Campeões, com o Rio Branco, com o qual empatou.

E' possivel, que ainda hoje á noite, embarque para Bello Horizonte, onde num descanso necessario, aguardará a visita da Portugueza, de São Paulo, com a qual jogará no proximo domingo.

*

VASCO X S. CHRISTOVÃO

Será amanhã, a segunda da melhor de tres entre os amadores do S. Christovão e do Vasco da Gama, no campo da rua Figueira de Mello. O primeiro encontro terminou empatado de 1x1, o que faz despertar ainda mais o interesse pelo desfecho da segunda partida.

A direcção sportiva do S. Christovão pede o comparecimento ás 3 horas da tarde, no club, dos seguintes srs.: Ubiratan, Luizinho, Neiva, Dante, Rosemberg, Betinho, Pichin, Sebastião, Juca, Vicente, Cantuaria, Manduca, Sandoval, Mario, Pison, Abelardo e Alvaro.

BRASIL x URUGUAY

A penultima cartada para os brasileiros será hoje á noite

Pode-se affirmar que todos que se interessam pelo football, de qualquer facção, tem sua attenção voltada para o match que o scratch brasileiro travará hoje á noite, no campo do S Lorenzo de Almagro, em Buenos Aires, na disputa do Campeonato Sul Americano.

Vencido pelos nossos patricios tres obstaculos importantes, nos quaes seus adversarios eram apontados previamente como os vencedores, o scratch organizado pela C. B. D. vê hoje modificada a expectativa a seu favor, tornando-se franco favorito do jogo com os orientaes.

Essa partida constituirá seu ultimo compromisso para que possa ter o direito — facto inedito na historia do nosso sport — de disputar com a Argentina, fóra do paiz, o titulo maximo da temporada continental.

*

UBIRATAN E' O KEEPER EFFECTIVO DO S. CHRISTOVÃO

Com a saida de Francisco do club da rua Figueira de Mello, Ubiratan, que estava na reserva, vindo do Olaria, passará a figurar em seu logar, no team principal.

— Oswaldo, back esquerdo, e Dodô, center half, do 1° team do S. Christovão, reformaram seus contratos com esse club.

*

O CAMPEONATO ITALIANO

No jogo principal Roma bateu Napoles

Roma, 17 (Havas) — O jogo realizado hoje, entre as equipes de Roma e de Napoles terminou com a victoria da primeira, pelo score de 1x0. Um publico numeroso assistiu ao desenrolar da partida, que foi disputada com ardor.

Em ambos os teams a defesa mostrou-se superior ao ataque.

Em todo o primeiro tempo a bola esteve no meio do campo e os zagueiros pouco tiveram que fazer. No segundo tempo, os romanos multiplicaram os ataques e, durante uma investida dos romanos Alberto recebeu um passe e de cabeça, marcou o primeiro e unico tento para o seu club.

Instigados por essa vantagem dos romanos, os napolitanos desenvolveram ataques successivos, nada conseguindo. A defesa estava impenetravel. O guardião, sobretudo, fez todas as proezas de que era capaz.

OUTROS RESULTADOS

Roma, 17 (Havas) — Resultado das partidas de football hoje disputadas: Florentina x Lucchese, 2x2; Bologna x Alessandria 4x0; Novara x Sampier d'Arena, 3x3; Juventus x Bari, 2x0; Genova x Torino, 2x2; Milano x Lazio, 5x3; Florentina x Ambrosiana, 1x1; Roma x Napoli, 1x0.

*

NA DISPUTA DA "TAÇA DE FRANÇA"

Paris, 17 (Havas) — Foi o seguinte o resultado dos jogos de football em disputa da "Taça França": o Olympico de Marselha empatou com o de Fives por 1x1; o Racing Club de Lens bateu o Racing Club de Lille, por 5x0; o Olympico de Dunkerque bateu o Racing de Arras por 1x0; o Football Club de Sete bateu o Sport Club de Montpellier por 3x1; o Racing Club de Roubaix bateu a equipe de Valenciennes por 1x0; o Red Star Olympico de Paris bateu o lub de Caen por 3x1; o Club de Nice empatou com o Racing de Strasburgo por 0x0; o Football Club de Sochaus bateu a equipe de Brest por 3x0; o Racing de Calais empatou com o Stade de Rennes por 0x0; o Racing de Paris bateu o Antibes Football Club por 4x0; a equipe de Cannes bateu o Football Club de Mulhouse por 6x5; o Excelsior de Roubaix empatou com a equipe do Havre por 0x0; o Football club de Ruão bateu o Olympico de Lille por 2x0; o Football Club de Charleville bateu a equipe de Troyes por 3x1, o Stade de Reims bateu a equipe de Saint-Etienne por 2x1.

*

RENOVADO O CONTRATO DE BARNABE' FERREYRA COM O RIVER PLATE

Buenos Aires, 18 (UTB) — O River Plater resolveu renovar o contrato do jogador Barnabé Ferreyra, a partir de 12 de março proximo, mediante o pagamento de luvas de 5.000 pesos, em parcellas trimestraes adeantadas, e 200 pesos mensaes, além das gratificações habituaes.

Os Vinhos de Ramos Pinto tornam os fracos fortes.

Vermoute Ramos Pinto é um aperitivo formidavel.

(34216)

NO SUL AMERICANO DE FOOTBALL, OS PARAGUAYOS VENCERAM OS CHILENOS

3 x 2 foi o score do jogo

Buenos Aires, 17 (Havas) — Realizou-se á noite a partida de football entre as equipes do Chile e do Paraguay, para disputa do campeonato sul-americano.

As duas equipes entraram em campo com a seguinte organização:

Chile — Cabrera; Cortes e Cordoba; Monteros, Riveros e Ponce; Torres, Arancibia, Toro, Avendaño e Ojeda.

Paraguay — Gonzales; Invernize e Lescano; Ayala, Ortega e Esquivel; Silva, Erico, Amarilla, Flor e Velloso.

Actuou como arbitro o uruguayo Tejada.

O jogo começou ás 22 horas e 34 minutos.

Aos sete minutos do primeiro tempo Toro marcou o primeiro goal para a equipe chilena. Um minuto depois Amarilla egualava a contagem. Aos 24 minutos Toro fez o segundo goal chileno. O primeiro tempo terminou pelo score de 2 a 1 a favor dos chilenos.

Buenos Aires, 17 (Havas) — No segundo tempo da partida entre chilenos e paraguayos, Carmona e Cornal substituiram Arancibia e Ponce e Barrios substituiu Erico.

Aos 10 minutos Velloso fez o segundo goal para a equipe paraguaya. Aos 25 minutos Flor fez o terceiro goal paraguayo.

A partida terminou com o score de 3 a 2 a favor dos paraguayos.

O jogo de hoje careceu de brilho e de emoção. No primeiro tempo a superioridade dos chilenos foi manifesta. No segundo tempo os paraguayos reagiram e dominaram os adversarios mantendo uma offensiva perigosa e fazendo jogadas velozes. A sua victoria foi justa. Os paraguayos actuaram de accordo com os seus meritos reaes. Os chilenos não produziram uma actuação egual a que tiveram quando jogaram contra os uruguayos. O encontro se caracterizou pela mediocridade.

Water-polo

O INTERNACIONAL LEVANTOU O TORNEIO ABERTO DA LIGA CARIOCA

Apezar de se tratar de dois teams do mesmo club esperava-se que a partida decisiva do Torneio Aberto de Water-Polo da Liga Carioca, travado ante-hontem á tarde, na piscina do C. R. Botafogo, fosse melhor, pois muitas vezes se vê os quadros superiores serem derrotados por outros de categoria inferior.

Tal não se deu, pois o team do "Grupo dos Aquaticos" nada mais fez de apreciavel deante do seu adversario, o Club Internacional de Regatas, que fez uma resistencia mais forte no 2° tempo, e se no 1° já apanhava de 5 no ultimo, apenas deixou passar duas bolas.

Assim, não encontrando resistencia, o team maximo do C. I. R. bateu o seu adversario, pelo folgado score de 7 x 0, tornando-se campeão do Torneio Aberto de Water-Polo, organizado pela entidade especializada.

O jogo, dada a flagrante differença de recursos foi fraco, podendo-se dizer que o "sete" derrotado fracassou totalmente á espectativa dos seus elementos, mas o facto da victoria do certamen recair sobre o pavilhão do seu club, fez com que recebessem muito bem o triumpho, embora este dê margem para ficar de pé o valor do quadro principal, o que intimamente em seu seio muitas vezes tem sido contestado.

Teams e pontos:

Internacional — Calixto; Irutta e João (2); Isaac (2); Murillo (1), Maia (2) e Milton.

Aquaticos — Cassali; Jabot e Galatro; Faria; Arnaldo, João e Jonas.

Serviu de arbitro, Affonso Celso, do proprio C. I. R.

Tudo em ordem, e apezar de ter sido "em familia", o jogo foi "cavado", não tendo os "aquaticos" conseguido um unico ponto apezar dos esforços que empregou para esse fim.

*

NO CAMPEONATO DA 2.ª DIVISÃO DA F. A. R. I.

Pela manhã de domingo, foi realizado nas aguas de Santa Luzia, o unico match do Campeonato de Water-polo da 2ª divisão da F. A. R. J., tendo como adversarios, os 2os. e 1os. teams do C. R. Vasco da Gama e do C. Natação Regatas.

Na luta preliminar, vencia o gremio cruzmaltino, por 4 x 0, quando o team "jagunço" resolveu abandonar o campo, tendo o vencedor cumprido o tempo regulamentar dentro dagua.

No principal, registrou-se a surprehendente victoria do Natação, por 5 x 0, de goals de Tertillia 2, Antonio 2, e Mandarino, 1.

Teams: Natação — Carlos: Nelson e Coutinho; Mandarino; Antonio; Alberto e Tertuliano.

Vasco da Gama — Barata; Hrintado e Carrasco; Ariosto; Aristracho; Alberto e Gouvêa.

Juiz — Evaristo Oliveira.

*

O ESPERIA VENCEU A ATHLETICA

São Paulo, 17 (Havas) — Na partida de polo-aquatico, em proseguimento do campeonato paulista, o Esperia venceu a Athletica pela apertada contagem de 2 x 1.

Natação

ADIADA PARA AMANHÃ O CONCURSO AQUATICO DA F. A. R. J.

A segunda parte será a 24

Attendendo que o brilho do concurso aquatico de ante-hontem, em muito seria prejudicado devido a chuva, deliberou a Federação Aquatica do Rio de Janeiro, transferir para amanhã (feriado municipal) e 24 domingo, a competição de natação a ser realizada na piscina do Club de Regatas Guanabara.

A Federação Aquatica do Rio de Janeiro, tomando tal resolução veiu ao encontro dos desejos dos clubs filiados dos nadadores e do proprio publico, mas deliberou egualmente que as provas de 20 e 24 seriam realizadas com qualquer tempo.

O certamen que essa entidade promove na piscina do Club de Regatas Guanabara, cresce de interesse em se saber que os technicos da C. B. D. a elle assistirão, para avaliar as possibilidades brasileiras, no proximo campeonato sul americano de natação, a ser realizado em março, em Montevidéo.

A C. B. D. que vem se interessando vivamente por uma boa figura do Brasil, já requisitou Piedade Coutinho, Alvaro Tatto e Alberto Novo Caballero, como já recebeu communicação de que as provas serão realizadas em piscina de 50 metros, de agua salobа, isto é, meio salgada.

O certamen da F. A. R. J. de 20 do corrente, serão iniciados ambos as 15 horas e delle participarão nadadores da entidade official.

Na segunda parte do programma, teremos a disputa do Torneio Masculino de Natação, como primeira prova as 15 horas, o pareo de 400 metros nado livre para homens de qualquer classe, com os seguintes concorrentes:

C. R. Guanabara — José Godoy Tavares, Aldo Vieira da Rosa, Domingos Cezar Camara e Benedicto Britto (R).

C. R. Icarahy — Alvaro Tatto, Dardo Menezes, Cassio Pereira da Cunha e Thomaz Figueiredo (R).

A prova deve marcar uma luta empolgante entre Alvaro Tatt e José Godoy Tavares, pois se um é o melhor sprinter, o outro é o melhor fundista.

2° pareo — 15,15 — Homens novissimos — 100 metros nado de costas.

C. R. Guanabara — Germano Lessa Waldeck, Antonio Felix Bulhões Natal Filho, Edward John Gepp, e Aldo Vieira da Rosa.

C. R. Icarahy — Francisco Hermano Coelho Gomes e Abel Amaral.

S. C. Fluminense — Antonio Egydio Serrão.

Essa prova deve ser uma das mais disputadas do certamen, pois todos têm possibilidade de victoria, devendo da luta resultar a queda do record de classe, ora em poder de Alberto Caballero.

3° pareo — 15,30 — Moças principiantes — 100 metros nado livre.

C. R. Guanabara — Gertrudes C. Britto Neto, Lygia Wagner e Therezinha Mendes Araujo.

C. R. Guanabara — Yeda Victor do Espirito Santo e Emmy Meyer.

S. C. Fluminense — Estellita Cesario Albuquerque.

Essa como as demais provas deve ser optima e tudo faz crer, que a competição da Federação Aquatica, marcará mais um successo.

*

UM CONCURSO EM S. PAULO

São Paulo, 17 (Havas) — As provas motocyclistas realizadas hoje no Alto da Lapa, tiveram os seguintes resultados:

1ª prova (2ª categoria), 40 kilometros — 1° Armando dos Santos, tempo 32 minutos 1|5; 2° José Donadelli, tempo 32 minutos, 8 segundos e 2|5; 3° João Barrillou, tempo 37 minutos 5 segundos e 1|5.

2ª prova — Policia Especial e Guarda Civil — 60 kilometros — 1° Pedro Alvares Pinheiro, tempo 48 minutos, 41 segundos 1|4; 2° João Candido Salles, tempo 49 minutos 15 segundos 1|4; 3° João P. Monteiro, tempo 49 minutos, 16 segundos 1|4.

3ª prova — (Força livre) — 1° Francisco Xavier Medeiros, tempo 1 hora, 19 minutos, 38 segundos 1|2; 2° — Guilherme B. Pedroso, tempo 1 hora, 23 minutos e 51 segundos; 3° — Armando dos Santos, tempo 1 hora, 29 minutos e 8 segundos.

Prova de saltos — As eliminatorias para o concurso natatorio de Mococa, tiveram as seguintes collocações.

Saltos de trampolim — de 1 e tres metros — feminina — 1°, Ignez Raymond (Esperia, 38,53 pontos; 2° Edain Del Junco (Germania), 30,10 pontos; 3° Maria Margarido (Tietê — São Paulo), 27,70 pontos.

Saltos de trampolim — de 1 e tres metros — Masculino — 1° Fritz Faust (Tietê — São Paulo), 61,53 pontos; 2° José Borge (Germania), 44,40 pontos; 3° Dino Montana (Tietê — São Paulo), 43,10 pontosé 4° — Euquerio Amado (Tietê — São Paulo), 43,07 pontos.

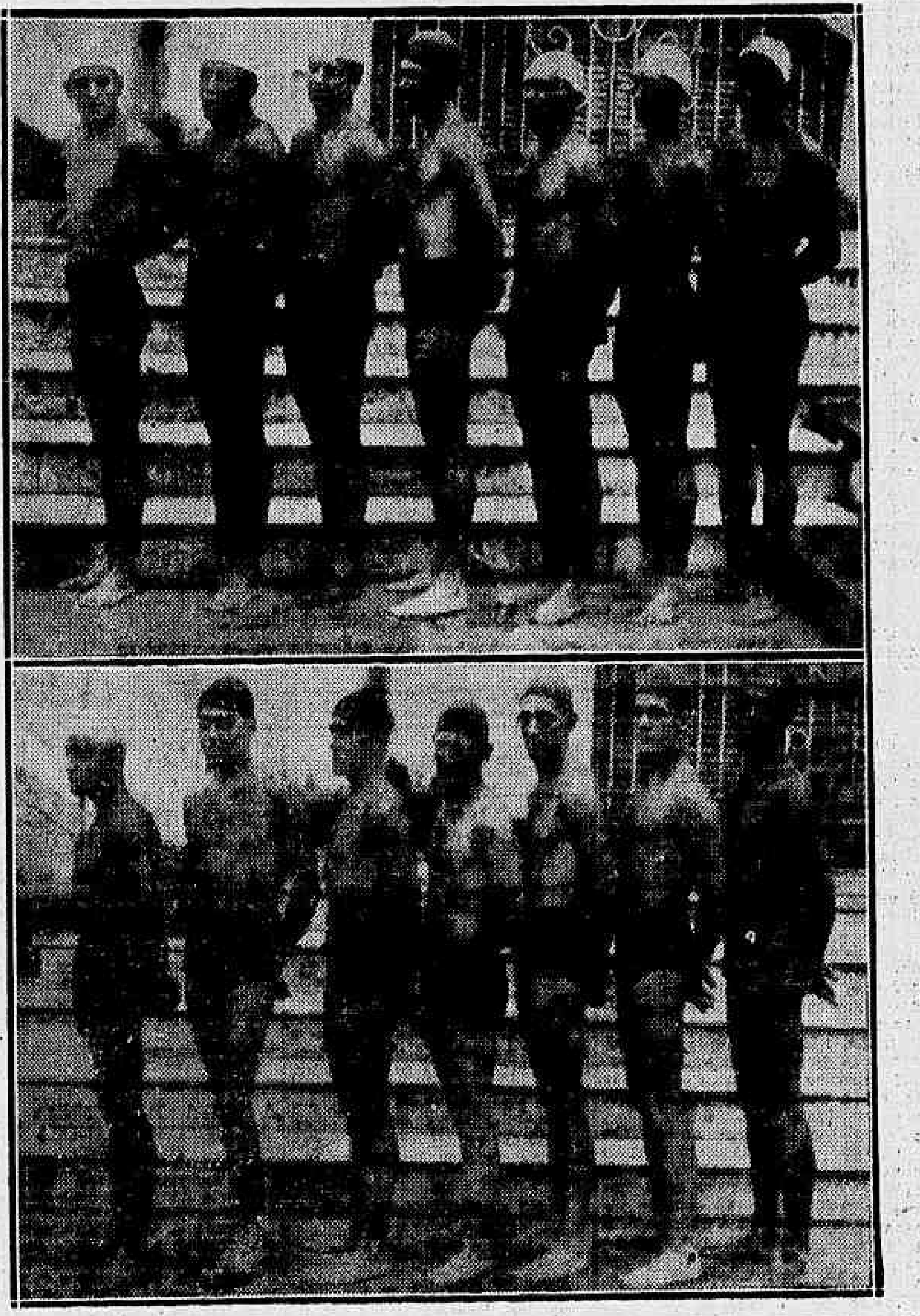

Ao alto, o team official de waterpolo do Club Internacional de Regatas, que levantou o titulo de campeão do Torneio Aberto da L. C. N. Em baixo, o "sete" do "Grupo dos Aquaticos", tambem do C. I. R., que foi abatido por 7 x 1, pelo primeiro

"4:000$000, AO SEU ALCANCE"

ROYAL CLUB

O CIGARRO DA FORTUNA

por carteiras vasias distribuirá em 30 do corrente 4:000$000 em cinco brindes.

1.° -- 2:000$000; 2.° -- 1:000$000; 3.° -- 500$000; 4.° -- 300$000; 5.° -- 200$000, além dos cheques habituaes de 1000 a 100$000.

FUME

ROYAL CLUB

NO VAREJO 800 REIS

Polo

PROSEGUE BRILHANTEMENTE O CAMPEONATO DE PORTO ALEGRE

Resultado dos dois ultimos jogos do polo gaucho

Sob o patrocinio da Liga Porto Alegrense de Polo, vem sendo brilhantemente disputado o campeonato da capital gaucha.

Na pista da Cachoeirinha, domingo ultimo, realizaram-se mais duas animadas partidas, a primeira effectuada entre os quartetos capitão Salomão e Porto-Alegre Conutriy Club, em que a victoria pendeu para os militares pelo score de 6 x 3 e a segunda em que a victoria coube ao "four" Bento Gonçalves, da Brigada Militar, contra a equipe capitão Argollo, pela contagem de 11 x 3.

Os litigantes foram os seguintes:

Capitão Salomão — n° 1, Hartz; n° 2, Braga; n° 3, Dias (cap.); n° 4, Hildebrando.

Porto Alegre Country Club — n° 1, Hermes; n° 2, Pacheco; n° 3, Plinio (cap.), n° 4, Trois.

Bento Gonçalves — n° 1, Osmar; n° 2, Borges; n° 3, Moraes; n° 4, Oscar.

Capitão Argollo — n° 1, Porto n° 2, Bayrard; n° 3, Rezende; n° 4, Humbelino.

Vale resaltar o transcorrer dessas partidas, pela expressão technica, que testemunha o nitido progresso do polo gaucho.

Esgrima

O RESUMO DAS ACTIVIDADES OFFICIAES DA F. C. E. EM 1936

Introito do relatorio do dr. Mario Newton

Recebemos do sr. Joaquim do Couto Simões, actual sub-secretario da Federação Carioca de Esgrima, o relatorio de 1936 do presidente dessa entidade sportiva, dr. Mario Newton de Figueiredo, cuja primeira parte publicamos abaixo, como synthese que ella é das actividades officiaes da esgrima metropolitana durante o correr do anno findo:

"Rio de Janeiro, 30 de dezembro de 1936. Exmos. srs. membros do conselho deliberativo da F. C. E. — Cumpro-me, por força do artigo 16° letra *D* de nossos estatutos, apresentar aos illustrados membros do conselho deliberativo o relatorio do anno corrente de 1936, dos factos administrativos da Federação Carioca de Esgrima que, por nimia bondade e prestigio desse conselho, precidi desde 20 de maio ultimo.

Eleito em 19 desse mez, empossei-me a 20 e já no dia 21 do mesmo mez fiz uma reunião de directoria que compuz com os seguintes elementos: secretario, dr. Nelson Etienne Douat, mais tarde substituido pelo actual, sr. Thomaz Carrilho Teixeira Gomes; sub-secretario, Orestes Gerbasi, substituido pelo actual, sr. Frederico Taveira Serrão; thesoureiro, sr. Salvador Cuffari; director technico, sr. Helado Diniz Junqueira e director de propaganda, dr. Murillo O. Pessoa.

Era que tinha que compôr provisoria e immediatamente o corpo administrativo da Federação para attender as provas de preparação olympica a realizar-se no dia 22 de maio, o que importava em agir com a maxima urgencia, no sentido de receber os paulistas, escolher a sala darmas onde se deveria ferir esse prelio nacional e ainda formar juris e attender ás necessidades de uma prova importantissima, base de uma representação nossa na Allemanha.

Graças aos esforços de todos os esgrimistas desta capital, cujos talentos e esforços são dignos de menção, pude levar avante a missão de que era obrigado a realizar por força do meu cargo.

Com o intuito de congraçar a familia esgrimista, procurei dentro do espirito de alta concordia e maior abnegação, reunir todos os elementos dos clubs federados, com o intento de facilitar o trabalho em prol da Federação.

Diz-me a consciencia que pude facilitar a maior cordialidade sportiva, de maneira a melhorar os processos de administração da esgrima carioca.

Realizaram-se no periodo da minha administração os Campeonatos Cariocas por Equipes e Individuaes das tres armas e a prova "Conde de Pombeiro", a nova prova de honra de florete "Ferreira da Costa", doada pelo sr. secretario desta Federação, Thomaz Carrilho Teixeira Gomes.

Maiores detalhes se acham no relatorio do sr. director technico desta Federação, por onde se póde vêr que toda a programmação de 1936, foi realizada com regularidade e proficiencia.

O Campeonato Brasileiro de Esgrima foi realizado neste mez de dezembro, nas datas de 10, 11, 12 e 13, no salão Nobre do Automovel Club do Brasil, mesmo filiado, sendo que esta Federação, tendo vencido as provas de florete e sabre por equipes ficou detentora ainda este anno do "Filippe de Oliveira", em provas disputadissimas e brilhantes. No Campeonato Individual foi a Federação vencedora, pelo esgrimista do Botafogo F. Club, sr. José Feliz da Cunha Menezes Filho, que já ha tres annos compõe a turma vencedora de sabre por equipes, sempre vencedora. Justo seria, pois, que o conselho deliberativo, deante de tão brilhante feito offerecesse ao nosso esgrimista e sabrista uma medalha de vermeil de merito pelo esforço e dedicação demonstrada na arma em que este anno é campeão brasileiro.

A Federação poude este anno conseguir uma séde condigna para nella reunir a sua directoria, sala que, em 13 do corrente foi inau-

FASANELLO

AVENIDA 110 AVENIDA 147

Sabbado 9 vendeu pagou 6409 com 500 CONTOS

O 2.º SORTEIO do monumental CONCURSO

Classico Fasanello de 12 CHEVROLETS luxuosos modelo 1937 realizar-se-á no dia 30

A sra. Liz Monteiro possuidora do n.º 21669 ao lado do auto CHEVROLET que lhe correspondeu.

Remettemos bilhetes a todo o Brasil

ADQUIRA UM CLASSICO... E EXIJA O COUPON

(33654)

Brasileira de Esgrima.

Todos os nossos archivos se acham na devida ordem e presididos pelo nosso incansavel secretario, sr. Thomaz Carrilho Teixeira Gomes, sendo que o Departamento Technico organizado pela intelligencia do sr. Heladio Diniz Junqueira, foi digno da maior attenção. A thesouraria, a cargo do sr. Salvador Cuffari, está em devida ordem, tendo apresentado um balanço deste anno com o resultado que, se melhor não é, foi devido á varios clubs não terem movimentado as suas salas de armas.

Mas, tudo indica que em 1937, a nova directoria com maior tempo e melhor orientação poderá dar grande desenvolvimento ao sport da esgrima.

Senhores membros do conselho deliberativo, agradecendo o apoio e prestigio que me destes no cargo que vos entrego nesta hora, fico sempre muito honrado pela vossa attenciosa homenagem, a quem só deseja ser o mais simples de todos os que se interessam pela esgrima carioca.

O prestigio deste conselho determinou ainda que a União Brasileira de Esgrima, no seu ultimo Congresso realizado em São Paulo a 25 de outubro deste anno, me elegesse para o cargo de presidente da União Brasileira de Esgrima, onde terei de manter com esta Federação e ainda com as demais a maior cordialidade e empenho em offerecer os esforços para o progresso, a diffusão e a divulgação do mais nobre, mais aristocratico e elegante sport.

Reitero-vos os protestos da minha elevada estima e consideração. — *Mario Newton de Figueiredo.*"

PRECISANDO DEPURAR O SANGUE — Tome
ELIXIR DE NOGUEIRA
Combate as Feridas, Espinhas, Rheumatismo, Syphilis, etc.
(190)

Athletismo

A REUNIÃO DE HOJE DO CONSELHO SUPREMO DA L. C. A.

Está marcada para hoje uma importante reunião do conselho supremo da Liga Carioca de Athletismo, que se deverá effectuar ás 5 horas da tarde, na séde social da entidade metropolitana, sob a presidencia do capitão Orlando Eduardo Silva.

Empresta-se grande interesse a essa sessão, sabendo-se que o motivo principal della será o de resolver o caso da filiação dos chamados pequenos clubs e o da organização athletica collegial, cujas actividades viriam, com as novas medidas officiaes, augmentar beneficamente.

*

OS RESULTADOS DO "CROS-COUNTRY INTERNACIONAL"

Paris, 17 (Havas) — Foi hoje disputado o "Cross Country Internacional" em nove kilometros e 350 metros, com o seguinte resultado:

1º — Gulomar, da França em 32 minutos, 47 segundos e 4|5;
2º — Bernard, da França, em 33 minutos, 53 segundo;
3º — Parker, da equipe ingleza Belgrave Harriers, em 33 minutos e 58 segundos;
4º — Penny B. Harriers em 34 minutos e 21 segundos;
5º — Said Ben, da França;
6º — Foote Herriers.

Seguiram-se Duval, da França, a equipe belga "UO. St. Gilles" e Boitel, francez. Classificação por equipes:

1º — Belgrave Herriers com 51 pontos na frente das equipes francezes S. A. Verdun com 130 e F. C. Reims com 137.

A equipe belga U. S. St. Gil- gurada pelo presidente da União les foi classificada em 4º logar com 157 pontos.

*

NÃO SE REALIZOU A COMPETIÇÃO BANDEIRANTE DE ANTE-HONTEM

A Federação Paulista de Atletismo marcára para ante-hontem, na pista do Club Esperia, uma competição aberta a qualquer classe.

Tal certamen athletico, porém, não se realizou, tendo sido transferido para o dia 24 do corrente.

Cyclismo

A NOVA DIRECTORIA DA FEDERAÇÃO GAUCHA DE CYCLISMO

Da secretaria dessa entidade de Porto Alegre, recebemos o seguinte officio:

"Temos a grata satisfação de communicar a v. s. que em assembléa geral, realizada em 23 do corrente, foi eleita a directoria que deverá dirigir os destinos desta Federação, durante o anno proximo, a qual ficou assim constituida:

Presidente, Antonio Marçal Pessôa, (reeleito); 1º vice-presidente, João Pibernat de Carvalho; 2º vice-presidente, Augusto Saamaltat; secretario geral, Erezio Rizzato; 1º secretario, Zaluar de Andrade Lima; 2º secretario Romulo Dal Fiume; 1º thesoureiro, Manoel Francisco Moreira; 2º thesoureiro, Bruno Meurer.

Commissão technica — Francisco Henke (reeleito), Oscar Eichemberg, Adriano Marçal Pessôa, Geraldo Schulz e Affonso Binder.

Commissão de contas — Leopoldo Julio Beder, Felix Lahorcade e Lindolfo Henke.

Sendo só o que se nos offerece, aproveitamos o ensejo para nos subscrevermos com alta consideração e estima. — Antonio Marçal Pessôa, presidente; Erezio Rizzato, pelo secretario geral".

TURF

A CORRIDA DE ANTE-HONTEM NO JOCKEY-CLUB

Oswaldo Aranha levantou a prova principal

O máo tempo prejudicou grandemente a reunião de ante-hontem, no hippodromo da Gavea, que embora realizada em pista encharcada, desdobrou-se com toda a regularidade. A prova principal, denominada Organdi, na distancia de 1.900 metros, que encerrou o programma, foi levantada por Oswaldo Aranha, depois de excellente carreira de espectativa, na qual seu piloto W. Andrade, se houve de modo a merecer elogios, batendo por pequena differença Oyapock, que o deixára longe no ultimo encontro. A' partida, Malmará, desenvolvendo sua habitual velocidade inicial, occupou a vanguarda, seguida mais de perto por Morón. Na altura da setta dos 1.200 metros, Goleta passou para o segundo posto, deixando em terceiro Morón, que precedia Oswaldo Aranha e Oyapock, em ultimo. Antes do fim da grande curva Goleta e Morón ficaram, e Oswaldo Aranha lançou-se então em perseguição da leader, que só atacou com impeto na recta de chegada, dominando-a nas proximidades dos 2.200 metros. Oyapock atropelou bem no final, dando conta de Malmará nos derradeiros cem metros, chegando mesmo a incommodar o filho de Dreadnought, para o qual perdeu por meio pescoço. Confirmando a boa performance cumprida oito dias antes, por occasião da estréa, Ortruda, não encontrou difficuldade em fazer sua a victoria no premio reservado aos nacionaes perdedores, derrotando por dois corpos Madureira, seguido a tres, de Jardim, outro tanto não acontecendo a Patrulha, que teve de empregar todas as energias para levar de vencida Caciula, na prova reservada ás eguas nacionaes de tres annos.

O resultado geral da corrida foi o seguinte:

PREMIO REGIA

1.400 METROS — 4:000$000

(Animaes nacionaes de 3 annos, sem victoria no paiz)

1º — Ortruda, 3 annos, S. Paulo, por Tomy II e Orne, do sr. E. T. Fernandes, entraineur M. Almeida, 53 kilos, A. Silva.
2º — Madureira, 55, P. Vaz.
3º — Jardim, 55, P. Gusso.
4º — Euro, 55, I. Souza.
5º — Shirley Temple, 53, H. Herrera.
6º — Raymunda, 53, J. Santos.

Tempo, 93 4/5 segundos. Ganho por doi corpos; o terceiro a tres corpos. Poule da ganhadora, réis 13$000; dupla, 43$100. Placés, réis 12$200 e 26$. Apostas, 13:920$000.

Rateios eventuaes de 1º logar

Ortruda	425	13$000
Madureira	51	62$200
Jardim	89	109$000
Euro	52	106$900
Shiley Temple	29	113$400
Raymunda	40	191$700
Total	695	

PREMIO THERMOXAL

1.500 METROS — 6:000$000

(Eguas nacionaes de 3 annos)

1º — Patrulha, 3 annos, São Paulo, por Silver Image e Jota Arogoneza, do sr. Accacio A. Pereira, entraineur E. Oliveira, 55 kilos, J. Mesquita.
2º — Caciula, 55, W. Cunha.
3º — Parodia, 55, H. Herrera.
4º — Bracatéa, 55, I. Souza.
5º — Miroró, 55, A. Silva.

Tempo, 102 1/5 segundos. Ganho por meio corpo; o terceiro a tres corpos. Poule da ganhadora, 97$600; dupla, 34$100. Placés, 12$ e 18$400. Apostas, 25:020$000.

Rateios eventuaes de 1º logar

Patrulha	106	97$600
Caciula	824	12$500
Parodia	69	150$000
Bracatéa	62	166$900
Minoró	233	44$400
Total	1.294	

PREMIO OJIVA

1.400 METROS — 4:000$000

(Animaes nacionaes)

1º — Libra, 4 annos, S. Paulo, por Despatch Rider e Bala, do sr. Antonio Dantas, entraineur C. Rosa, 56 kilos, L. Mezaros.
2º — Ouro, 58, O. Maria.
3º — Domitilla, 54, J. Mesquita.
4º — Lohengrin, 51, A. Silva.
5º — Galmita, 51, S. Batista.
6º — Disco, 49, O. Serra.

Não correu Votá. Tempo, 95 segundos. Ganho por pescoço; o terceiro a tres corpos. Poule da ganhadora, 100$100; dupla, 91$400. Placés, 86$500 e 31$800. Apostas, 28:440$000.

Rateios eventuaes de 1º logar

Libra	106	100$100
Ouro	388	36$800
Domitilla	238	44$600
Lohengrin	263	40$300
Galmita	221	48$000
Disco	211	50$300
Total	1.327	

PREMIO URAQUITAN

1.500 METROS — 4:000$000

(Animaes nacionaes)

1º — Yvette, 6 annos, Paraná, por Liniers e Recusa, do sr. J. B. Teixeira Leite, entraineur W. Costa, 46 kilos, O. Serra.
2º — Mineral, 56, W. Cunha.
3º — Mouresco, 51, P. Gusso.
4º — Invejoso, 52, J. Santos.
5º — Oló, 53, I. Souza.
6º — Cannes, 56, S. Batista.
7º — Togo, 53, C. Britto.

Tempo, 102 1/5 segundos. Ganho por tres quartos de corpo; o terceiro a dois corpos. Poule da ganhadora, 31$800; dupla, 43$500. Placés, 17$300 e 26$000. Apostas, 36:610$000.

Rateios eventuaes de 1º logar

Yvette	483	31$800
Mineral	634	24$200
Mouresco	444	34$600
Invejoso	117	131$600
Oló	60	256$600
Cannes	138	115$500
Togo	49	314$200
Total	1.925	

PREMIO ARLETTE

1.500 METROS — 4:000$000

(Animaes nacionaes)

1º — Soissons, 4 annos, S. Paulo, por Gloria Victis e La Mer Egée, do sr. Accacio A. Pereira, entraineur E. Oliveira, 53 kilos, J. Mesquita.
2º — Medoc, 55, W. Cunha.
3º — Acauan, 51, P. Gusso.
4º — Irapuazinho, 48, J. Santos.
5º — Lutador, 56, S. Batista.
6º — Miss Bá, 50, A. Silva.

Tempo, 102 segundos. Ganho por um corpo; o terceiro a dois corpos. Poule do ganhador, 19$700; dupla, 50$100. Placés 17$800 e 20$300. Apostas, 43:150$000.

Rateios eventuaes de 1º logar

Soissons	882	19$700
Medoc	391	44$400
Acauan	130	133$700
Irapuazinho	198	87$800
Lutador	475	36$500
Miss Bá	98	177$400
Total	2.174	

PREMIO LUTADOR

1.600 METROS — 4:000$000

(Animaes nacionaes)

1º — Sobrevivo, 3 annos, Pernambuco, por Sunderland e Mikyra, do sr. F. J. Lundgren, entraineur E. Morgado, 56 kilos, J. Mesquita.
2º — Sabre, 51, P. Gusso.
3º — Sylpho, 52, I. Souza.
4º — Sanguenol, 53, P. Vaz.
5º — Carreteiro, 50, W. Cunha.
6º — Galopador, 55, S. Batista.

Não correu Utú. Tempo, 107 segundos. Ganho por um corpo; o terceiro a dois corpos. Poule do ganhador, 28$800; dupla, 122$800. Placés, 17$300 e 29$000. Apostas, 43:940$000.

Rateios eventuaes de 1º logar

Sobrevivo	538	28$800
Sabre	153	101$200
Sylpho	148	104$700
Sanguenol	506	30$600
Carreteiro	136	113$800
Galopador	456	33$900
Total	1.937	

PREMIO GALOPADOR

1.600 METROS — 4:000$000

(Animaes de qualquer paiz)

1º — Arlette, 5 annos, Argentina, por Pulgarin e Alise Sainte Reine, da sra. Lucette Sauret, entraineur C. Gomez, 52 kilos, I. Souza.
2º — Royal Star, 52, B. Cruz.
3º — Tia King, 51, F. Mendes.
4º — Triste Vida, 52, J. Mesquita.
5º — Favorito, 56, H. Herrera.
6º — Joker, 56, A. Silva.

Não correu Rolando. Tempo, 107 3/5 segundos. Ganho por um corpo; o terceiro a meia cabeça. Poule da ganhadora, 35$600; dupla, 40$500. Placés, 19$100 e réis 59$600. Apostas, 46:260$000.

Rateios eventuaes de 1º logar

Arlette	452	35$600
Royal Star	101	159$700
Tia King	183	88$100
Triste Vida	241	66$900
Favorito	434	37$100
Joker	606	26$600
Total	2.017	

PREMIO ORGANDI

1.900 METROS — 6:000$000

(Animaes de qualquer paiz)

1º — Oswaldo Aranha, 6 annos, Rio Grande do Sul, por Dreadnought e Kalamidad, da sra. Beatriz Rocha, entraineur L. Santos, 55 kilos, W. Andrade.
2º — Oyapock, 54, H. Herrera.
3º — Malmará, 56, S. Batista.
4º — Goleta, 56, A. Silva.
5º — Morón, 56, P. Gusso.

Tempo, 129 segundos. Ganho por meio pescoço; o terceiro a tres corpos. Poule do ganhador, réis 20$100; dupla, 26$900. Apostas, 52:770$000. Pista de areia pesada. Movimento geral das apostas, réis 290:110$000, sendo com os concursos, 347:700$000.

Rateios eventuaes de 1º logar

Oswaldo Aranha	991	20$100
Oyapock	406	40$100
Malmará-Goleta	808	24$600
Morón	196	101$600
Total	2.401	

*

AS PROXIMAS CORRIDAS

Serão encerradas hoje as respectivas inscripções

Para as corridas dos proximos sabbado e domingo, o Jockey-Club Brasileiro organizou os seguintes projectos de inscripção:

CORRIDA DE SABBADO

Premio Lentejoula — 1.200 metros — 4:000$000 — Animaes nacionaes de tres annos, sem victoria em qualquer premio, no paiz. Pesos da tabella.

Premio Cambuy — 1.400 metros — 6:000$000 — Potros nacionaes de tres annos que não tenham ganho 5:000$000 em premios de primeiro logar, no paiz. Pesos da tabella.

Premio Abayubá — 1.400 metros — 3:000$000 — Animaes de qualquer paiz. Pesos especiaes, com descarga para aprendizes — Rêve d'Amour 58 kilos, Japão 55, Véto 54, Xamate 54, Disthenio 54, Memby 50, Blague 50, Chicote 48, Jaquetinha 48 e Atuman 48. Sobrecarga de tres kilos ao vencedor do premio Disco, da reunião do dia 20; descarga de um kilo ao

Em todas as feridas de qualquer origem mesmo as de máu caracter, A "Pomada Secativa de S. Lazaro E' O REMEDIO INDICADO

(804)

Premio Dolerita — 1.500 metros — 3:000$000 — Animaes nacionaes. Pesos especiaes, com descarga para aprendizes — Ouro 58 terceiro collocado e de dois aos não collocados. kilos, Orgulhosa 56, Oitava 54, Domitilla 53, Lucena 51, Disco 50, Votá 49, Lohengrin 49 e Galmita 48.

Premio Sonador — 1.500 metros — 3:000$000 — Animaes de qualquer paiz. Pesos especiaes, com descarga para aprendizes — Mineral 56 kilos, Salvador 55, Commodoro 55, Togo 54, Cannes 54, Yvette 52, Flagcolet 52, Libra 52, Abayubá 51, Oló 51, Offensiva 50, Mouresco 50 e Invejoso 48.

Premio Oh! — 1.500 metros — 3:000$000 — Animaes nacionaes. Pesos especiaes, com descarga para aprendizes. Amambahy 56 kilos, Franceza 56, Bripohl 54, Nhô Zuza 54, Natal 52, Arga 52, Nautilus 52, Mussuã 50, Bill 50. Sobrecarga de tres kilos ao animal vencedor do premio Estrategia da reunião do dia 20; descarga de um kilo ao terceiro collocado e d edois aos não collocados.

Premio Rio — 1.600 metros — Animaes estrangeiros. Pesos especiaes, com descarga para aprendizes — Grimace 56 kilos, Deliciosa 55, Ojiva 53, Estrategia 52, Niobe 51, Chouannerie 51, Arquero 49, Ginistrelli 48, Ntá Juca 48, Grey Don 48. Excluido o vencedor da reunião do dia 20.

Premio Supplementar — 1.600 metros — 4:000$000 — Animaes de qualquer paiz. Handicap — Santita 56 kilos, Lorraine 55, Zamorim 54, Fingidor 52, Sonador 51, Ponta Negra 49 e Pelotense 48.

CORRIDA DE DOMINGO

Premio Ortruda — 1.200 metros — 4:000$000 — Animaes nacionaes de tres annos, sem victoria em qualquer premio, no paiz. Pesos da tabella.

Premio Patrulha — 1.400 metros — 6:000$000 — Potrancas nacionaes de tres annos, que não tenham ganho 5:000$000, em premios de primeiro logar, no paiz. Pesos da tabella.

Premio Libra — 1.500 metros — 5:000$000 — Animaes nacionaes de tres annos, sem mais de duas victorias no paiz, com exclusão dos vencedores de prova classica. Pesos da tabella.

Premio Yvette — 1.600 metros — 4:000$000 — Animaes nacionaes. Handicap — Caracapú 58 kilos, Irapuazinho 56, Miss Bá 56, Mairy 55, Papao Noel 55, Anonymo 51, Dolerita 50, Seu Peixoto 48 e Zarda 48. Sobrecarga de tres kilos ao vencedor do premio Bripohl da reunião do dia 20; descarga de um kilo ao terceiro collocado e de dois aos não collocados.

Premio Sobrevivo — 1.500 metros — 4:000$000 — Animaes nacionaes. Handicap: Soissons 56 kilos, Carreteiro 56, Zumbaia 56, Medoc 55, Lutador 54, Ubatim 54, Ijuhy 51, Acauan 49 e Brazino 49.

Premio Scissons — 1.600 metros — 4:000$000 — Animaes nacionaes. Handicap — Galopador 56 kilos, Palpiteira 55, Algarve 55, Sabre 54, Sanguenol 54, Utú 54, Iapó 52, Sylpho 52 e Veneziano 50.

Premio Oyapock — 1.600 metros — 4:000$000 — Animaes de qualquer paiz. Handicap — Arlette 56 kilos, Churrasca 56, Favorito 52, Joker 51, Zug 51, Royal Star 51, Triste Vida 50, Volcanica 50, Rolando 49 e Tia King 49.

Premio Arlette — 1.800 metros — 5:000$000 — Animaes de qualquer paiz — Handicap: Avance 56 kilos, Last Pet 55, Uyrapara 55, Ordenança 54, Micuim 52, Guitarrita 51, Tarjador 50 e Mango 49. Sobrecarga de tres kilos ao vencedor do premio Soissons, da reunião do dia 20; descarga de um kilo ao terceiro collocado e de dois aos não collocados.

Premio Oswaldo Aranha — 1.900 metros — 6:000$000 — Animaes de qualquer paiz — Handicap. Oswaldo Aranha 56 kilos, Oh! 52, Oyapock 51, Malmará 51, Little One 50, Goleta 50 e Morón 49.

Caso os premios Ortruda, desta reunião e Lentejoula, da de sabbado, não consigam numero sufficiente de inscripções, serão reunidos em um só. O mesmo se fará com os premios Patrulha, desta reunião e Cambuy, da de sabbado. As inscripções encerram-se hoje, terça-feira, ás 5 horas da tarde.

Cuidado com o Estomago!

Seja por excesso na comida ou pelo muito tempero ou mesmo pela má qualidade dos alimentos, grande numero de pessoas.

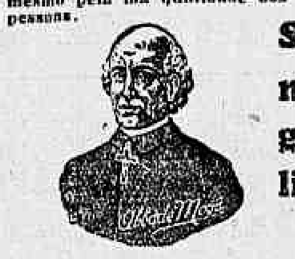

Soffrem do estomago, têm indigestões, azia, bilis, não digerem — bem —

AS PILULAS DO ABBADE MOSS — facilitam o bom funccionamento do ESTOMAGO — FIGADO — INTESTINOS — tornando a digestão perfeita e supprimindo as indigestões — Azia e bilis, produzem os melhores e mais rapidos resultados nas enfermidades do APPARELHO DIGESTIVO — Estomago — Figado — Intestinos

(505)

*

DIVERSAS INFORMAÇÕES

Gayola não se collocou no grande premio Benito Villanueva

Montevidéo, 18 (U. P.) — O grande premio Benito Villanueva, corrido na distancia de dois mil e quinhentos metros, e no valor de doze mil pesos, foi vencido por um corpo e meio pelo cavallo Sapino pilotado por Maximo Acosta. Sapino estabeleceu um record, de vez que fez o percurso em dois minutos, trinta e dois segundos e um quinto. Em segundo logar classificou-se Splanto e em terceiro Limpio.

Adiada para quinta-feira a reunião da commissão de corridas

A reunião da commissão de corridas que devia ter logar hontem, como de costume, ficou adiada para a proxima quinta-feira, em consequencia da corrida que se realizará amanhã.

Uma visita do presidente do Jockey-Club á imprensa

Esteve ante-hontem, em visita a sala de imprensa, do hippodromo da Gavea, onde se demorou em amistosa palestra, o sr. Linneu de Paula Machado, presidente do Jockey-Club Brasileiro, retirando-se após a realização do premio Ojiva, no qual saiu vencedora a egua Libra.

A Coudelaria Figueiredo adquire um potro paulista

O potro Quebra-Mar, castanho, nascido em 30 de novembro de 1934, no Haras Jaçatuba, no municipio paulista de Santo André, filho de Silver Image, por Juggernant em Queen Silver, por Queen's Birthday, e de Royal Car, por Dairy Bridge em Mont Royal em Carlings, por St. Petersburg, de criação dos srs. E. & A. Assumpção, foi adquirido hontem pelo sr. João José de Figueiredo, cujos pensionistas estão actuando no turf paulista.

Passaram hontem pelo porto os animaes adquiridos pelo sr. Paula Machado

Passaram hontem, pelo porto desta capital, a bordo do "Highland Bridge", do qual desembarcarão hoje, em Santos, com destino ao Haras S. José, onde vão refazer-se da longa travessia, os animaes Chirgwin, por Trigo e Undaunted; Sexpenny, por Winalot e Dorney; Chief Guide, por Beresford e Star in the East; Nayette, por Lafayette e Nanette; La Sarre, por Epinard; e Gainwood, por Goinsborough e Miss Hazelwood. A ultima que conta 8 annos de edade, vem servida por Manna.

Dois jockeys de regresso ao nosso turf

Estão de regresso a esta capital, os jockeys Geraldo Costa e Armando Rosa, que tomaram parte na reunião de ante-hontem, no hippodromo da Moóca, levando a victoria Delilah e Delfim, o primeiro, e Mecenas, o segundo.

Tiro

AVISO AOS ATIRADORES SANCHRISTOVENSES

Por determinação da Inspectoria dos Tiros de Guerra, será realizada amanhã, dia 20 do corrente, na Esplanada do Castello, a solennidade do juramento da bandeira pelos alumnos da E. I. M. n. 252, annexa ao S. Christovão Athletico Club.

A secretaria daquelle club communica aos atiradores que deverão comparecer amanhã, ás 7 horas, na praça 15 de Novembro, afim de seguirem para o local da cerimonia.

FRACOS E ANEMICOS. Tomem
VINHO CREOSOTADO
Do João da Silva Silveira.
Combate as Tosses e Bronchites
(494)

Tennis

A FRANÇA CONQUISTOU A "TAÇA REI DA SUECIA"

Stockholmo, 17 (Havas) — Foram os seguintes os resultados da final de tennis da "Taça Rei da Suecia":

Borotra, francez, bateu Schroeder, sueco, por 3x6, 6x2, 6x1 e 6x3; Destermeau, francez, bateu Oestberg, sueco, por 6x4, 6x2 a 6x4. A França venceu a Suecia por 4x1. A Suecia ganhou uma partida dupla e a França quatro simples.

*

OS "RANKINGS" FEMININO E MASCULINO DA INGLATERRA

Os melhores tennistas britannicos, classificados officialmente na temporada de 1936, foram os seguintes:

SENHORAS

1 — Dorothy Round
2 — Stammers
3 — King
4 — James
5 — Hardwick
6 — Noll
7 — Sannders
8 — Nuthall
9 — Helley
10 — Snivon.

CAVALHEIROS

1 —Perry
2 — Austin
3 — Hughes
4 — Hare
5 — Lee
6 — Tuckey
7 — Peters
8 — Buttler
9 — Sharpe.

Bridge

NO FLUMINENSE F. C.

O Fluminense F. C. inaugurará brevemente, exclusivamente para os socios e suas familias, uma série de aulas de bridge, para principiantes.

As lições que serão gratuitas e as inscripções serão encerradas no dia 31.

As aulas serão iniciadas logo depois do Carnaval, em dias e horas previamente marcados.

Os pretendentes deverão se dirigir ao gerente do club. Serão acceitas inscripções pelo telephone 25-2022.

INDICADOR

PARA ANNUNCIOS NESTA SECÇÃO TELEPHONE PARA 22-0037

Advogados

DRS. ALFREDO BARCELLOS BORGES e ANTº. HORACIO A. CALDEIRA — 7 de Setº., 209-2º—Tel. 22-4081 (14 ás 18)

JOÃO NEVES DA FONTOURA
Quitanda, 47 — Tel.: 23-4156.

FERNANDO DE A. RAMOS
Compra e vende immoveis. — Av. Nilo Peçanha, 155 - 7º. — Salas 715/717 — Tel.: 42-0462.

DR. MARIO LEMOS — R. 7 Set. 107 — Tel: 23-0751 — C. Postal 1.684. — End. Tel.: Lemosario.

DR. PAULO M. DE LACERDA
Rios 20-0525 — São Paulo: Rex Hotel.

GRACCHO CARDOSO e ALCEU MACIEL — Advogados — Republica do Perú, 88 - 1º andar, das 2 ás 5 horas. — Tel.: 42-2610. — Consultas gratis.

Dr. FERNANDO MAXIMILIANO
Esc. rua Carmo, 49, s. 83. Tel. 56-8920

DR. HAROLDO FIGUEIREDO Fôro Civel e Commercial. Ouvidor, 100 - 4.º andar, s. 7.

Dr. HUMBERTO CHAVES
Civel, Commercial, Criminal, etc Cons. gratis. Adianta custas. Marcas e Patentes. R. S. José, 23 — T. 42-1204

JOÃO MARIO RANGEL
Buenos Aires, 44 - 3º andar.

DR. MOACYR PEREIRA
1º de Março, 0-4º and., s. 2. T. 43-3600

Dr. Petrarcha Maranhão
Ed. Odeon, 12.º and. S. 1.215 Phone 23-7281 — Civel e Crime.

J. M. CARDOSO DE CASTRO
R. Quitanda, 59 - 4º. — Tel. 23-0283

HEITOR LIMA — R. do Ouvidor 71 - 3 andar. — Tel.: 23-2557

HUMBERTO SMITH DE VASCONCELLOS e JORGE DE OLIVEIRA ROXO — R. 7 Setembro, 187 - 1º. — Tel.: 22-4939

DR. SALGADO FILHO — Rosario, 84. — Res.: 23-0184 e Escriptorio: Tel.: 23-5725.

Tabelliães e Cartorios

TABELLIÃO PENAFIEL
R. Ouvidor, 66 — Phone: 23-0355

OLEGARIO MARIANO
Tabellião — R. Buenos Aires, 40

Medicos

DR. I. MALAGUETA — R. do Carmo, 5. — Tel.: 42-0600.

DR. DAURO MENDES — Alcindo Guanabara, 15-A - Tel: 22-5828

DR. CANDIDO DE GODOY—L. Carioca, 5. S. 910. Ts. 22-1289 e 27-2807.

DR. FERNANDO VAZ — Cirurgia de homens e senhoras. Ventre e appº. genito urinario. Alcindo Guanabara, 14-A. — Tel.: 22-4093. — Das 14 em deante

DR. LUIZ SODRE' — Doenças dos intestinos, recto e anus. Tratamento de HEMORRHOIDAS sem operação e sem dôr. Consultas diarias com hora marcada — Rua Rodrigo Silva n. 14 — Tel.: 22-0608.

DR. OLIVEIRA BOTELHO — Tratamento pela vaccina do proprio sangue do doente tuberculose, asma, diabetes, etc. Edif. Fontes. P. Floriano n. 55, 7º, app. 15. Tel. 22-4215 — Das 9 ás 11 horas.

DR. VILLELA PEDRAS
Tubagem duodenal. Nutrição. Ap. digestivo e ondas curtas. — R. Buenos Aires, 70 - 5º. — Tel.: 23-6254 — Res.: 27-3135

DR. HEITOR ACHILLES —
Tuberculose. Doenças broncho Pulmonares. Chefe Serv. Tuberculose da Cruz Vermelha. Tisiologista da S. Publica Cons.: Av. Nilo Peçanha, 155, 4º, Esplanada do Castello. Ts. 27-2405—42-3671

HYDROCELE
Sem operação e sem dôr — S. José, 83, ás 2 hs. — Dr. J. Pacifico — Frei Caneca, 273 — Cons. gratis, das 8 ás 9.

DRA. AIDA DE ASSIS — Cl. de senhoras. — Hemorrhoidas. — P. Floriano, 55-7º. Edif. Fontes

Dr. Joaquim Brito
(Doc. da Faculdade de Medicina) Operações, Molestias das Senhoras: Estomago, Duodeno, Utero Ovarios, Rins, Prostata, Tumores osseos, pescoço e mama, etc. Cons R. Chile, 13, ás 8 hs. Clinica privada Sanatorio S. Geraldo. Rua Marquez de Abrantes. 192.

PROF. EURICO VILLELA
B. Aires, 70-5º. Ts. 23-6254/26-1957

Cirurgia

DR. JAYME POGGI — Da Acad Medicina. Mol. Senh., ondas curtas. 2ªs, 4ªs e 6ªs, das 4 ás 6 hs — Praça Floriano, 55.

DR. MARIO KROEFF — Doc Clinica cirurgica da Faculdade Cirurgia geral. Tratº. do cancer pela electro-cirurgia. Pratica hospitaes da Europa. Uruguayana, 104. — 4 ás 6 horas.

DR. ANTERO B. JUNQUEIRA
— Do Hosp. S. Fcº. Assis — Cirurgia. V. Urinarias, Ginecologia. Molestias anorectaes. Quitanda, 83 (4º). — 23-4840.

DR. A. OROFINO LA PORTA
Cirurgia geral, molestias de senhoras. Ondas curtas. Das 5 ás 7, 2ªs, 4ªs e 6ªs. R. Republica do Perú (Assembléa), 98, s. 87. — T 22-7403 — Res.: R. Copacabana, 374. — Tel.: 27-3380.

DR. MARIO PARDAL
Doc. da Faculdade - Cirurgia geral - Molestias de Senhoras - Edf. Rex, 13º and. - S. 1.309 - 3ªs, 5ªs e sabbados. Tel. 42-2432. A's 4 hs.

"CLINICA GUYON"
Vias urinarias — Cirurgia geral e molestias de senhoras. Diariamente das 14 ás 18 hs. Director: DR. ARNALDO CAVALCANTI. Auxiliar: Hypolito A. Bergallo. L. José Clemente, 10-3º andar (antigo L. da Sé). T. 22-6664.

DR. CARLOS GAMA Fº.
Operações em geral — Doenças do apparelho genito-urinario. Edificio Rex, 10º. S. 1.017 — 3ªs. 5ªs e sab. 2 ás 4 hs.

Medicos especialistas

DOENÇAS DO APPARELHO DIGESTIVO E NERVOSAS — RAIOS X. — PROF. RENATO SOUZA LOPES
R. S. José, 83 — T. 22-7227

DR. MANOEL DE ABREU — Da Academia de Medicina. — RAIOS X—Radiognostico, Radiotherapia profunda. — Av. R. Branco, 257-3º — T. 23-0443

VARIZES Ulceras e eczemas varicosas das pernas. Dr. Arnaldo Ballesté. — Rua Buenos Aires, 93-2º, das 4 ás 6 horas.

DR. MANOEL ROITER
Doenças internas — Alcindo Guanabara, 15-A, 2º. — Tel: 42-1351 2ªs, 4ªs e 6ªs. — Res: T. 25-1523

PROFESSOR ANNES DIAS
Nutrição e app. digestivo — Edif. Rex, 12º and. Salas 1.205 e 1.206, diariamente, 4 ás 7 horas. Tel.: Res: 25-4648. Cons: Tel: 42-2428.

DR. ALVARES BARATA
Coração, rins e syphilis. Das 3 horas em deante. Uruguayana n. 107. (Sob.). — Tel.: 23-2274.

Clinica de vias urinarias

HERNIAS Dr. José Muniz Mello, cura sem dôr, sem operação, sem repouso. — Tratamento por injecções locaes. Formula de sua descoberta, rua Uruguayana, 12-6º andar. Das 8 e 30 ás 11 e 30 e das 14 e 30 ás 17 e 30.

DR. RODOLPHO JOSETTI
Longa pratica dos hospitaes da Allemanha. Trata pelos mais recentes processos. R. 13 de Maio, 37, 4º. Dias uteis, das 16 ás 18. Sabbs., das 14 ás 16. Tel: 22-1000.

Rins, Bexiga, Prostata, Urethra
Corrimento no homem e na mulher
Dr. Ackermann
Molestias das senhoras e syphilis. R. Uruguayana, 24-5º T. 22-2447.

Institutos Physiotherapicos

DR. GUSTAVO ARMBRUST— Duchas, Massagens, banhos de luz, diatermia e Raios Ultra-violeta. — Rua Chile n. 35.

DR. V. DOS SANTOS RIBEIRO
Tumores cutaneos. Dermatose. Tratamento physiotherapico. Alvaro Alvim, 24-9º. T. 22-2953

Sanatorios

SANATORIO RIO DE JANEIRO
— Para convalescentes, nervosos, esgotados e intoxicados. Cura de repouso. Direcção medica dos Drs. Heitor Carrilho, J. V. Colares I. Costa Rodrigues e Aluiso da Camara. Rua Desembargador Isidro, 156. (Tijuca). — Tel.: 48-5429.

Sanatorio N. S. Apparecida —
Rua D. Marianna n. 148. Tel.: 26-2978. Doenças nervosas. Exclusivamente para o sexo feminino. Amplas installações. Relig. enfermeiras. Director: Dr. Murillo de Campos.

SANATORIO SÃO VICENTE
Nervosos, calmos, curas de repouso, desintoxicação. — Directores: Genival Londres e Aloizio Marques — Marquez S. Vicente, 316. — Tel.: 27-4036.

CASA DE SAUDE DR. ABILIO
— Para nervosos, mentaes e obsedados. Nas obsessões, como auxiliar do tratamento, na reeducação da vontade, emprega o hypnotismo. Regimen da Liberdade Vigiada. R. São Clemente, 155. — Telephone: 26-0807.

A SAUDE POR 5$000!
Este é o preço que se paga por mez á FUNDAÇÃO MEDICO-CIRURGICA para uma vigilancia incessante sobre a saúde da gente.
Vá-se inscrever já como socio, faça-se examinar no mesmo instante e... torne a viver!
E' no 10º andar do Edificio REGINA na Cinelandia. Lá o esperam 62 especialistas e uma installação primorosa.

SANATORIO BOTAFOGO
Estabelecimento especializado para doenças nervosas e mentaes
Pavilhões separados. — Assistencia medica permanente.
Tratamento moderno da eschisophrenia pelo methodo hypoglycemico de Sakel
sob a direcção neuro-psychiatrica dos profs. A. Austregesilo, Pernambuco Filho e Adauto Botelho, e medica do dr. Arthur de Vasconcellos.
Rua Alvaro Ramos, 177. Telephone 26-5600.

Homœopathia

ALMEIDA CARDOSO & Cia.— Av. Marechal Floriano, 11. Tel.: 24-0993. Inventores dos acreditados medicamentos Sanabilis, Sanacalos, Sanacancro, Sanacolicas, Sanadiabetes, Sanaferidas, Sanaflores, Sanagryppe, Sanainsomnia, Sanaangina, Sanopil, Sanarheuma, Sanaasthma, Sanasyphilis Sanatonico, Sanatosse.

COELHO BARBOSA & Cia. — R. Carioca, 82. T. 22-2940. Recebe pedidos para o interior.

Laboratorios Hargreaves & C. —172, Rua Sete de Setembro, 172. Remessa para o interior. Marca registrada "Indiana". T. 22-7198

HOMŒOPATHA
DR. GALHARDO
Edificio Rex — Sala 916 — Tel.: 22-1560. — Das 15 ½ ás 17 ½

DR. EMILIO SA'
Pratica Hosp. Europa. V. Urinarias, Anorectaes. Hemorrhoidas, Fistulas. Quitanda, 17-4º. 22-7808 e C. Bomfim, 481, 48-2624.

DR. R. HARGREAVES
(Homœopathia)
Rua 7 de Setembro, 172, sob. Telephone: 22-7198.

DR. DUVAL ERNANI
Assist. do Prof. Dr. Galhardo. Clinica homœopathica, Ramalho Ortigão, 38 - 3º, s. 34. Diariamente das 9 ½ ás 11 ½.

Doenças mentaes e nervosas

DR. ALUIZIO MARQUES — Nervosos e glandulas endocrinas. Assembléa, 98-7º. Tel.: 22-9796.

DR. W. SCHILLER—R. Marquez de Olinda, 1/3 — Tel: 26-20040.

Dr. Murillo de Campos - Pça. Floriano, 55 — 2ªs, 4as e 6ªs: 4 hs

Dr. Flavio de Souza — Ex-Direc. Sanatorio Dr. H. Roxo — R. G. Sul. Assist. clinica psychiatrica da Fac. Medicina. Alcindo Guanabara, 15-A, 13º, 3ªs, 5ªs e sabb. Tel. 22-5328. Res: 27-6667.

Prof. Dr. Henrique Roxo
De volta da sua viagem á Europa, continúa com o consultorio de clinica medica em geral e doenças mentaes e nervosas no Largo da Carioca, 5, salas 107 e 108, nas segundas, quartas e sextas, das 3 ás 8. Tel. 22-6863. Res. Avenida Pasteur, 296. T. 26-0824

Dr. I. Costa Rodrigues
Docente da Fac. Medicina do Rio de Janeiro. Rua Alcindo Guanabara, 15-A, 2º andar, 2ªs, 4ªs e 6ªs, das 15 ás 18 hs.

Oculistas

Dr. Edilberto Campos — Rodrigo Silva, 7-1º, de 1 ás 4. T. 23-4730.

DR. GABRIEL DE ANDRADE — Oculista. — L. Carioca, 5. — (Edificio Carioca), de 1 ás 4 hs.

PROF. DR. MARIO DE GÓES — Oculista. Mudou seu consultorio para R. Alvaro Alvim, 27 - 3º and. — Tele: 22-5376 — 22-5110 Cinelandia. das 14 ás 17 horas

PROF. DR. LINNEU SILVA
S. José, 85—2 ás 5—Tel. 22-6877

DR. JOSE' LUIZ NOVAES
S. José, 85—1 ás 3—Tel. 22-6877

DR. JOÃO PIRES
Rodrigo Silva, 34-A, 5º — 3 ás 6 horas, diariamente — T. 22-8473

Laboratorios

DR. ARTHUR MOSES — LABORATORIO DE ANALYSES. — Exame de sangue, urina, escarro, etc. — Vaccinas autogenas — Rosario, 134, 1º and. — Phone: 23-5595.

Dr. Jorge Bandeira de Mello
Laboratorio de Analyses Clinicas — Rua Republica do Perú, n. 115-2º and., s. 18. T. 22-6358.

Dr. MALTA DA COSTA
Laboratorio de Analises Clinicas
Auto-vacinas - Diagnostico precoce da gravidez - Metabolismo Basal.
R. dos Ourives, 5 - (5.º andar)
Fone 22-3047

LABORATORIO DE DIAGNOSTICOS BIOLOGICOS
Chefes do Laboratorio: A. O. da Silva e O. J. Silva. Exames de urina, sangue, escarro, pús, fézes, etc. Diagnosticos Alergicos. Exames histo-pathologicos. Liquido cefalo rachiano. Reacções immunologicas. Vaccinas autogenas, etc. Diagnostico precoce da tuberculose e da gravidez. Os diagnosticos bacterioscopicos e histopathologicos, são acompanhados do micro-photographia. Edf. São Francisco, Av. Rio Branco, 91-8º S. 4. T. 43-3473. C. P. 2973 — Rio.

Clinica de creanças

DR. WITTROCK — Dos hosp. creanças Berlim — Ourives, 6, 1

DR. ESBÉRARD LEITE
Cursos de especialidade. Paris e Berlim — End. Rex. — Sala 101 5— Res.: General Polydoro, 200. — Tel.: 26-2819.

DR. ALVARO AGUIAR
Da Policlinica de Botafogo. — Cons.: S. José n. 85, sala 203 — Tel.: 42-0638 — Ultra-violeta. Res. e cons.: Salvador Corrêa, 44 — Tel.: 27-6899.

Pulmões — Tuberculose

DR. CANDIDO DE GODOY — Mol Internas, pneumo-thorax — L. Carioca, 5. S. 909. Ts. 22-1289 e 27-2807.

DR. CARLOS ABILIO DOS REIS
Molestias dos pulmões. Cons.: Edf. Nilomex, s. 416, entrada r. S José, 85; 2ªs, 5ªs e sab. Res.: Hilario Gouvêa, 17.

Dr. Kamil Curi — Tuberculose. Trat. radical e rapido sem abandonar o trabalho. Ramalho Ortigão, 88 3.º, s. 34 (14 ás 15 1|2), menos aos sab. T. 22 4413.

Doenças venereas

DR. ALVARO MOUTINHO — R. Buenos Aires, 77—13 ás 18 hs.

Molestias do estomago

DR. BARBARA' — Estomago, Intestinos, Figado e Pancréas. Curso de aperfeiçoamentos nos hosp. de Paris. Cons.: Edif. Rex. R. Alvaro Alvim, 37-10º. — 22-7213 Rs: Laranjeiras, 143 — 25-0880.

Doenças da nutrição

DR. ARTHUR DE VASCONCELLOS e GILBERTO CARDOSO. — Doenças da Nutrição e do apparelho digestivo. Diabetes, Obesidade, Regimens alimentares. R. Alcindo Guanabara, 15-A, 5º. Das 10 ás 12 hs., e das 15 em deante — Tel.: 22-54-65

ESTOMAGO FIGADO INTESTINOS Dr. Mario Pontes de Miranda. — ex-int. do Serviço de DOENÇAS DA NUTRIÇÃO do Hosp. Mount Sinai de N. York — PASSEIO, 70.

DR. SALVIO MENDONÇA
Doc. da Fac. Esp. em Berlim e Vienna. Estomago, Intestinos, Figado, Pancréas, Gl. endocrinas, Diabetes, Gotta, Obesidade, Magreza (cra. do emmag. e engorda. Lab. de pesq. e pr. func. Ed. Odeon, 8º, s. 816. 22-64-98, 3 ás 6.

DR. VILLELA PEDRAS
Ap. Digestivo — Nutrição — Ondas curtas. B. Ayres, 70 — 5º andar. Tels. 23-6254 e 27-3135.

Parto e molestias das senhoras

Dr. Camacho Crespo — Rua Conde Bomfim, 577 — Tel.: 48-1171.

Dr. Miguel Feltosa - Da S. Casa— R. Frei Caneca, 11 — 22-64-71.

DR. F. CARVALHO AZEVEDO
—Avenida Almirante Barroso, 11 1º (das 5 ás 7 hs.). Tel: 22-6024

DR. ASDRUBAL ROCHA
Da Policlinica Geral. Molestias de Senhoras, Diarthermia. Assembléa, 98, 8º, S 88. Ed. Ranitz, 13, ás 17. T. 22-0813

Dr. João de Alcantara
Cirurgia. Mol. de Senhoras—Vias urinarias — Edif. Rex — S. 919 Tel.: 42-0815 — de 1 ás 5 horas

Prof. Arnaldo de Moraes
Molestias e operações de Senhoras e partos. R. Rodrigo Silva, 14-5º — Res.: R. Princeza Januaria, 12 — Flamengo.

DR. ALOYSIO MORAES REGO
Assis. Faculd. e da Pol. Botaf Ondas curtas. Ed. Nilomex (esp Castello), 9º, s. 913, 3 hs. Tels. 22-9738 e 27-4103.

Pelle e syphilis

Dr. F. Terra — Prof. da Fac. de Med. Uruguayana, 22, ás 14 hs. Consultas: 3ªs, 5ªs e sabbados.

DR. A. F. DA COSTA JUNIOR — Docente e Assis. da Fac. — Rodrigo Silva, 7 (16 ás 19 hs.).

DR. JOAQUIM MOTTA
Da Ac. de Medicina — Physiotherapia — Raios X — R. Rodrigo Silva, 34-A—Tel. 22-7165.

Olhos, garganta, nariz e ouvidos

Dr. Raul David Sanson — R. São José, 43, das 3 ás 6. T. 23-0703.

Dr. Joaquim de Azevedo Barros — Republica do Perú, 70-3º. — Res.: T. 26-0503 — 3 ás 7 horas.

Prof. Cesario de Andrade
OLHOS - GARGANTA, NARIZ E OUVIDOS
Av. Rio Branco, 127 - 1º — 2 ás 6 hs.

Dr. Aristides Guaraná Fº.
Olhos, Ouvidos, Nariz e Garg. Das 3 ás 6. — Tel.: 23-3332. — Travessa Ouvidor n. 5.

DR. ALVARO COSTA
Rua 7 de Setembro, 88-2º, das 3 ás 6 horas. — Tel.: 42-1065. — Res.: Tel.: 27-0830.

Garganta, nariz e ouvidos

DR. MILTON DE CARVALHO—
OUVIDOS, NARIZ e GARGANTA. — Medico-adjunto do Serviço do DR. PAULO BRANDÃO, no Hosp. S. Frcº. de Assis. L. Carioca, 5, 6º and. (Edif. Carioca); Tel.: 22-0209.

DR. ANTONIO LEÃO VELLOSO
Livre docente da Universidade. Chefe de Clinica da Policlinica de Botafogo — R. Uruguayana, 85/87. — Salas 42/43 — Das 14 ás 16 horas. — Tel.: 23-3279.

DR. CARNEIRO DE SOUZA
Ouvidos, nariz e garganta. A's 3 hs. R. S. José, 85-4º. T. 22-6547.

DR. ALAYR SILVEIRA
Especialisado nas creanças. Da D. Hygiene Infantil. Assembléa, 61, 2ªs., 4.ªs e 6.ªs das 16 ás 18,30.

Cirurgia esthetica

DR. PIRES Correcção de rugas, seios e cicatrizes. Cura dos pellos do rosto. Tratamento das pelle e cabellos. P. Floriano, 55-6º. — T. 22-0425.

Dentistas

DR. PLINIO SENNA
Exames clinicos e aos Raios X dos fócos dentarios; trat. pela Electrotherapia e cirurgia com conservação dos dentes, resultado garantido. Anestesias regionaes e geraes para os casos indicados com assist. medica. Inst. de Estomatologia completo: R. Ouvidor, 162, 7º

DR. OCTAVIO C. GONÇALVES
Pyorrhéa
Cirurgia dos Maxilares.
Rua 7 de Setembro n. 145.

SEM FIO

DEPARTAMENTO DE PROPAGANDA DO BRASIL

Supplemento musical organizado para a "Hora do Brasil" pelo Departamento de Propaganda do Brasil.

1) O dia do Brasil. 2) "Capricho" — Batuque de Carolina C de Menezes. Sólo de piano pela autora. 3) Actualidades. 4) "O palhaço o que é" — Samba de Paulo Barbosa e Alcebiades Barcellos. Canto por Carlos Galhardo. Ao piano Carolina C. de Menezes. 5) Noticiario. 6) "Mineiro" — Batuque de Carolina C. de Menezes. Ao piano a autora. 7) Chronica — pelo professor Pedro Mattos. 8) "Você não jurou" — samba de A. Barcellos e Armando Marçal. Canto por Carlos Galhardo. Ao piano Carolina C. de Menezes. 9) Noticiario. 10) "Carioca" — Batuque de Carolina C. de Menezes. Sólo de piano pela autora. Das 7,30 ás 7,45 — Em esperanto — 1) Explicação sobre a musica a ser irradiada. 2) "Não ha de que" — samba de Alberto Ribeiro e Alcebiades Barcellos. Canto por Carlos Galhardo. Ao piano Carolina C. de Menezes. 3) Noticiario. 4) "Paulista" — Batuque de Carolina C. de Menezes. Ao piano a autora. 5) Através do Brasil.

AS IRRADIAÇÕES DE HOJE

Radio Nacional
(Onda de 306 metros)

A's 6,15 — Hora de gymnastica. A's 8 — Informações. A's 6 — Programma dos garotos. Das 7,30 ás 11 horas — Programma de studio.

Radio Club
(Onda de 345 metros)

Das 7,30 ás 9,30 da noite — Programma de studio. A's 9 — Chronica. Das 10 ás 10,30 — Caixinha de musica. Das 10,30 ás 11 — Conferencia do Argollo.

Radio Educadora
(Onda de 260 metros)

Das 10 ao meio-dia — Carnet da PRB 7 e programma variado. Das 2 ás 3,30 — Lunch sonoro. Das 3,30 ás 4 — Musica variada. Das 6 ás 6,45 — Programma variado. Das 6,45 ás 7,30 — Hora do Brasil. Das 7,30 ás 9 — Discos. Das 9 ás 11 — Programma de studio.

Transmissora Brasileira
(Onda de 245,9 metros)

A's 10 — Discos. A's 10,30 — Informações. A's 10,35 — Programma variado. Ao meio-dia — Informações. A's 12,05 — Supplemento musical. A's 3 — Intervallo. A's 5 — Cock-tail musical. A's 6,15 — Hora feminina. A's 6,45 — Hora do Brasil. Das 7,30 ás 10 — Programma de studio. A's 10 — Hora medica do Brasil.

Ministerio da Educação
(Onda de 384,6 metros)

Ao meio-dia — Hora certa, informações e supplemento musical. A's 5 — Hora certa e quarto de hora infantil da PRA2. A's 6,15 — Jornal dos professores. A's 6,45 — Hora do Brasil. A's 7,45 — Hora certa, informações e supplemento musical. A's 8 — Palestra sobre "Colonias de Ferias" do dr. João de Camargo. A's 8,30 — "Através dos livros" — Resenha bibliographica pelo professor Roberto Seidl. A's 9 — Programma de trechos de operetas.

Radio Ipanema
(Onda de 280 metros)

Das 9 ás 9,30 — Curso de educação physica. Das 9,30 ás 11 — A voz de Copacabana. Das 11 á 1 — Supplemento musical do almoço. De 1 ás 2 — Programma variado. Das 5 ás 6 — Hora argentina. Das 6 ás 6,45 — Programma de musicas ligeiras. Das 6,45 ás 7,30 — Hora do Brasil. Das 7,30 ás 8 — Supplemento musical do jantar. Das 8 ás 11 horas — Programma de studio. A's 9 — Chronica.

Radio Cruzeiro do Sul
(Onda de 221,9 metros)

A's 9 — Hora juvenil. A's 10 — Informações e programma variado. A's 11 — Discos. Ao meio-dia — Almoço musicado. A' 1 hora — Supplemento musical. A' 1.30 — Intervallo. A's 5,30 — Hora da Broadway. A's 6,45 — Hora do Brasil. A's 7,30 — Discos. A's 8 — Hora H. A's 9,30 — Rêde verde amarella — S. Paulo que fala. A's 10 — Hora certa pelo carrilhão do mosteiro de São Bento e programma variado. A's 10.30 — Boa noite da rêde verde amarella e programma variado.

Radio Club Fluminense
(Onda de 227,2 metros)

Das 10 ás 11,30 — Musicas variadas. Das 11,30 ao meio-dia — Musicas seleccionadas. Das 6,45 ás 7,30 — Transmissão da Hora do Brasil. Das 7,30 ás 9 — Musicas variadas. Das 9 ás 11 — Musicas seleccionadas.

OFFICIAES QUE SE APRESENTARAM AO D. P. E.

Apresentaram-se ao Departamento do Pessoal, os seguintes officiaes:

Por motivo de transito:

Coronel Amadeu Carneiro de Castro, do 27º B. C., por ter vindo do Rio Grande do Sul, em virtude de promoção e classificação no 27º B. C., ficando em gozo de transito;

Capitão Jacyntho Dulcardo Moreira Lobato, do S. G. E., por ter sido posto á disposição da 1ª D. I., afim de ser encarregado de determinação de postos geographicos em São Borja e seguir destino;

Primeiro tenente Felix Toja Martinez, da 2ª Bda. A., por ter sido desligado da 1ª Bda. A., designado assistente da 2ª Bda. A e seguir destino;

Segundo tenente Francisco Alves Filho, convocado, do 12º R. I., por ter vindo de P. Alegre, por effeito de sua designação para delegado da 34ª zona da 8ª C. R., achando-se em transito;

Aspirante a official Raul Silva de Souza, veterinario, do 6º B. C., por conclusão de transito e seguir destino;

com permissão nesta capital:

Capitão Alberto de Mattos Silva, de administração, do S. F. da 4ª R. M., por ter vindo do Juiz de Fóra com permissão;

Primeiro tenente dr. Antonio Muniz de Aragão, medico, do H. M. da 2ª R. M., por ter de regressar a esse estabelecimento, de onde veio com permissão;

Segundo tenente Candido Carvalho Cruz, do IVº R. C. D., por ter vindo em gozo de ferias, que terminam a 12 do corrente;

por outros motivos:

Tenentes coroneis — Felicissimo Cardoso, I. G., por ter sido nomeado chefe do S. C. T. e assumido as funcções; João Damasceno Marques Dias, do 5º R. I., por ter de voltar a Lorena e dahi seguir para São Paulo, afim de presidir um C. E. J.; Cicero Costard, I. G., do S. F. da 5ª R. M., por ter sido exonerado do S. C. T. e deixado a chefia do mesmo;

Majores — Telemaco de Paula Rodrigues, de cavallaria, por ter vindo de Matto Grosso e ter passado para a reserva de 1ª linha; dr. Arsenio de Arvellos Espinola, medico, do H. M. de Florianopolis, por ter sido julgado apto em inspecção de saude; Emilio Rodrigues Ribas Junior, do 1º R. M., por conclusão de ferias e ter sido designado para a E. E M.; João Reif de Paula, do 5º R. I., por ter de seguir destino; Hugo Affonso de Carvalho, de engenharia, por ter sido transferido do Q. S. para o Q. O., sendo classificado no 2º Btl. de Pontoneiros;

Capitães — dr. Humberto Perretti, medico, do btl. Escola, por ter obtido permissão para ir a São Paulo em gozo de ferias; Hildebrando Sarmento, do Q. S. de I., por ter sido designado para servir na C. C. R. e transferido para esse quadro; Theophilo Amadeu Diniz, do E. M. E., por ter obtido permissão para gosar parte de suas ferias em Bello Horizonte; Oswaldo Menna Barreto, do 9º R. C. I., por ter obtido 15 dias de dispensa do serviço e permissão para permanecer nesta capital; Landry Salles Gonçalves, do 2º B. C., por ter sido transferido para esse Btl.;

Primeiro tenente Cyro Martins Nunes, do 1º G. O., por ter sido nomeado ajudante de ordens do general Collatino Marques;

Segundos tenentes — José Fragomeni, do R. A. M., por ter regressado de São Gabriel, onde se achava em gozo de ferias; da reserva, convocado, Manoel Neves, da D. 1, por conclusão de ferias relativas a 1935.

ACADEMIAS & ESCOLAS

ESCOLA POLYTECHNICA

Cursos equiparados — Os docentes livres, que desejarem no presente anno fazer cursos equiparados, deverão requerer ao director até 31 do corrente. As petições deverão indicar qual o programma a seguir e o numero maximo de alumnos que deseja leccionar.

Exames de hoje:

Physica — Prova pratica de exame vago ás 9 horas, para os alumnos Adriano Corrêa Marques, Altamir Correia Moreira, Altino Machado Silva, Antonio Carlos Brandão, Antonio Lage Machado Costa, Alberto Lelio Moreira, Aristides Barreto Netto, Eduardo Secades, Eli de Abreu Lima, Francisco dos Santos Furtado Nunes, Herondino Werner, Heitor Lopes Correia, José de Oliveira Fonseca, Leda Araujo de Mattos, Luiz Gomes da Costa, Newton Ribeiro Salgado, Octavio Sá Lessa, Odilon da Rocha e Souza e Raul Costallat.

COLLEGIO MILITAR DO RIO DE JANEIRO

Exames de amanhã, 20:

1º anno — Historia da civilização — 1º turno, ás 9 horas — Oral para os seguintes alumnos ns. 84 — 146 — 148 — 821 — 880 946 — 1587 — 1601 — 1658 — 1665 1718 — 1725 e para completar a global de 935, os de ns. 552 — 1249. Banca: drs. Dulcidio, Maurillo e Paes Leme.

2º anno — Historia da civilização — 1º turno, ás 9 horas — Oral para os seguintes alumnos ns. 37 — 81 — 126 — 181 — 541 — Banca: drs. Dulcidio, Maurillo e Paes Leme.

2º anno — Historia da civilização — 2º turno, á 1 hora — Oral para os seguintes ns. 648 — 823 — 875 — 908 — 912 — 936 1120 — 1144 — 1330 — 1592 — 1604 — 1626 — 1669 — 1708 — 1709 — 1719 — 1722. Banca: drs. Dulcidio, Maurillo e Paes Leme.

2º anno — Arithmetica — ás 9 horas — Prova escripta — Ultima chamada. Banca: drs. Cintra, Serra e Agricola.

2º anno — Francez — 1º turno, ás 9 horas. Oral para os seguintes ns. 37 — 298 — 576 — 634 — 648 — 696 — 705 — 828 850 — 907 — 1002 — 1043 — 1134 1442 — 1526 — 1538. Banca: drs. Coutinho, Pimentel e Duarte.

2º anno — Francez — 2º turno á 1 hora — Oral para os de numeros 1557 — 1563 — 1568 — 1588 — 1603 — 1604 — 1605 — 1615 — 1627 — 1633 — 1648 — 1668 — 1677 — 1687 — 1705 — 1708 — 1712 — 1715. Banca: drs. M. Coutinho, Pimentel e Duarte.

2º anno — Portuguez — ás 9 horas — 1º turno — Oral para os de ns. 352 — 430 — 592 — 822 875 — 892 — 1362 — 1431 — 1452 1462 — 1663 — 365 e para completar a global de 1935, os seguintes de ns. 343 e 1662. Banca: drs. Alcides, Leal e Alonso.

3º anno — Inglez — 1º turno, ás 9 horas — Oral para os seguintes alumnos ns. 174 — 181 198 — 337 — 411 — 517 — 852 857 — 912 — 918 — 936 — 939. Banca: drs. Weaver, Ibiapina e Alcides.

2º anno — Inglez — 2º turno á 1 hora — Oral para os seguintes alumnos ns. 949 — 1043 — 1196 — 1534 — 1548 — 1553 — 1569 — 1645 — 1657 — 1680 — 1719 — 1745. Banca: drs. Weaver, Ibiapina e Miragaya.

3º anno — Portuguez — 1º turno, ás 9 horas — Oral para os seguintes alumnos ns. 802 — 803 809 — 969 — 1455 — 1516 — Ultima chamada. Banca: drs. Alcides, Leal e Berillo.

3º anno — Francez — ás 11 horas — Oral para os seguintes alumnos ns. 143 — 241 — 1105 354 — 1505 — 1023 — 1471 — 1436 — 910 — 308 — 1410. Banca: drs. M. Coutinho, Anthero e Milton.

4º anno — Inglez — ás 9 horas — Prova escripta — Ultima chamada. Banca: drs. Americo, Miragaya e Fenelon.

6º anno — Physica e chimica — As 9 horas — Prova escripta — ultima chamada — Banca: drs. Djalma, Barreto Pinto e Veltoso.

— Aviso — Estão sendo chamados com urgencia, á secretaria deste collegio, os seguintes alumnos ns. 787 — 1736 — 1306 — 1410 — 802 e no gabinete do capitão ajudante, os seguintes de ns. 1331 — 1210 — 186 — 130 — 32 — 99 e 1022.

FACULDADE DE DIREITO DA UNIVERSIDADE DO RIO DE JANEIRO

CURSO COMPLEMENTAR

Chamada para os exames oraes, hoje, 19, ás 3 horas:

Historia da civilização — Commissão examinadora — Professores Raja Gabaglia, Oscar Tenorio e Candido Oliveira Netto.

Alumnos: Celso da Rocha Miranda, José de Paula Tostes, Ramildo Vianna Dias, Waldyr Luzia de Oliveira, Lafayette Martins Ferreira Filho, Paschoal Patti Sobrinho, Yamandú Efrain Fischer Brittos e Milton Mariano Costa.

— Chamada para amanhã, 20, ás 3 horas:

Economia e estatistica — Commissão examinadora: professores João Cabral, Joaquim Pimenta e Oscar Tenorio.

Alumnos: Celso da Rocha Miranda, Lafayette Martins Ferreira Filho, Manoel Gomes Maia, Paschoal Patti Sobrinho, Ramildo Vianna Dias, Waldyr Luzia de Oliveira e Milton Mariano Costa

Syndicato dos Jornalistas Profissionaes

Em terceira e ultima convocação, reuniu-se, hontem, ás 8 horas da tarde, em assembléa geral, o Syndicato dos Jornalistas Profissionaes.

Aberta a sessão pelo sr. Nestor Guimarães, respectivo presidente, solicitou elle á assembléa que indicasse, de accordo com os estatutos, o nome de um socio, estranho á directoria, para dirigir os trabalhos.

O sr. Armando Peixoto, presidente que acaba de terminar o mandato, leu o relatorio de sua gestão, o qual foi approvado unanimemente.

Foi em seguida procedida á leitura da exposição do thesoureiro, sr. Osmundo Pimentel, assim como do parecer da commissão fiscal, approvando essas contas, sendo tudo homologado, por unanimidade, pela assembléa.

A mesa deixou de acceitar uma indicação do thesoureiro por ser contrario a isso o paragrapho 1º do art. 12 dos estatutos.

A sessão foi levantada, depois de vastamente ventilados todos os assumptos referidos pelo edital de convocação, cerca de 8 horas da noite.

DECLARAÇÕES

Ainda as Irregularidades do Serviço de Classificação de Algodão

Discurso pronunciado na Camara na sessão de 15 do corrente pelo Deputado Moacyr Soares Barbosa

Sr. presidente, o *Jornal do Commercio*, de 5 do mez em curso, publicou a resposta, do dr. João Mauricio de Medeiros, director de Plantas Texteis do Ministerio da Agricultura, ao discurso que em novembro ultimo proferi desta tribuna, criticando as irregularidades que se têm verificado no serviço de Classificação de Algodão, nas praças do Norte.

No discurso a que me refiro focalizei as irregularidades no serviço de Classificação do Algodão, das praças do Norte, apontando todos os inconvenientes e perigos decorrentes do fornecimento de certificados de classificação em desaccordo com a mercadoria e conclui solicitando do sr. ministro Odilon Braga, a abertura de rigoroso inquerito sobre os factos concretos a que alludi.

Surprehendido com a publicação a que alludo em que o director de Plantas Texteis se permitte fazer affirmativas contrarias a factos publicos e notorios e, ainda, se lembra de fazer humorismo com um assumpto de tamanha relevancia, estou com a impressão de que s. s. justifica as inexplicaveis irregularidades verificadas a cada momento no serviço sob sua direcção.

S. s. permitte-se fazer affirmativas contrarias a factos publicos e notorios quando diz que "— naturalmente o informante do nobre deputado, etc."

Ora, sr. presidente, arbitragem não é classificação, nunca foi em terra alguma, e sim reclassificação. E só se reclassifica uma mercadoria quando sobre ella existem duvidas, o que só succede com o algodão classificado no Norte pelas repartições, subordinadas á Directoria de Plantas Texteis.

Affirmei e reaffirmo agora, com a responsabilidade de representante do commercio, que todo o algodão do Norte só é vendido sujeito á arbitragem ao passo que *nenhum* fardo de algodão paulista é vendido no estrangeiro sujeito a essa clausula.

E por que? Porque os certificados de classificação expedidos pelas repartições contrôladas pela Secretaria da Agricultura do Estado de São Paulo inspiram confiança absoluta em todas as praças, ao passo que os certificados expedidos pelas repartições subordinadas ao Ministerio da Agricultura nada valem nas praças estrangeiras e, peor que isto, são inquinados de documentos falsos.

O sr. Arlindo Pinto — Facto gravissimo!

O sr. Ferreira Lima — E' lastimavel.

O sr. Figueiredo Rodrigues — No petroleo, é o que se sabe: no algodão, é o que se está vendo...

O SR. MOACYR BARBOSA — Em resumo: os certificados da Secretaria da Agricultura de São Paulo são a expressão da verdade e valem tudo e os certificados do Ministerio da Agricultura do Brasil são todos suspeitos e não valem nada. Se isto é motivo do orgulho para os brasileiros paulistas e para o titular da Secretaria da Agricultura de São Paulo é, para nós, brasileiros de outros Estados, e deve ser tambem para o exmo. sr. dr. Odilon Braga, causa de grande tristeza, de profundo pezar.

S. s. permitte-me, ainda, contestar a boycottagem dos algodões do Norte allegando que a exportação augmentou e recorre a estatisticas. Ignora o director de Plantas Texteis, porventura, que o Brasil exporta ferro velho, trapos, residuos, etc., etc.?

O algodão do Norte vende-se. Vende-se porém sujeito á arbitragem nas praças estrangeiras e por preços multissimo inferiores aos alcançados pelo similar paulista.

Que a boycottagem é um facto só s. s. contesta.

Quando affirmei que o algodão do Norte está sendo boycottado em todos os centros consumidores o fiz estribado nas numerosas reclamações e queixas que a cada momento me eram feitas. E para que o director de Plantas Texteis nenhuma duvida tenha mais a respeito, permitto-me lêr alguns topicos das cartas que ao Syndicato de Corretores de Mercadorias foram dirigidas pelos commerciantes e industriaes do Rio de Janeiro:

DO DEPUTADO VICENTE DE PAULO GALLIEZ — "Referindo-nos no officio desse prestigioso Syndicato, solicitando a minha intervenção para que sejam cessadas as irregularidades, que ultimamente se vêm verificando de fórma assustadora, nos certificados de classificação de algodão, devo informar que entreguei o referido officio pessoalmente ao sr. ministro da Agricultura, sr. Odilon Braga, que me prometteu tomar immediatas e energicas providencias para que seja restaurada a indispensavel confiança de todos os interessados em negocio de algodão naquelle importante Serviço a cargo do Ministerio da Agricultura".

DA COMPANHIA FIAÇÃO DE TECIDOS "COMETA" — Temos tido innumeras vezes opportunidade de verificar a inteira procedencia das allegações feitas por esse Syndicato ao exmo. senhor ministro da Agricultura contra as facilidades e defeitos da classificações officiaes. Basta vêr a differença que existe entre a classificação estadual do algodão paulista e a federal do algodão nortista, para se sentir a necessidade de uma padronização geral e de um rigor mais effectivo, para que não esteja toda a economia algodoeira do paiz, a soffrer constantemente, as consequencias de classificações instaveis e variadas no seu criterio aferidor."

DA COMPANHIA INDUSTRIAL SANTO AMARO — "A campanha encetada por esse novel e já victorioso Syndicato, que v. s. tão dignamente preside, é das mais uteis, pois as diversidades que muito estranhavel e incabivelmente se notam nas classificações de algodão do nosso paiz, são, com excepção das procedidas no Estado de São Paulo, de tal maneira berrantes, que duas unicas providencias cabem aos fabricantes tomar: se abastecerem completamente, como já vem sendo feito por varios, sómente com os algodões paulistas, ou só comprarem os generos das demais procedencias, especialmente de determinadas praças do norte, á vista da mercadoria, visto como, é commum se notar nesses generos, entre as classificações de certificado e o legitimo typo do producto, uma differença de 2 a 3 pontos, além de outras irregularidades, em materia de fibra!!!

A opportunissima e patriotica campanha movida por esse Syndicato, e ora corroborada pelo discurso do deputado Moacyr Soares Barbosa, deve merecer os applausos de todos os bons brasileiros, notadamente dos que exploram a Agricultura e a Industria Textil, sendo do maximo interesse que seja proseguida com o mesmo enthusiasmo e apoiada por todos que confiam na grandeza commercial, agricola e industrial do Brasil."

DOS SRS. L. G. BICALHO & COMP. — "Applaudimos completamente a campanha desse Syndicato em pról da melhoria do serviço de classificação de algodão, que está sendo feito de maneira lamentavel, como temos verificado em quasi todos os lotes recebidos, cujos certificados de classificação não correspondem em absoluto com as caracteristicas do producto classificado. Tal irregularidade que innumeros prejuizos causam a todos que têm necessidade de se louvarem na classificação official, precisa e deve ser corrigida a bem da moral administrativa, e para que tal fim seja conseguido damos nossa inteira solidariedade á louvavel campanha em que se acha empenhado esse Syndicato."

DAS FABRICAS UNIDAS DE TECIDOS, RENDAS E BORDADOS S. A. — "Não queremos deixar passar a occasião para manifestar a satisfação que nos causou a sua attitude perante as autoridades publicas. Como compradores e consumidores que somos, principalmente do algodão nortista, bem conhecemos a necessidade de urgente de medidas tendentes á moralização da classificação do algodão nortista, não só para a protecção do consumidor nacional, como tambem para manter o bom nome do Brasil no estrangeiro."

DA COMPANHIA NACIONAL DE TECIDOS NOVA AMERICA — "Sómente com uma classificação criteriosa e competente é que os negocios de algodão poderão ser realizados em bases seguras e que os nossos algodões poderão alcançar no estrangeiro o conceito que na verdade merecem. As más classificações só nos trazem, e só nos poderão trazer, descreditos e aborrecimentos, a par de prejuizos moraes e materiaes."

DA COMPANHIA FABRICA DE TECIDOS SÃO PEDRO DE ALCANTARA — "Cumpre-nos trazer a v. ex. o nosso applauso á campanha em boa hora encetada por esse Syndicato contra a irregularidade com que é feito o serviço de classificação de algodão nas praças do norte do paiz, irregularidade essa que tantos prejuizos e aborrecimentos nos tem causado."

DA COMPANHIA INDUSTRIAL SÃO LUIZ — "As providencias que a comprovada falta de cuidado com que são feitas as classificações de algodão nas praças do norte exige, urgentes e rigorosas, é de esperar venham pôr cobro á vexatoria posição a que levaram, em praças estrangeiras, o producto nacional, evitando, outrosim, os grandes inconvenientes e dissabores ora communs, entre commerciantes e industriaes."

DA COMPANHIA PETROPOLITANA — "Acompanhando ha longos annos a evolução do commercio de algodão em rama, estamos por demais desilludidos pelas medidas que assegurem a sua perfeição, no entretanto, é obvio esperar da energia inicial desse novo syndicato grandes esforços no sentido de conseguir moralizar a execução das leis e regulamentos existentes em outros mais perfeitos e, se de tal emprehendimento algum beneficio resultar, estarão de parabens a industria textil e a propria economia brasileira."

DA COMPANHIA PROGRESSO INDUSTRIAL DO BRASIL — "Na nossa qualidade de industriaes algodoeiros bem sabemos os prejuizos que as fabricas soffrem pelas irregularidades frequentes apontadas na classificação do algodão, e avaliando a influencia das mesmas irregularidades no commercio de exportação, e, por consequencia, na inteira economia do paiz. Applaudimos, portanto, a iniciativa desse syndicato, e fazemos votos para que a mesma possa alcançar os resultados almejados, e que consideramos realmente necessarios no interesse seja da Agricultura, seja da Industria e do Commercio Brasileiro."

DOS SRS. FERREIRA GUIMARÃES & CIA. — "Mandando-lhes os nossos applausos, vimos lhes dizer que, se conseguirem o que pleiteam, terão realizado uma grande conquista, que prestará á industria textil nacional, o mais relevante serviço."

DA COMPANHIA DE FIAÇÃO E TECIDOS CORCOVADO — "Fazemos votos, para que esse movimento surta o effeito desejado, afim de pôr termo ás deploraveis irregularidades na classificação que tão prejudiciaes têm sido á industria da fiação. Salientando o telegramma dirigido ao exmo. sr. ministro da Agricultura, expondo as graves irregularidades da classificação de algumas partidas de algodão recentemente aportadas no Rio de Janeiro, congratulamo-nos com v. s. pela fórma clara e justa como revela os motivos que levam esse syndicato a tal gesto e sentiremos a maior satisfação se sérias providencias forem tomadas por aquelle illustre titular no sentido de moralizar na medida do possivel a selecção dos typos de algodão que tanto vêm perturbando os serviços technicos e fabris, pela sua inferior classificação."

DA COMPANHIA FIAÇÃO DO RIO DE JANEIRO S. A. — "A campanha desse Syndicato para a moralização do Serviço de Classificação do Algodão merece ter o apoio da industria textil, a principal victima da deficiencia daquelle serviço."

DOS SRS. MANIH ABOUD & CIA. — "Agradecendo, cabe-nos dizer que nos merece toda a sympathia a campanha encetada por esse Syndicato em pról da moralização do Serviço de Classificação do Algodão nas praças do Norte e aproveitamos a opportunidade para hypothecar-lhe a nossa solidariedade desejando que os seus esforços sejam coroados do mais completo exito."

DA COMPANHIA PROGRESSO DE VALENÇA — "Felicita esse Syndicato pela campanha que vem movendo no sentido de ser melhorado o serviço de classificação de algodão nas diversas praças do Norte do paiz, e hypotheca o seu completo apoio a tão benefica iniciativa."

DA SOCIEDADE ANONYMA COTONIFICIO GAVEA: — "Tratando-se de uma iniciativa que ha muito tempo vinha se impondo e já pugnada em reunião do Centro Industrial de Fiação e Tecelagem pelo nosso director, sr. Adriano Gonçalves Fernandes, como uma medida imperiosa, é de esperar que esse Syndicato encontre da parte dos poderes publicos e todos os interessados no assumpto, o concurso e justa comprehensão necessarios á plena realização do objectivo visado."

DO THE RIO DE JANEIRO FLOUR MILLS AND GRANARIES, LIMITED (MOINHO INGLEZ) — "Agradecendo o obsequio de sua communicação, aproveitamos a opportunidade para externarmos aqui a nossa mais profunda sympathia pelo emprehendimento que tomaram a cargo, cujo exito não pomos duvida."

DA COMPANHIA AMERICA FABRIL — "A industria textil nacional, certa de cumprir um dever civico, tanto se empenhou em collaborar para a instituição do serviço official do algodão; e, depois de sua creação, não cessou a sua collaboração para a perfeita execução dos serviços, levando ao conhecimento das autoridades, praticas de facilidades contrarias aos interesses geraes."

DA COMPANHIA ALLIANÇA INDUSTRIAL — "Folgamos verificar que esse Syndicato, cumprindo as suas finalidades, está cooperando efficazmente para a melhoria dos nossos typos de "algodão."

DA FABRICA DE TECIDOS D. ISABEL — "Felicitamos a esse Syndicato pela benefica campanha feita para a melhoria do serviço de classificação do algodão."

DA COMPANHIA DE FIAÇÃO E TECIDOS INDUSTRIAL CAMPISTA — "Valemo-nos do ensejo para expressar-lhe o nosso applauso por tão util iniciativa, que tanto interessa a cultura e industria do algodão brasileiro."

DOS SRS. P. SALGADO & CIA. — "Ficamos, assim, scientes do movimento lançado pelo Syndicato em pról de uma moralização immediata dos certificados de classificação emittidos pela Directoria de Plantas Texteis, os quaes vem servindo de base, com protestos geraes e reclamações infelizmente merecidas, a todas as transacções do algodão nos mercados nacionaes. A' corrente de sympathia que esta util e corajosa iniciativa vem gerando nos meios commerciaes e industriaes do Rio de Janeiro, juntamos os nossos applausos e os nossos votos de successo. Como, porém, os erros e abusos praticados á sombra do certificado official têm uma causa unica e sobejamente conhecida, a *irresponsabilidade* do emissor, ousamos esperar que o Syndicato, aproveitando o prestigio de que se acha armado, promova junto aos poderes publicos a adopção de uma medida simples e efficiente: a autonomia da Directoria de Plantas Texteis com o direito para esta nomear e demittir os seus technicos e classificadores. Só assim ella poderá ser responsavel. Uma série de penalidades bem definidas e automaticamente applicaveis em face de provas bem provadas (por exemplo, um algodão classificado typo 5, primitivamente, e reclassificado 7, no Rio, significaria a suspensão immediata do classificador), completaria com poucos artigos e paragraphos — as medidas de combate e de extincção dos abusos."

DA SOCIEDADE ANONYMA PEDROSA JOPPERT — "Trazemos-lhe os nossos calorosos applausos pela campanha tão felizmente iniciada por esse Syndicato, em pról do aperfeiçoamento do serviço de classificação de algodão nas praças exportadoras do Norte, como uma condição fundamental para o nosso progresso como paiz productor e manufactureiro. Fazemos os melhores votos pelo exito das providencias em tão boa hora começadas por esse Syndicato, pois negociantes que somos do ramo de algodão, temos o maior interesse em vêr solucionado esse magno problema, para normalidade do commercio e da industria."

Como vê v. ex. sr. presidente, não ha duas opiniões nos meios commerciaes e industriaes do Rio de Janeiro!

S. s. permitte-me fazer humorismo quando transcreve o trecho da carta de um agricultor cearense reclamando contra o duplo criterio — rigoroso ou benevolente — com que as repartições dirigidas por s. s. classificam o algodão e conclue "que o Serviço de Classificação quasi sempre se acha entre dois fogos — dum lado os productores reclamando contra os rigores da classificação e de outro os industriaes e commerciantes a protestarem contra a benevolencia dessa mesma classificação."

S. s. faz humorismo porque a conclusão a tirar do que affirma o agricultor cearense é que o Serviço de Plantas Texteis do Ministerio da Agricultura não tem direcção e anda á matroca, sujeita ora ao rigor, ora á benevolencia dos seus funccionarios. Entre dois fogos — fogo dos *classificadores rigorosos, fogo dos classificadores benevolentes* — vivem os agricultores do Norte produzindo mercadoria de inicio desvalorizada; vivem os commerciantes pagando como typo 5 algodões classificados no Norte que a Secção Technica do Rio de Janeiro, sob sua immediata direcção, reclassifica constantemente de 6, 7 e 8; vivem os industriaes, em attritos constantes com os commerciantes; vivem emfim os milhares de desgraçados que, trabalhando nas fiações e nas tecelagens sob o regimen de empreitada, não conseguem o pão para os seus filhos só porque os classificadores da Directoria de Plantas Texteis ora são rigorosos, ora são benevolentes.

O sr. Freire de Andrade — Benevolentes relapsos.

O SR. MOACYR BARBOSA — Não procure, sr. dr. João Mauricio de Medeiros, nas "oscillações de preço do mercado algodoeiro" as causas de tamanhas irregularidades.

Em São Paulo os preços tambem oscillam e não ha reclamações. E' que em São Paulo não ha classificadores ora rigorosos, ora benevolentes, mas classificadores constantemente exactos, uniformemente justos.

Sr. presidente, pediria a v. ex. endereçasse ao sr. ministro Odilon Braga o pedido que fiz no meu discurso de novembro, para que processe a inquerito relativamente ao caso concreto que trouxe ao conhecimento da Camara e do paiz, sobre classificação do algodão no Norte.

Era o que tinha a dizer. (*Muito bem; muito bem. Palmas*).

P 24227).

Departamento da Fazenda de Minas Geraes, no Rio de Janeiro

PAGAMENTO DE JUROS

Serão pagas hoje, 19, DAS 13,30 A'S 15 HORAS, as seguintes relações de:

"CAUTELAS": — Até n. 495.

"COUPONS" de 5 o|o: — Até n. 2.623.

RIO, 19|1|1937.

ARTHUR FELICISSIMO, Superintendente

(P. 24114).

Casa no Flamengo

Aluga-se á rua Paysandu 140 — telephone 25-2495, excellente casa, amplas accommodações, todo conforto moderno; grande escriptorio bibliotheca, muito fresca, proximo banho de mar, bondes e auto-omnibus. (P 25245)

FREI FABIANO DE CHRISTO

Agradeço a graça concedida. C. A. (P 25233)

Precisa-se terreno na Gavea ou Leblon

Cartas detalhadas para Mr. Grant Williams, na portaria do Palace Hotel. Negocio directo. (P 25239)

VIUVA

Estrangeira seria e distincta, aluga sua propriedade offerece-se para tomar conta de uma residencia de familia que se ausente do Rio. Cartas para a caixa n. 48. (P 25243)

PREDIO

Vende-se um da rua Alberto de Sequeira, no Haddock Lobo, construcção moderna e solida, em centro de terreno com cinco quartos, duas salas, escriptorio, garage, etc. Preço 130:000$000; — tratar com o dr. Teixeira de Freitas; á rua do Rosario n. 183, 1º andar.. (P 25232)

PENSÃO

Vende-se uma á rua Haddock Lobo. Renda mensal 14 contos. Cartas caixa 46, neste jornal. (P 25236)

Transferencia de officiaes

Foram transferidos:

do 4º B. C. para o 4º R. I., o 1º tenente Leonel Mauricio Leão de Queiroz; e,

do 19º para o 27º B. C., o 2º tenente convocado Elias Ferreira de Mello; e,

os officiaes de administração:

1º tenente Milton de Menezes Moura, do 2º G. A. Do., para o 9º B. C.;

1º tenente Victorio Scheffer, do S. I. R. da 5ª R. M., para o Q. G. da 5ª R. M.;

1º tenente Lino Leite de Campos, do S. F. da 5ª R. M. para o S. I. R. da mesma Região;

1º tenente Benedicto de Andrade, do 9º B. C. para o 2º G. A. Do.;

1º tenente Eduardo Ludovico Bunese, do S. F. da 2ª R. M. para o S. F. da 5ª R. M.;

1º tenente Hygino Ferreira do Amaral, do S. C. T. Ex. para o S. S. M. da 4ª R. M.;

2º tenente Annivaldo Barroso Bernardes, do H. M. da 4ª R. M. para o 1º R. A. M.; e,

aspirante a official José Collares Bezerra, do 3º B. C. para o 1º G. O.

Permissões concedidas

Concedeu-se:

ao capitão Luiz Gomes do Nascimento, da 1ª B. I. A. C., gosar, em S. João da Barra (Estado do Rio de Janeiro), os 15 dias de dispensa do serviço que obteve;

ao 2º tenente de administração Plinio Pereira de Abreu, do E. M. I. da 2ª R. M., 8 dias de dispensa do serviço, para desconto nas férias futuras e permissão para gosal-os nesta capital; e,

ao soldado Altino Rodrigues Machado, do R. A. N., permissão para ir a Sapucaia (Estado do Rio de Janeiro), durante a dispensa do serviço que lhe foi concedida.

Classificação de officiaes

Foram classificados, por necessidade do serviço, os seguintes primeiros tenentes de administração, recentemente promovidos: Almerindo Fernandes Cardoso, no S. S. M. da 3ª R. M.; Bavani Medeiros, na 4ª B. I. A. C., Mario Medeiros, na 4ª B. I. A. C.; Manoel Mario de Barros, no 10º R. C. I.; Alziro de Lima Agueiro, no S. F. da 9ª R. M.; e, Lourival Golçalves de Almeida, no 1º R. C. D.

Exclusão de atiradores

Pelo commandante da 1ª Região, foram excluidos da escola do soldado do T. G. n. 37, os seguintes atiradores Alcione Olsos Cosenza de Mesquita, Aldiminton de Magalhães Lyrio, Appolon Fanzeres, Bernard de Figueiredo Abreu, Humberto Furtado de Mendonça Pentagua, Isaias Alves de Almeida, Leonor Cardoso de Araujo, Luiz Soares dos Santos Nobre, Mario Ferreira Coelho, Osmar dos Santos, Salvador Lyrio Peixoto, Cesar Corynthо de Hollanda e Jefferson Galligher.

REVISTAS

"I. S. P."

Recebemos o n. 1 da revista "I. S. P.", boletim da Inspectoria dos Serviços Publicos de São Paulo, de dezembro de 1936.

"IDORT"

Recebemos o n. 60, de dezembro de 1936, de "Idort", orgão do Instituto de Organização Racionaldo Trabalho, de S. Paulo.

"GAZETA CLINICA"

A publicação medica paulista, "Gazeta Clinica", n. 11, de novembro de 1936, está em nossas mãos.

CLUB MILITAR

A Directoria do Club, por conveniencia do serviço, resolveu:

a) substituir, gratuitamente, todas as carteiras dos socios, as quaes, d'ora avante, não poderão perder a sua qualidade de intransmissiveis;

b) crear um cartão de ingresso para as pessoas das familias dos socios.

Solicita encarecidamente a todos os socios o obsequio de apresentar, por occasião da troca da carteira a acquisição dos cartões, duas photographias suas e de cada pessoa da familia que fôr inscripta no livro de registro (photographias 3x4). Outrosim, que haja a maior brevidade na troca das carteiras e acquisição dos cartões.

(Assignado) Ten. Cel. João da Rocha Maia
Director-Secretario

(4136)

ANNUNCIOS

Sua machina de costura tem defeito?

O MELLO concerta a domicilio tambem colloca mesas novas tel. 48-0893. (P 25273)

GUARDA-LIVROS

Balanços e escriptas avulsas, em termos legaes; correspondencia em inglez ou portuguez. Resposta a caixa 47. (P 25240)

PETROPOLIS

Transfere-se a familia de alto tratamento por preço vantajoso, o contrato de aluguel para a temporada de verão do magnifico e confortavel predio da Avenida Koeller, 144, mobilado, com grande garage, parque e todas as dependencias. Trata-se com Osorio no Edificio d'A NOITE 9º andar — salas 914|15. Telephone 23-3365. (P 25246)

Lancha com cabine

Vende-se optima, com 7 metros de comprimento, por preço de occasião — Edificio Odeon — 10º andar sala 1014 — Telephone 22-0693. (P 25280)

SITIOS

Em Campo Grande, para recreio e para renda. Informações de 20 ás 22 horas em 27-2257. (P 22835)

MACHINAS

Prensas excentricas, tornos para repuxar, revolver, limador aplainando 45 cts. Vendem-se á rua Jorge Rudge, 96. (P 25266)

Concertos de Radios

A domicilio. Qualquer marca. Laboratorio de Radio. Praça Olavo Bilac, 7 — Tel. 23-5583. (P 25290)

APARTAMENTOS MOBILADOS

Com 2 ou 3 quartos independentes, sala de jantar, banheiro e cozinha, telephone, café pela manhã, roupa de cama, enceramento e serviço completo, proprio para dóis casaes ou tres senhores. Hotel Mem de Sá — Invalidos canto da avenida Mem de Sá — Tel. 22-9930. (P 25288)

V 8 luxo 1935 e 1936

Vendem-se ambos. Optimas condições á rua Pereira da Silva 35, tel. 25-1823. (P 25297)

FAZENDA

Pretendo comprar uma, pequena perto de E. de Ferro e rodovia. Cartas para esta redacção a 25286. (P 25286)

Machina de costura Pfaff

Vende-se 1 moderna, 3 mezes de uso, occasião. Rua S. Francisco Xavier 574 — Maracanã. (P 25275)

Basset ou paqueiros

Vendem-se 2 machos, pretos 2 mezes. Legitimos. Paula Freitas 90 Cop. (P 24219)

PRAIA LEBLON

Aluga-se um apartamento á avenida Delphim Moreira 750 — Preço 500$000. Informação na portaria e 25-3027. (P 24225)

ACTOS RELIGIOSOS

General Julio Canavarro

Palmyra Coursell de Mello e Filha, Virgilio Mello e familia (ausentes), Viuva Tupynambá e familia e Alice Lemos participam aos parentes e amigos o fallecimento do seu marido, pae, irmão, cunhado e tio, GENERAL JULIO CANAVARRO. O enterramento sairá do Templo da Humanidade, á rua Benjamin Constant, 74, hoje, dia 19, ás 9 horas, para o Cemiterio de São João Baptista. (25297)

Olga Mallet Soares

(SINHA')
(30º DIA)

Augusto Mallet Soares Junior, filha e demais parentes, agradecendo todas as manifestações de pezar que receberam por occasião do prematuro fallecimento da sua idolatrada e nunca esquecida esposa, mãezinha, irmã, sobrinha, cunhada, tia e prima, convidam seus amigos para assistirem a missa que em suffragio de sua alma, fazem celebrar no 30º dia do seu passamento, quinta-feira, dia 21, ás 10 horas, no altar-mór da egreja de São José. (P 25238)

José Teixeira de Carvalho Jor.

Sua viuva, filhos, e demais parentes, na impossibilidade de agradecerem pessoalmente, a todos que os confortaram na sua grande dôr, acompanhando o feretro, enviando corôas, cartão e telegrammas; e bem assim a todos que assistiram a missa de 7º dia, mandada celebrar pelo descanço de sua bonissima alma, hypothecam sua eterna gratidão. (P 25247)

J. M. Goulart de Andrade

(30º DIA)

Sua familia convida os parentes e amigos para assistirem a missa de 30º dia que mandam celebrar pelo descanço eterno da bonissima alma de seu inesquecivel JOSE' MARIA, hoje 19 do corrente, ás 10 horas da manhã, no altar-mór da egreja da Candelaria. (P 26205)

João Pompeu de Souza Magalhães

Plinio Pompeu de Saboya Magalhães e familia, communicam aos seus parentes e amigos, o fallecimento de seu querido pae, em Fortaleza, e convidam para a missa do setimo dia, hoje, terça-feira, 19 do corrente, ás 10 horas, na egreja do Bom Parto — Rua S. José. (P 36333)

Predial Novo Mundo

Contratos com optima collocação, vende-se. Tratar no Edificio Odeon — 10º andar sala 1014. Telephone 22-0693. (P 25260)

FOGÃO A GAZ

Vende-se 1 com 4 boccas e outro com 6, estão completamente novos á rua 24 de Maio 350. Por motivo de mudança. (P 24213)

REPRESENTANTES LOCAES

Procuram-se em todas as cidades, villas e arraiaes, do interior dos Estados; pessoas de impeccavel idoneidade. Negocio honesto e lucrativo.

Cartas com enveloppe sellado e subscriptado para a resposta a J. Monteiro da Silva R. Camerino n. 94 sob. Rio de Janeiro. (P 22841)

ARSENIATO ALLEMÃO
Adubos — Machinas
Salitre do Chile

Departamento agronomico
ARTHUR VIEIRA & CIA. LTDA.
Rua da Alfandega, 59
(P 25258)

FREI FABIANO DE CHRISTO

Agradecimentos pela graça alcançada. MARINA. (P 24200)

THEREZOPOLIS

Vende-se a casa n. 914, rua Manoel Lebrão, confortavel, nova, com garage, telephone, installação de radio, muita agua, pomar novo, terreno, 50,50 x 271 — Preço 80 contos. Facilita-se pagamento. Trata-se na mesma ou nesta cidade pelo telephone 26-0962. (P 24262)

ADMINISTRADOR

Pessoa, com pratica de lavoura e criação dando referencias, acceita mediante condições, administração de fazenda. Cartas para a caixa 4 neste jornal. (P 24203)

DANSAS MODERNAS

De salão ensinos rapidos e particulares. D. Emilia, unica preços baratos. Tel. 26-2800; rua Fernandes Guimarães 4. Botafogo; preços 10$000 a hora; 6 horas, 50$000. (P 24268)

COMPRA-SE PIANO

Com urgencia para particular, bom autor mesmo precisando alguns reparos. Tel. 48-0241. (P 24209)

TANGO ARGENTINO

Fox lento, valsa ingleza e todas as dansas modernas. Aulas particulares diarias. Praia de Botafogo, n. 412 — Tel. 26-0950. (P 25253)

PETROPOLIS

Vende-se á rua Coronel Veiga, numero 585, casa com 5 quartos, garage e demais dependencias, em terreno de 45 x 230 metros, com piscina e duas minas dagua. Trata-se na mesma. (P 22842)

EDIFICIO MILTON

Vagou-se optimo apartamento com todo conforto moderno e linda vista sobre a bahia, á praia do Russel 164-166 "Edificio Milton". Preço modico. Tratar na portaria. (P 22843)

COMPRO - PREDIO

Copacabana compramos com a maxima urgencia predios bem localizados do posto 2 ao 6, no valor de 200 á 300 contos. João Cury, rua do Carmo 60 2º andar. (P 22837)

Pulgas percevejos

Baratas, formigas e cupins, só os extingue por completo com liquido Infernal, 1|2 litro 5$; pedidos tel. 28-2428. Fabrica R. Delgado de Carvalho 58. (P 22844)

FAZENDA

A' margem da Estrada Rio-S. Paulo com 15.000 laranjeiras plantadas, parte em producção. Bom clima, optima casa — Negocio de occasião. Informações de 20 ás 22 horas em 27-2257. (P 22835)

Restauração de moveis de couro

Especialista de cortume allemão, transforma os moveis estragados e quasi emprestaveis em novos. Garantia por 5 annos. Referencias. Rua dos Arcos, 19. Recados para Gabriel pelo telephone 22-2527. (P 22848)

LEBLON

Aluga-se ou vende-se uma boa e confortavel casa em centro de terreno, medindo 12 x 20 metros, tendo varanda, duas salas e um quarto, copa cozinha, e apparelho sanitario no andar terreo.

No sobrado tres quartos e banheiro completo. Garage com quarto para empregada, chuveiro, apparelho sanitario, tanque para lavar roupa. Na rua Campos de Carvalho (antiga Dr. Delvechio) n. 70.

Informações com o sr. Rodrigues, casa Crashley. Rua Ouvidor n. 58. (P 27846)

SEU FOGÃO ESCAPA GAZ ?

O mecanico gazista Baptista concerta, limpa, pinta, gradua, reforma aquecedores e fogões economizando 20 o|o do seu capital: tel. 29-1328. (P 24224)

Casa em Copacabana

Aluga-se á rua Bulhões de Carvalho 23, posto 6; excellente residencia particular de dois pavimentos em centro de terreno mobilada ou não, para familia de tratamento. Provida de bomba dagua. Para ver diariamente das 9 ás 10 e das 14 ás 17 horas. (P 24224)

PALACIO MARMARA
Paysandú 48 - Flamengo

Alugam-se amplos e confortaveis apartamentos com 3 salas, 4 dormitorios varanda espaçosa e demais peças de esmerado acabamento, proprios para familia de tratamento.

Tratar no local. Tel. 25-2367 ou á rua do Ouvidor n. 90 — 1º andar — Tel. 23-1825 — Ramal 26. ((4172)

Fabrica de gazosas

Vendem-se uma machina para fabricação de gazosas, uma de pressão de capsulas, com capacidade para mais de 1.000 garrafas diarias e uma de lavar garrafas.

Tudo em optimo estado. Pouco uso. Ver e tratar á rua Pedro Alves n. 26, com o sr. João Barbosa. (P 25250)

VILLA ISABEL

Vende-se por 85 contos o magnif. predio da rua Visc. Santa Isabel 223, completamente reformado, situado em centro de jardim com 28 m. de frente por 47 de fundos, com 3 quartos, 2 salas e ampla garage com 2 quartos. Chaves e inform. rua José do Patrocinio, 14. (P 25256)

SELLOS AEREOS

Recebe o amigo correspondencia aerea. Venda os sellos A Pan. America. Rodrigo Silva n. 7. Tel. 22-4067, que lhe pagará o mais alto preço da praça. (P 25265)

APARTAMENTO

Aluga-se um com banheiro proprio e todo conforto possivel a um senhor só de alto tratamento. Rua São Salvador 115. Laranjeiras — Tel. 20-5626. (P 22849)

APARTAMENTOS
Edificio Urca

A' rua Marechal Cantuaria n. 386 defronte do Balneario da Urca, lado da sombra, aluga-se apartamento caprichosamente acabado, para casal ou pequena familia de alto tratamento. Tem elevadores, garage, muita agua e linda vista para toda a bahia. Omnibus a porta — Estrada Ferro-Urca e Club Naval-Fortaleza de São João. (P 22834)

FREI FABIANO DE CHRISTO

Agradeço uma graça recebida — OLGA. (P 22833)

COLLEGIOS

VISITE O COLLEGIO SYLVIO LEITE

antes de matricular seu filho ou filha. Optimas installações, efficiencia de ensino, situação admiravel, clima inegualavel — Internato, semi-internato e externato. Rua Aquidaban, 281, no saluberrimo recanto da Boca do Matto, — Meyer.

Externato — Rua Mariz e Barros, 258.

Serviço de conducção de alumnos para qualquer ponto da cidade. (4142) 71

Compra-se 1 machina de costura Singer

Qualquer estado tel. 48-0893. Geisa. (P 25274)

APARTAMENTO

Aluga-se um para familia de tratamento, á rua Oliveira da Silva, 54 — Muda da Tijuca. (P 25284)

APARTAMENTOS

Aluga-se, exclusivamente para familias, optimos e novos apartamentos á rua Andrade Pertence 37. Ver e tratar no local. (P 25267)

COLLEGIO ICARAHY
Equiparação Permanente

Passo da Patria, 156 — Nictheroy
PHONE 2253

Exames do art. 100 (maiores de 18 annos) em janeiro, 5ª série e fevereiro 3ª e 4ª Inscripção até o dia 28 de fevereiro. Admissão á 1.ª série em fevereiro. Abertura das aulas em março.

Internato, externato e semi-internato mixtos.

Tres pavilhões, praia de banho propria, campos de desportos. Conducção em omnibus.

(P 23689) 71

A VIDA COMMERCIAL

CAMBIO

MERCADO LIVRE Á VISTA

Hontem, esse mercado funccionou destituido de interesse, tendo os bancos estrangeiros declarado sacar sobre Londres a 80$000, sobre Nova York a 16$300 e sobre Paris a $760.

As lettras de cobertura, em libra, foram negociadas a 79$500 e em dollar a 16$180.

TAXAS DE TABELLAS

	A' vista	
Libras	—	80$000
Dollar	—	16$300
Marcos (register-mark)	—	[illegible]
Marcos (verrechnungsmark)	—	5$200
Marcos (Reichsmark)	6$350 a	6$360
Franco francez	$761 a	$762
Franco suisso	—	3$745
Lira	—	$800
Peso uruguayo	—	8$020
Peso argentino	4$970 a	4$980
Pesetas	—	
Lei	—	
Zloty	—	3$090
Yen (Japão)	4$660 a	4$700
Shilling austriaco	3$050 a	3$060
Corôas slovaquias	$570 a	$571
Escudos	$732 a	$745
Corôa dinamarqueza	—	3$500
Corôas suecas	—	4$140
Belgica (ouro)	2$750 a	2$760
Belgica (papel)	$550 a	$553
Florins	8$920 a	8$930
Peso chileno	—	
	90 d/v	
Libras	—	79$000
Dollar	—	16$330
Francos	$756 a	$759
	CABO	
Libras	—	80$100
Dollar	—	16$270
Francos	$762 a	$765

O Banco do Brasil operou, no mercado livre, ás seguintes taxas:

	A 90 d/v	
Londres	—	—
	A' vista	
S/Londres	—	80$100
" Nova York	—	16$300
" Paris	—	$765
" Hollanda	—	9$000
" Allemanha	—	5$200
" Hespanha	—	—
" Portugal	—	$740
" Italia	—	—
" Suissa	—	3$760
" Belgica	—	2$760
" Buenos Aires	—	5$000
" Montevidéo	—	9$000

MERCADO OFFICIAL

O Banco do Brasil affixou, hontem, para a acquisição de letras de cobertura as taxas seguintes:

DINHEIRO

	90 d/v	
Londres	—	55$000
Nova York	—	11$280
	A' vista	
Londres	—	55$700
Nova York	—	11$350
Paris	—	$527
Italia	—	—
Hollanda	—	—
Hespanha	—	—
Portugal	—	$505
Allemanha	—	3$500
Suissa	—	2$600
Buenos Aires	—	3$375
Montevidéo	—	6$180
Belgica	—	1$910
	CABO	
Londres	—	55$750
Nova York	—	11$360

O Banco do Brasil, para vendas no mercado official, não affixou tabella.

COMPRA DE OURO

Hontem, o Banco do Brasil affixou para a compra de ouro fino, 1.000 por 1.000 o preço de 18$400, por gramma.

O Banco do Brasil comprou ouro fino na quantidade seguinte:

	Grammas
Hontem	16.362,209
De 1 a 16	237.380,177
Até o dia 18	253.742,386

MERCADO DE MOEDAS

	Vend.	Comp.
Pesetas	1$000	$800
Escudos	$740	$710
Peso uruguayo	8$900	8$700
Liras	$850	$750
Franco francez	$760	$720
Franco suisso	3$850	3$400
Franco belga	$560	$520
Florins (Hollanda)	8$800	8$500
Kroners (Noruega)	3$950	3$700
Kroners (Suecia)	4$100	3$800
Kroner (Dinamarca)	3$700	3$200
Dollar americano	16$500	15$800
Dollar canadense	16$500	16$000
Yen (Japão)	5$000	4$700
Marcos	3$500	3$000
Marcos (prata)	4$500	4$000
Shilling austriaco	3$000	2$700
Corôa Tcheco Slovaquia	$600	$500
Lei (Rumania)	$120	$090
Dinar (Servia)	$400	$300
Marco (Finlandia)	$400	$350
Zloty (Polonia)	3$000	2$700
Peso boliviano	$700	$600
Peso chileno	$600	$500
Peso argentino (papel)	4$950	4$650
Sol (Perú)	[illegible]	[illegible]
Libras (Inglaterra)	78$500	75$000

CAMARA SYNDICAL DA BOLSA DO RIO DE JANEIRO

Cambio do dia 16

PRAÇAS	Official	Livre
Londres	55$700	79$720
Paris	$525	$761
Italia	—	$910
Allemanha (Reichsmark)	—	6$630
Allemanha (Reisemark)	—	3$373
Allemanha (Verrechnungsmark)	3$500	5$203
Allemanha (Unterstuetzungsmark)	—	3$333
Portugal	—	$737
Suissa	—	3$730
Belgica (ouro)	—	2$730
Belgica (papel)	—	—
Tcheco Slovaquia	—	$569
Hespanha	—	—
Nova York	11$355	16$254
Suecia	—	—
Noruega	—	—
Dinamarca	—	—
Montevidéo	—	—
Buenos Aires (peso papel)	—	4$080
Rumania	—	8$000
Rumania	—	—
Japão (yen)	—	4$741
Canadá	—	—
Colombia	—	—
Chili	—	—
Austria	—	—

BORDAS
Dia 16

Libra esterlina	79$155
Dollar americano	16$195
Franco francez	$744
Escudos	$743
Peso argentino	4$961
Lira	$750
Peso uruguayo	8$985
Yen	5$001
Franco belga	$540
Reichsmark	3$822
Florim	8$669
Corôa dinamarqueza	3$350

RESUMO DO MERCADO DE CAMBIO EM SANTOS

SANTOS, 18.

A's 11 horas da manhã o Banco do Brasil comprava a libra a 55$700 e o dollar a 11$350.

Cambios estrangeiros

	Hoje	Anterior
LONDRES, 18. Abertura		
LONDRES s/Nova York á vista por £	$ 4.91.12	$ 4.91.12
" Genova á vista por £	L. 93.25	L. 93.25
" Madrid á vista por £	Não cotado	Não cotado
" Paris á vista por £	F. 105.12	F. 105.12
" Lisboa á vista por £	Esc. 110.25	Esc. 110.25
" Berlim á vista por £	M. 12.20	M. 12.20
" Amsterdam á vista por £	Fl. 8.97	Fl. 8.97
" Berna á vista por £	F. 21.38	F. 21.39
" Bruxellas á vista por £	B. 29.11	B. 29.11
LONDRES, 18. Fechamento	Hoje as 4,2[illegible] p.m	anterior
LONDRES s/Nova York á vista por £	$ 4.91.12	$ 4.91.12
" Genova á vista por £	L. 93.25	L. 93.25
" Madrid á vista por £	Não cotado	Não cotado
" Paris á vista por £	F. 105.12	F. 105.12
" Lisboa á vista por £	Esc. 110.25	Esc. 110.25
" Berlim á vista por £	M. 12.20	M. 12.20
" Amsterdam á vista por £	Fl. 8.97	Fl. 8.97
" Berna á vista por £	F. 21.39	F. 21.39
" Bruxellas á vista por £	B. 29.13	B. 29.11
LONDRES, 18. Fechamento	Hoje	Anterior
LONDRES s/Stockholmo, á vista por £	Kr. 19.40	Kr. 19.40
" Oslo á vista por £	Kr. 19.90	Kr. 19.90
" Copenhagen á vista por £	Kn. 22.40	Kn. 22.40
NOVA YORK, 16. Fechamento	Hoje	Anterior
N. YORK s/Londres, tel., por £	$ 4.91 1|16	$ 4.91 3|16
" Paris, tel., por F	c 4.67.00	c 4.67 1|8
" Genova, tel., por L	c 5.26 1|4	c 5.26 1|4
" Madrid, tel., por P	Não cotado	Não cotado
" Amsterdam, tel., por Fl.	c 54.76	c 54.76
" Berna, tel., por F.	c 22.96 1|2	c 22.97
" Bruxellas, tel., por F.	c 16.87	c 16.87
" Berlim, tel., por M.	c 40.23	c 40.23
NOVA YORK, 18. Abertura	Hoje	Anterior
N. YORK s/Londres, tel., por £	$ 4.91 1|16	$ 4.91 1|16
" Paris, tel., por F.	c 4.67.00	c 4.67.00
" Genova, tel., por L.	c 5.26 1|4	c 5.26 1|4
" Madrid, tel., por P.	Não cotado	Não cotado
" Amsterdam, tel., por Fl.	c 54.76	c 54.76
" Berna, tel., por F.	c 22.97	c 22.96 1|2
" Bruxellas, tel., por F.	c 16.87	c 16.87
" Berlim, tel., por M.	c 40.23	c 40.23
PARIS, 18. Fechamento:	Hoje	Anterior
Paris s/Nova York, á vista, por $	F. 21.41	F. 21.41
Paris s/Londres, por £	F. 105.15	F. 105.15
Paris s/Italia por 100 L.	F. 112.75	F. 112.75
BUENOS AIRES, 18. Fechamento:	Hoje	Anterior
BUENOS AIRES sobre Londres, taxa telegraphica, por £:		
P/venda	P. 16.00	P. 16.00
P/compra	P. 15.00	P. 15.00
MONTEVIDEO sobre Londres, taxa telegraphica, por $ ouro:		
Taxa de venda	d 38 9|16	d 38 9|16
Taxa de compra	d 39 13|16	d 39 13|16

Telegramma financial

LONDRES, 18. Fechamento.	Hoje	Anterior
TAXAS DE DESCONTOS:		
Do Banco da Inglaterra	2 %	2 %
Do Banco da França	2 %	2 %
Do Banco da Italia	4 ½ %	4 ½ %
Do Banco da Hespanha	5 %	5 %
Do Banco da Allemanha	4 %	4 %
Em Londres, tres mezes	9|16 %	9|16 %
Em Nova York, tres mezes		
P/compra	1/8 %	1/8 %
P/venda	3/16 %	3/16 %
Bruxellas — Cambio sobre Londres, á vista por £	F. 29.13	F. 29.11
Genova — Cambio sobre Londres, á vista por £	L. 92.81	L. 92.31
Madrid — Cambio sobre Londres, á vista por £	Não cotado	Não cotado
Genova — Cambio sobre Paris, á vista por 100 Fcs.	L. 88.70	L. 88.70
Lisboa — Cambio sobre Londres, á vista (t/compra), por £	Esc. 110.20	Esc. 110.00
Lisboa — Cambio sobre Londres, á vista (t/venda), por £	Esc. 110.00	Esc. 110.20

Stock Exchange de Londres

LONDRES, 18.	COMPRADORES Hoje £ s d	Anterior £ s d
Titulos Brasileiros		
FEDERAES:		
Funding, 5 %	99.10.0	99.0.0
Novo Funding, 1914	87.0.0	86.10.0
Funding, 1931, 5 %	76.0.0	75.0.0
Conversão, 1910, 4 %	26.15.0	26.0.0
Emprestimo de 1913, 5 % (40 annos B)	30.50	30.0.0
ESTADUAES:		
Districto Federal, 6 %	39.0.0	39.0.0
Rio de Janeiro, 1921, 7 %	33.0.0	32.10.0
Bahia, 1928, 7 %	11.0.0	12.0.0
Pará, 5 %	6.10.0	6.10.0
Titulos Diversos		
Bank of London & South America, Ltd.	6.12.6	6.12.6
Brazilian Traction, Light & Power Co. Ltd. ($)	21.62	21.37
Brazilian Warrant Agency & Finance Co. Ltd (£)	0.1.10 1|2	0.1.10 1|2
Cables & Wireless Ltd ("B" Shares)	8.15.0	8.15.0
Royal Mail Steam Packet Co., Ltd	—	—
Imperial Chemical Industries, Ltd	2.0.6	2.0.10 1|2
Leopoldina Railway Co., Ltd nova emissão, Term. Deb. 1935	35.0.0	35.0.0
Lloyd's Bank, Ltd ("A" Shares)	3.3.6	3.4.6
Rio de Janeiro City Imp. Co. Ltd	0.16.3	0.16.3
Rio Flour Mills & Granaries Ltd.	1.16.6	1.17.6
São Paulo Railway Co. Ltd	20.0.0	20.0.0
Western Telegraph Co. Ltd 4 % Deb. Stock	105.0.0	105.0.0
Titulos Estrangeiros		
Emprest. de Guerra Britannico, 3 1|2 %, 1927/47	103.0.6	105.2.6
Consols., 2 1|2 %	85.7.6	85.15.0

SERVIÇO AEREO

ENTRADAS E SAHIDAS

JANEIRO

......		Panair	19	Porto Alegre
......		Panair	20	Belém do Pará
Porto Alegre	21	Panair	22	Manáos - Estados Unidos
Manáos - Estados Unidos	21	Pan American Airways	22	Buenos Aires
Belém do Pará	24	Panair	—	......
Buenos Aires	24	Pan American Airways	25	Estados Unidos
Estados Unidos	25	Panair	26	Porto Alegre
......	—	Panair	27	Belém do Pará
Porto Alegre	28	Panair	29	Manáos - Estados Unidos
Manáos - Estados Unidos	28	Pan American Airways	29	Buenos Aires
Belém do Pará	31	Panair	—	......
Buenos Aires	31	Pan American Airways	—	......
Porto Alegre	19	Condor	—	Porto Alegre
......	—	Condor	20	......
Bolivia-M. Grosso	21	Condor	—	Porto Alegre
Chile	21	Condor	—	......
......	—	Condor-Lufthansa	21	......
......	—	Condor	21	Europa
Porto Alegre	22	Condor	—	Porto Alegre
Belém	22	Condor	—	......
Porto Alegre	23	Condor	—	......
......	—	Condor	23	......
Europa	24	Condor-Lufthansa	—	Belém
......	—	Condor	24	......
......	—	Condor	24	M. Grosso-Bolivia
......	—	Condor	25	Chile
Porto Alegre	26	Condor	—	Porto Alegre
......	—	Condor	27	......
Bolivia-M. Grosso	28	Condor	—	Porto Alegre
Chile	28	Condor	—	......
......	—	Condor-Lufthansa	28	......
......	—	Condor	28	Europa
Porto Alegre	29	Condor	—	Porto Alegre
Belém	29	Condor	—	......
Porto Alegre	30	Condor	—	......
......	—	Condor	30	......
Europa	31	Condor-Lufthansa	—	Belém
......	—	Condor	31	......
......	—	Condor	31	M Grosso-Bolivia
Europa	19	Air France	20	Chile
Chile	24	Air France	24	Europa
Europa	26	Air France	27	Chile
Chile	31	Air France	31	Europa

CAFÉ

Rio de Janeiro, 18 de janeiro de 1937. Movimento do dia 16:

ESTATISTICA

Entradas	Saccas	
Pela Leopoldina:		
De Rio	1.427	
De Minas	2.411	3.838
Pela Maritima:		
De Rio		
De Minas	2.366	
De São Paulo	974	3.340
Cabotagem:		
De Minas	—	
De Rio	—	
Rede Fluminense (Rio)	1.808	
[illegible] Minas Geraes	30	
[illegible] Espirito Santo	851	2.719
Total		9.807
Idem o anno passado		10.317
Desde 1 do mez		96.512
Média		6.032
Desde 1 de julho		1.317.941
Média		6.524
[illegible] de julho do anno passado		1.866.993
[illegible] revertido ao stock des de 1 de julho		17.771
EMBARQUES		
America do Norte	1.000	
Africa	—	
Asia	—	
America do Sul	—	
Cabotagem	250	
Total	1.250	
Idem o anno passado		8.906
Desde 1 do mez		80.994
Desde 1 de julho		1.016.498
Idem o anno passado		1.740.628
Stock em 15 do corrente		669.745
Consumo do dia 16		500
Café entregue como bonificação		—
Café doado		—
Café retirado do mercado pelo D. N. C.		—
Para prorogados		—
Existencia em 16 de janeiro de 1937		669.245
Idem o anno passado		707.193
Pauta dos dias 18 a 24 de janeiro de 1937		1$810

Funccionou o mercado disponivel desse producto, hontem, em posição firme, com os preços em melhoria e regular movimento de procura.

Nas primeiras horas foram registrados negocios de 1.857 saccas e á tarde de 2.370 ditas, na base de 19$000, por 10 kilos do typo 7.

Cotações

	Por 10 kilos
Typo 3	21$000
Typo 4	20$500
Typo 5	20$000
Typo 6	19$500
Typo 7	19$000
Typo 8	18$500

CAFÉ A TERMO

CONTRATO "A"

Abertura	Por 10 kilos V	C	Diff. da cotação anterior
Janeiro	19$200	18$925	+ $200
Fevereiro	18$700	18$625	+ $225
Março	18$350	18$250	+ $250
Abril	18$050	18$000	+ $225
Maio	18$000	17$750	+ $150
Junho	17$700	17$625	+ $100

Vendas: 2.000 saccas. Mercado, firme.

2.ª Bolsa	Por 10 kilos V	C	Diff. da cotação anterior
Janeiro	19$100	19$000	+ $075
Fevereiro	18$750	18$650	+ $025
Março	18$400	18$300	+ $050
Abril	18$025	18$000	
Maio	17$850	17$750	
Junho	17$000	17$625	

Vendas: 13.500 saccas.

Estado do mercado, estavel

NOVA YORK, 18.

Novo contrato Rio: Abertura	Hoje	Fechamento anterior
Café para entrega em março	7.49	7.49
Café para entrega em maio	7.58	7.58
Café para entrega em julho	7.66	7.66
Café para entrega em setembro	7.68	7.70
Café contrato velho, entrega em março	—	—

Estado do mercado: hoje, estavel; anterior, estavel.

Desde o fechamento anterior, baixa parcial de 2 pontos.

NOVA YORK, 18.

Fechamento Novo contrato Rio:	Hoje	Fechamento anterior
Café para entrega em março	7.43	7.49
Café para entrega em maio	7.52	7.58
Café para entrega em julho	7.61	7.66
Café para entrega em setembro	7.64	7.70
Café contrato velho, entrega em março	3.54	—
Vendas do dia	5.000	10.000

Mercado: hoje, apenas estavel; anterior, estavel.

Desde o fechamento anterior, baixa de 5 a 6 pontos.

HAVRE, 18.

Abertura	Hoje	Fechamento anterior
Café para entrega em março	234 ¾	231
Café para entrega em maio	241 ¼	236 ¾
Café para entrega em setembro	253 ¼	248 ½
Café para entrega em dezembro	257 ¾	252 ½
Vendas do dia	24.000	41.000

Estado do mercado: hoje, firme; anterior, apenas estavel.

Desde o fechamento anterior, alta de 3 3|4 a 5 1|4 de francos.

HAVRE, 18.

Fechamento	Hoje	Fechamento anterior
Café para entrega em março	237 ½	231
Café para entrega em maio	243 ¼	236 ¾
Café para entrega em setembro	254 ¼	248 ½
Café para entrega em dezembro	258 ½	252 ½
Vendas do dia	64.000	41.000

Estado do mercado: hoje, firme; anterior, apenas estavel.

Desde o fechamento anterior, alta de 5 3|4 a 6 1|2 francos.

LONDRES, 18.

Disponivel	Hoje	Ant
Preço do typo 4, Superior, Santos, prompto por embarque	48/3	47/9
Preço do typo 7, Rio, prompto por embarque	40/3	40/8

SANTOS, 18.
Contrato "A" — Typo 4, molle.

Abertura Para entrega em:	Hoje	Anterior
Janeiro	25$000	25$000
Fevereiro	25$050	25$050
Março	25$200	25$100
Abril	25$300	25$200
Maio	25$400	25$300
Junho	25$500	25$400
Julho	25$500	25$400
Setembro	25$500	25$325

Estado do mercado: hoje, firme; anterior, paralyzado.

Vendas: hoje, não houve; anterior, não houve.

SANTOS, 18.
Contrato "A" — Typo 4, molle.

Fechamento Para entrega em:	Hoje	Anterior
Janeiro	25$000	25$000
Fevereiro	25$050	25$050
Março	25$350	25$100
Abril	25$350	25$200
Maio	25$450	25$300
Junho	25$550	25$400
Julho	25$600	25$400
Agosto	25$650	25$500
Setembro	25$700	25$325

Estado do mercado: hoje, firme; anterior, paralyzado.

Vendas: hoje, 1.000 saccas; anterior, não houve.

SANTOS, 18.
Contrato "B" — Typo 5, molle.

Abertura Para entrega em:	Hoje	Anterior
Janeiro	21$025	21$025
Fevereiro	21$175	21$175
Março	21$250	21$250
Abril	21$200	21$200
Maio	21$200	21$200
Junho	21$225	21$225
Julho	21$200	21$200
Agosto	21$225	21$225
Setembro	21$200	21$200

Estado do mercado: hoje, firme; anterior, firme.

Vendas: hoje, 1.000 saccas; anterior, 3.500 saccas.

SANTOS, 18.
Contrato "B" — Typo 5, duro.

Fechamento Para entrega em:	Hoje	Anterior
Janeiro	21$025	21$025
Fevereiro	21$175	21$175
Março	21$250	21$250
Abril	21$225	21$200
Maio	21$200	21$200
Junho	21$225	21$225
Julho	21$200	21$200
Agosto	21$225	21$225
Setembro	21$200	21$200

Estado do mercado: hoje, firme; anterior, firme.

Vendas: hoje, 4.000 saccas; anterior, 3.500 saccas.

SANTOS, 18.

Estado do mercado: hoje, estavel; anterior, estavel; mesmo dia do anno passado, firme.

N. 4, disponivel, por 10 kilos: hoje, 23$500; anterior, 23$500; mesmo dia no anno passado, 16$800.

Embarques: hoje, 64.543 saccas; anterior, 47.057 saccas; mesmo dia no anno passado, 50.251 saccas.

Entradas: hoje, 31.823 saccas; anterior, 45.482 saccas; mesmo dia no anno passado, 48.983 saccas.

Existencia de hontem por embarque: 2.130.533 saccas; anterior, 2.171.853 saccas; mesmo dia no anno passado, 2.133.990 saccas.

Saidas:	Saccas
Para os Estados Unidos	37.613
Para o Japão	2.000
Total	39.613

S. PAULO, 18.

Entradas:	Hoje Saccas	Anterior Saccas
Em Jundiahy, pela Estrada Paulista	10.000	10.000
Em S. Paulo, pela Estrada Sorocabana	34.000	25.000
Total	44.000	35.000

BOLETIM

de entradas, embarques e existencia de café na praça do Rio de Janeiro

EM 18 DE JANEIRO DE 1937:

ENTRADAS	QUANTIDADE EM SACCAS DE 60 KILOS Procedentes dos Estados de: S. Paulo	Minas	Rio de Janeiro	Espirito Santo	TOTAES
E. F. Central do Brasil	1.463	—	—	—	1.463
E. F. Central do Brasil	—	2.061	—	—	2.061
E. F. Leopoldina	—	2.999	—	—	2.999
Regulador	—	173	—	—	173
E. F. Leopoldina	—	—	901	—	901
Regulador	—	—	1.817	—	1.817
Regulador	—	—	—	820	820
Sommas das entradas	1.463	5.233	2.808	820	10.324
De 1 do mez até o dia 16	13.682	48.950	26.163	7.717	96.512
Até esta data	15.145	54.183	28.971	8.537	106.836
Existencia anterior — dia 16					669.245
Entradas de hoje					10.324
					679.569

Embarques			
Europa — Oeste e Norte	11.905		
Europa — Sul e Leste	563		
America do Norte	5.700		
America do Sul	100		
Africa — Oeste e Norte	5.140		
Asia	82		
Cabotagem — Norte	130		
Somma dos embarques	23.579	23.579	
De 1 do mez até o dia 16	80.994		
Até esta data	104.573		
Retirado do mercado	—	—	
De 1 do mez até o dia 16	26.077		
Até esta data	26.077		
Consumo local diario (2)	1.000	1.000	24.579
Existencia ás 6 horas da tarde			654.990

LLOYD NACIONAL
Avenida Rio Branco n. 26 1.º andar — Tels.: 23-3568 e 23-4614
Carga (incl. inflammaveis no costado) pelo Armazem 14 do Cáes do Porto. Tels.: 43-4192 e 43-4173

ARATIMBO'
Sairá amanhã, quarta-feira, 20, ás 15 horas, para:
SANTOS 5.ª-feira
R. GRANDE sabbado
PELOTAS sabbado
P. ALEGRE domingo
Proxima saida: ARARANGUA' a 3 de fevereiro.

ARARANGUA'
Sairá 6.ª-feira, 22 do corrente, ás 10 horas, para:
VICTORIA sabbado
BAHIA 2.ª-feira
MACEIO 3.ª-feira
RECIFE 4.ª-feira
CABEDELLO 5.ª-feira
Proxima saida: ITAGUASSU' a 30 do corrente.

ARATANHA
Sairá a 26 do corrente, para:
Bahia, Maceió, Recife, Cabedello, Natal, A. Branca, Fortaleza, Maranhão e Belém.
Recebem-se cargas para: Obidos, Parintins, Santarem, Itacoatiara e Manáos com baldeação em Belém para embarcações de nossa propriedade.

Para cargas, fretes e seguros com o agente LUIZ PORTUGAL — R. Visconde de Inhaúma 38-1.º - Tels.: 23-3208 - 23-1297
PASSAGENS — Na Av. Rio Branco, 20, telephone 23-2432 — Exprinter, Av. Rio Branco 57. Tel. 23-5656. — S. A. V. I. Av. Rio Branco, 21 — Tel. 23-0478 — Embarques de passageiros pelo Armazem 14, do Cáes do Porto. — Tel. 43-4192. (32822)

ASSUCAR

(RIO)

Esse mercado funccionou, hontem, em posição firme, com regular procura e sem nova modificação nas cotações.

Movimento do Mercado

	Saccas
Stock anterior	74.492

MOVIMENTO DO DIA 16

Entradas:	
De Minas	450
De Campos	2.614
De Pernambuco	5.000
Total	8.064
Desde 1 do mez	112.134
Saidas	10.004
Desde 1 do mez	91.669
Stock actual	72.402

Cotações

	Por 60 kilos
Branco crystal	Nominal
Demerara	50$000 a 61$000
Mascavo	48$000 a 52$000
Mascavinho	55$000 a 57$000

LONDRES, 18.

Fechamento	Hoje	Fechamento anterior
Assucar para entrega em janeiro	6|3	6|5
Assucar para entrega em março	6|3 ¼	6|4
Assucar para entrega em maio	6|2	6|3
Assucar para entrega em agosto	6|2 ¼	6|3

NOVA YORK, 16.

Fechamento	Hoje	Fechamento anterior
Assucar para entrega em janeiro	2.95	2.96
Assucar para entrega em março	2.85	2.87
Assucar para entrega em maio	2.84	2.86
Assucar para entrega em junho	2.84	2.84

Mercado, estavel.

Desde o fechamento anterior, baixa parcial de 1 a 2 pontos.

NOVA YORK, 18.

Abertura	Hoje	Fechamento anterior
Assucar para entrega em janeiro	—	2.95
Assucar para entrega em março	2.84	2.85
Assucar para entrega em maio	2.85	2.84
Assucar para entrega em julho	2.85	2.84

Mercado, apenas estavel.

Desde o fechamento anterior, baixa e alta de 1 ponto.

RECIFE, 18.

Posição do mercado: hoje, firme; anterior, estavel.

Preço por 60 kilos:

Usina de 1ª: hoje, 61$000; anterior, 60$000.

Usina de 2ª: hoje, 61$000; anterior, 59$500.

Crystaes: hoje, 58$; anterior, 56$.

Demeraras: hoje, 45$000; anterior, 49$000.

Terceira Sorte: hoje, 40$000; anterior, 38$000.

Preço por 15 kilos:

Somenos: hoje, 10$000 a 10$500; anterior, 10$000 a 10$500.

Brutos Seccos: hoje, 8$800 a 9$000; anterior, 8$800 a 9$000.

Entradas:	Hoje	Anterior
Desde hontem em saccos de 60 kilos	5.900	8.900
Desde 1.º de setembro p. passado, saccos de 60 kilos	1.730.900	1.725.000
Exportação:	Saccos de 60 kilos	
Para portos do sul do Brasil	4.000	—
Para o Rio de Janeiro	10.000	—
Para Santos	6.500	—
Existencia	907.900	922.600

ALGODÃO

(RIO)

Regulou o mercado desse producto hontem, em posição firme, com procura activa, mas sem nova alteração nos preços. Verificaram-se saidas volumosas e entradas moderadas.

Movimento do Mercado

	Fardos
Stock anterior	18.202

MOVIMENTO DO DIA 16

Entradas:	
Da Parahyba	464
Total	464
Desde 1 do mez	10.547
Saidas	1.328
Desde 1 do mez	8.827
Stock actual	12.338

Cotações

Fibra longa — Typo Seridó:	
Typo 3	54$000 a 54$700
Typo 4	— 53$000
Fibra média — Typo Sertões:	
Typo 3	48$500 a 49$000
Typo 4	45$500 a 46$500
Do Ceará:	
Typo 3	Nominal
Typo 5	44$500 a 45$500
Fibra curta, Matta:	
Typo 3	Nominal
Typo 5	43$500 a 44$500
Fibra curta — Paulista:	
Typo 3	— —
Typo 5	— —

LIVERPOOL, 18.

Fechamento / Abertura	Hoje	Anterior
São Paulo Fair	6.91	6.95
Pernambuco Fair	6.76	6.80
Maceió Fair	6.76	6.80
Am. Fully Middling		
American Futures, para março	6.90	6.93
Universal Stander	7.15	7.22
American Futures, para maio	6.87	6.90
American Futures, para junho	6.79	6.82
American Futures, para outubro	6.49	6.52

Mercado: hoje, calmo; anterior, estavel.

Disponivel brasileiro, baixa de 4 pontos. Disponivel americano, baixa de 4 pontos. Termo americano, baixa de 3 pontos.

LIVERPOOL, 18.

Fechamento	Hoje	Fechamento anterior
American Futures, para março	6.93	6.83
American Futures, para maio	6.89	6.90
American Futures, para julho	6.81	6.82
American Futures, para outubro	6.51	6.52

Mercado — De caracter normal.

Desde o fechamento anterior, baixa parcial de 1 ponto.

NOVA YORK, 18.

Fechamento	Hoje	Fechamento anterior
American Middling Uplands	13.07	13.04
American Futures, para março	12.47	12.44
American Futures, para maio	12.35	12.32
American Futures, para julho	12.27	12.24
American Futures, para outubro	11.89	11.87

Mercado — Afrouxou depois da abertura, mas, em seguida melhorou.

Desde o fechamento anterior, alta de 2 a 3 pontos.

NOVA YORK, 18.

Abertura	Hoje	Fechamento anterior
American Futures, para março	12.41	12.47
American Futures, para maio	12.29	12.35
American Futures, para julho	12.20	12.27
American Futures, para outubro	11.86	11.89

Mercado — De caracter normal.

Desde o fechamento anterior, baixa de 3 a 7 pontos.

S. PAULO, 18.

Abertura	Compr.	Vend.
Algodão para entrega em janeiro	—	61$300
Algodão para entrega em fevereiro	61$300	—
Algodão para entrega em março	62$200	62$700
Algodão para entrega em abril	—	62$700
Algodão para entrega em maio	62$000	63$100
Algodão para entrega em junho	62$600	62$000
Algodão para entrega em julho	62$000	62$700
Algodão para entrega em agosto	62$000	63$000
Algodão para entrega em setembro	62$000	62$700

Vendas: 3.500 arrobas.
Mercado, irregular.
S. PAULO, 18.

S. PAULO, 18.

Fechamento	Compr.	Vend.
Algodão para entrega em janeiro	61$700	—
Algodão para entrega em fevereiro	61$900	—
Algodão para entrega em março	62$500	—
Algodão para entrega em abril	62$500	—
Algodão para entrega em maio	62$500	63$200
Algodão para entrega em junho	62$400	63$000
Algodão para entrega em julho	62$100	62$700
Algodão para entrega em agosto	61$800	62$600
Algodão para entrega em setembro	62$200	62$500

Vendas, não houve.
Mercado, estavel.

RECIFE, 18.

Estado do mercado: hoje, estavel; anterior, estavel.

Preço por 15 kilos:		
Preço 1ª Sorte, vendedores	—	—
Preço 1ª Sorte, compradores	55$000	55$000
Entradas:		
Desde hontem em fardos de 180 kilos	2.100	2.600
Desde 1º de setembro p. passado fardos de 180 kilos	116.500	114.400
Exportação: Fardos de 180 kilos	Hoje	Anterior
Não houve.		
Existencia	51.300	49.500

A BOLSA

Funccionou o mercado de Titulos hontem em condições bastante movimentadas, sem negocios de maior interesse.

Estiveram firmes as apolices da Divida Publica Uniformizadas e ao portador, bem como as nominativas. As Municipaes continuaram em boa posição, com perspectivas favoraveis, tambem tendo regulado firmes as de sorteio, em geral. Continuaram inalteradas as acções de bancos e companhias, com as debentures tambem destituidas de importancia, como se vê em seguida.

VENDAS

Apolices da União:	
Uniformizadas de 1:000$000, 5 %, nom. 1, 2, 4, 5, 15, a	765$000
Diversas Emissões de 1:000$ 5 %, nom. 2, 3, 5, 1, 5, 5, a	765$000
Ditas port. 2, 5, 5, 20, a	765$000
Ditas idem, 10, a	763$000
Reajustamento Economico de 500$, 5 %, port. c/ juros de 3 semestres, 7, a	385$000
Dito de 1:000$ c/ juros de 2 semestres, 180, a	763$000
Dito c/ juros de 6 semestres 15, 7, 31, a	850$000
Obrigações da União:	
Thesouro (1921) de 1:000$, 7 %, port. 10, a	1:020$000
Apolices Municipaes do Districto Federal:	
Emprestimo de 1904, £ 20, 5 %, port. 99, 153, a	582$000
Ditas de 1914, de 200$, 6 %, port. 12, a	142$000
Ditas de 1917, de 200$, 6 %, port. 4, 10, a	142$000
Ditas de 1920 de 200$, 6 %, port., 3, a	139$000
Ditas, idem, 65, a	140$000
Decreto 3.204 de 200$, 7 %, port. 50, a	161$000
Emprestimo de 1931 de 200$ 6 %, port. 100, 100, a	166$000
Ditas idem, 5, 10, 10, 25, 25, a	165$000
Apolices Estaduaes:	
Porto Alegre de 50$ 3 ½ % port. 1, a	53$000
Municipaes de Petropolis de 200$, 8 %, port. (1921), ex/juros, 10, a	165$000
São Paulo de 200$000, 5 %, port. 1, 5, 4, 10, 10, 10, 200, a	190$000
Minas Geraes de 200$, 5 %, port. (1934), 1, 2, 2, 3, 4, 5, 20, a	152$000
Ditas de 1:000$, 5 %, nom., antigas, 1, 1, 3, a	610$000
Ditas 7 %, port. dec. 9.625, 20, a	700$000
Obrigações Estaduaes:	
Minas Geraes de 500$, 9 %, port., 10, a	425$000
Ditas de 1:000$, 8, a	833$000
Ditas de 1:000$, 1, 3, 5, 7, 20, a	853$000
Acções de Bancos:	
Portuguez do Brasil, port., 43, 50, a	95$000
Acções de Companhias:	
Brasil de Seguros Geraes, 22, a	60$000
Docas de Santos port. 20, a	230$000
Mestre Blatgé ordinarias 25 a	301$000
Debentures:	
Banco Hypothecario, "Lar Brasileiro", 100, 200, a	200$000

OFFERTAS NA BOLSA

	Vend.	Compr.
Obrigações do Thesouro (1921)	—	1:020$
Ditas (1930)	—	1:020$
Ditas (1932)	—	1:035$
Ditas Ferroviarias de 1:000$	—	1:020$
Ditas Rodoviarias de 1:000$, 5 %, port.	780$000	—
Diversas Emissões de 1:000$, nom.	—	765$000
Uniformizadas de 1:000$	767$000	765$000
Div. Emissões, port.	765$000	763$000
Emprestimo de 1903	—	745$000
Reajustamento de rs. 1:000$, c/ 8 coupons	720$000	—
Dito c/ 5 coupons	—	—
Dito c/ 6 coupons	855$000	850$000
Dito c/ 2 coupons	—	760$000
Minas Geraes de rs. 1:000$, 5 %, nom.	610$000	—
Ditas port.	—	600$000
Ditas de 1:000$000, 7 %, port.	762$000	760$000
Ditas (cautela)	—	720$000
Ditas de 200$, 5 %, port. (1934)	152$000	151$000
Obrig. Mineiras de 1:000$, 9 %	855$000	853$000
Rio de 500$, 5 %	—	420$000
Ditas de 6 %, nom.	—	800$000
Ditas de 1:000$, 8% port.	—	830$000
Rio (Popular), 4 %	—	110$000
Es. Espirito Santo, de 1:000$, 8 %	805$000	—
Ditas de 1:000$ 6 %	—	610$000
Ditas do Paraná de 100$, 5 %	145$000	120$000
E. de Pernambuco de 100$, 5 %	93$000	92$000
E. de São Paulo, de 200$, 5 %	190$000	189$000
São Paulo, 1:000$, (Unificação)	928$000	—
Bonus Rotativos São Paulo	—	92 %
Munic. £ 20, port.	583$000	580$000
Ditas nom.	—	470$000
Ditas de 1914, port.	143$000	140$000
Ditas de 1906, port.	—	143$000
Ditas de 1917, port.	142$000	141$000
Ditas nom.	127$000	125$000
Ditas de 1931	—	167$000
Ditas (lotes miudos)	—	160$000
Ditas de 1920, port.	—	140$000
Ditas decreto 1.535 (Lagos)	—	165$000
Ditas decreto 1.948	—	155$000
Ditas decreto 1.990 (Castello)	—	158$000
Ditas decreto 1.983 (Lyra)	—	185$000
Ditas decreto 2.093 (Lyra)	—	192$000
Ditas decreto 3.284	—	160$000
Ditas decreto 2.097	—	150$000
Ditas decreto 1.550	—	158$000
Ditas decreto 2.339	—	155$000
Ditas de Bello Horizonte, de 1:000$, 7 %	—	700$000
Ditas de Therezopolis de 200, 8 %, port.	—	180$000
Ditas de Porto Alegre de 500$, 8 %	—	—
Ditas de Porto Alegre, 3 ½ %	52$000	—
Rio Grande, 1:000$, 8 %, port.	—	—
Bancos:		
Brasil	385$000	—
Portuguez do Brasil	98$000	95$000
Ditas, nom.	—	85$000
Commercio	—	200$000
Mercantil do Rio de Janeiro	—	465$000
Funccionarios Publicos	52$000	—
Comp. de Tecidos:		
Petropolitana	215$000	200$000
Progresso Industrial	310$000	290$000
Corcovado	—	65$000
Nova America	290$000	—
America Fabril	270$000	—
Brasil Industrial	360$000	340$000
São Pedro de Alcantara	—	450$000
Comp. de Seguros:		
Guanabara	200$000	198$000
Sagres	450$000	380$000
Brasil	—	60$000
Comp. de Estradas de Ferro:		
Minas São Jeronymo	—	91$000
Comp. diversas:		
Docas de Santos portador	283$000	280$000
Ditas, nom.	210$000	208$000
Mestre Blatgé, preferenciaes	210$000	—
Debentures:		
Banco Hypothecario Lar Brasileiro	—	200$000
Nova America	—	1:045$
Docas de Santos	190$000	188$000
Mercado Municipal	215$000	210$000
Manuf. Fluminense	215$000	—
Nova America	—	1:045$
Antarctica Paulista	194$500	—

INFORMAÇÕES DIVERSAS

CONCORRENCIAS ANNUNCIADAS

Dia 19 — Estrada de Ferro Central do Brasil, para a installação de agua, gaz, esgoto, força, luz, telephones e horarios luminosos no edificio da estação "Pedro II".

Dia 19 — Companhia Escola de Engenharia, Minas Geraes, para o fornecimento de material de expediente, utensilios, material de limpeza e de illuminação.

Dia 19 — Escola de Minas da Universidade do Rio de Janeiro, para o fornecimento dos artigos constantes dos grupos — laboratorio — gabinete, officinas, etc.

Dia 19 — Asylo de invalidos da Patria, para o fornecimento dos artigos constantes dos grupos 1 a 6.

Dia 19 — Oitavo Regimento de Artilharia Montada, para o fornecimento dos artigos constantes dos grupos 1 a 14.

Dia 19 — Quartel General da Primeira Brigada de Artilharia, para o fornecimento dos artigos constantes dos grupos A a E.

Dia 19 — Escola de Armas — Curso Especial de Transmissão, para o fornecimento dos artigos constantes dos grupos 1 a 8.

Dia 20 — Terceiro Batalhão de Sapadores, para o fornecimento dos artigos constantes dos grupos 1 a 12.

Dia 20 — Directoria do Material Bellico, Ministerio da Guerra, para o fornecimento dos artigos constantes dos grupos 1 a 12.

Dia 20 — Decimo Primeiro Regimento de Infanteria — Quarta Região Militar, para o fornecimento dos artigos constantes dos grupos 1 a 8.

Dia 20 — Directoria do Material Bellico, Ministerio da Guerra, para o fornecimento de artigos de expediente.

Dia 20. Escola de Veterinaria do Exercito, para o fornecimento dos artigos constantes dos grupos 1 a 10.

Dia 20 — Primeira Bateria Independente da Artilharia de Costa — Forte Marechal Hermes — para o fornecimento dos artigos constantes dos grupos 1 a 16.

Dia 22 — Campo de Instrucção de Gericinó, para o fornecimento dos artigos constantes dos grupos 1 a 4.

Dia 22 — Hospital Central do Exercito, para o fornecimento de artigos para gabinete de pesquizas clinicas, artigos para o centro orthopedico, artigos para o gabinete de ophtalmologia e oto-rhino, artigos para as officinas, etc.

Dia 22 — Terceiro Batalhão de Sapadores, para o fornecimento dos artigos constantes dos grupos 1 a 13.

FALLENCIAS E CONCORDATAS

No juizo da 2ª vara civel, foi requerida, hontem, por Arlindo Vaz, credor da quantia de 5:000$, a fallencia do negociante A. Benchimol, estabelecido á rua da Carioca n. 30, 1º andar.

— Foi requerida, hontem, no juizo da 4ª vara civel, por Max Wolfson, credor da quantia de 11:530$000, a fallencia do negociante Satyro Romeiro, estabelecido á avenida Rio Branco n. 91, 8º andar, sala 1.

— O juiz da 6ª vara civel, denegou hontem o pedido de fallencia feito por Raul d'Avila Goulart, contra o Banco de Credito Movel, com séde á rua da Candelaria n. 53, em virtude de ter sido depositada a quantia reclamada.

Mercado de Feiras Livres

Tabella de preços maximos a vigorar de 18 de janeiro em deante:

GENEROS DIVERSOS		
Arroz agulha especial	Kilo	1$800
Arroz agulha de 1.ª qualidade	Kilo	1$600
Arroz agulha de 2.ª qualidade	Kilo	1$500
Arroz agulha de 3.ª qualidade	Kilo	1$400
Arroz japonez especial	Kilo	1$500
Arroz japonez de 1.ª qualidade	Kilo	1$400
Arroz japonez de 2.ª qualidade	Kilo	1$300
Assucar refinado de 1.ª qualidade	Kilo	1$100
Assucar refinado de 2ª qualidade	Kilo	1$000
Azeite de Oliveira — portuguez	Lata de 1 kilo	9$000
Azeite de Oliveira — portuguez	Lata de [illegible] grs.	7$200
Azeite de Oliveira — hespanhol	Lata de [illegible] kilo	8$500
Azeite de Oliveira — italiano	Lata de [illegible] kilo	9$300
Banha em lata fechada	Kilo	4$300
Banha em latas fechadas	Lata de 2 kilos	8$400
Banha em pacote (impermeavels e inviolavel)	Kilo	4$400
Batata nacional amarella grauda	Kilo	$900
Batata nacional amarella regular	Kilo	$700
Batata nacional branca, grauda especial	Kilo	$700
Batata nacional branca regular	Kilo	$600
Batata nacional branca, meuda	Kilo	$500
Café torrado e moido Bom (Classificação a que se refere o Decreto n. 23.938 de 28 de fevereiro de 1934)	Kilo	3$800
Café torrado e moido "Segunda" (Classificação a que se refere o Decreto n. 23.938 de 28 de fevereiro de 1934)	Kilo	3$100
Carne secca de 1.ª qualidade, typo fronteira	Kilo	3$000
Carne secca nacional, 1.ª qualidade	Kilo	2$900
Carne secca de 2.ª qualidade	Kilo	2$600
Cebolas nacionaes	Kilo	1$000
Farinha de trigo de 1.ª qualidade	Kilo	—
Farinha de trigo de 2.ª qualidade	Kilo	—
Farinha especial de mandioca	Kilo	$650
Farinha fina de mandioca	Kilo	$600
Farinha grossa de mandioca	Kilo	$400
Feijão branco grande	Kilo	1$100
Feijão branco meudo	Kilo	1$000
Feijão manteiga, novo	Kilo	1$300
Feijão mulatinho	Kilo	$850
Feijão preto, puro, novo de Porto Alegre	Kilo	1$100
Feijão preto, especial	Kilo	$950
Feijão preto, bom	Kilo	$800
Fubá de milho mimoso	Kilo	$700
Fubá de milho extra-fino	Kilo	$600
Fubá de milho fino	Kilo	$500
Lombo e costella de porco (salgado)	Kilo	2$900
Manteiga salgada de 1.ª qualidade	Kilo	7$500
Manteiga salgada de 2.ª qualidade	Kilo	7$000
Massas alimenticias	Kilo	1$600
Milho mesclado	Kilo	$400
Milho vermelhos, Cattete	Kilo	$500
Ovos escolhidos	Kilo	2$600
Phosphoros	Pacote	1$800
Phosphoros	Caixa	$200
Queijo typo Parmezon nacional de 1.ª qualidade	Kilo	—
Queijo de Minas (ou deste typo) de 1.ª qualidade	Kilo	—
Queijo de minas (ou deste typo) de 2.ª qualidade	Kilo	—
Queijo typo Parmezon nacional de 2.ª qualidade	Kilo	—
Sabão marmoreado branco e rosa	Kilo	1$700
Sabão virgem de 1.ª qualidade	Kilo	1$000
Sabão virgem de 2.ª qualidade	Kilo	$900
Sal moido nacional	Kilo	$500
Sal moido nacional	Saquinho de 2 kilos	$900
Sal refinado nacional	Saquinho de 2 kilos	1$000
Talharim fresco	Saquinho de 1 kilo	1$600
Toucinho mineiro (com sal)	Kilo	3$000
Toucinho fumeiro	Kilo	4$400
Toucinho paulista (salgado)	Kilo	3$600

CAIXA DE AMORTIZAÇÃO

TRANSFERENCIAS DE APOLICES

As médias das cotações das apolices da Divida Publica, fornecidas pela Camara Syndical á Caixa de Amortização para effeito de transferencia, hoje, são as seguintes:

Uniformizadas miudas	—
Diversas Emissões, miudas	—
Uniformizadas de 1:000$	765$000
Diversas Emissões, de 1:000$ nominativas	765$000

MERCADO DE TRIGO

BUENOS AIRES, 16.

Fechamento Preço por 100 kilos:	Hoje	Anterior
Para entrega em janeiro	10.85	10.96
Para entrega em fevereiro	10.85	10.98
Para entrega em março	10.85	10.97
Disponivel — Typo "Barletta", para o Brasil	11.15	11.25

Estado do mercado: hoje, estavel; anterior, estavel.

CHICAGO — Preço por bushel:		
Para entrega em maio	—	1.32.87
Para entrega em julho	—	1.15.87

ALFANDEGA

Renda arrecadada hontem (papel)	1.266:879$900
Renda de 1 a 18 do corrente	17.800:749$800
Em egual periodo de 1936	19.262:570$800
Differença para mais em 1936	1.461:821$300

RECEBEDORIA DO DISTRICTO FEDERAL

COMPARAÇÃO DA RENDA

Renda arrecadada de 2 a 16 de janeiro de 1937	13.831:570$800
Idem em 18 do corrente	1.000:878$100
Total	14.832:448$900
Em egual periodo de 1936	14.250:962$300
Differença para mais em 1937	581:484$600

OPPORTUNIDADES COMMERCIAES

O serviço de intercambio commercial da Associação Commercial do Rio de Janeiro leva ao conhecimento dos interessados, por nosso intermedio, as seguintes opportunidades de negocios:

— Firma da Belgica deseja ter contacto com importadores brasileiros de machinas e outros apparelhos para açougues.

— Comptoir Général d'Alimentition, de Anvers, deseja representar alguns exportadores brasileiros de manteiga de cacáo, torta de caroço de algodão, cacáo, bananas, café, etc.

— Firma belga acha-se interessada na importação de caseina, solicitando contacto com fabricantes do artigo.

As firmas norte-americanas, a seguir relacionadas, desejam comprar os seguintes productos do Brasil:

— Neil & Spanger — madeiras de lei.

— Velasco & Company — céra de carnaúba.

— Old Colony Leather Co. — pellicas e vaquetas para calçados.

— Frank A. Niles Lumber Co. — pinho do Paraná.

— Mitsubishi Shoji Kaisha Ltd. — minerio de cobre.

— J. T. Connor Co. — farello.

— Lenape Trading Co. Inc. — amendoas de urucury.

— H. S. Cramer & Co. Inc. — farello e polvilho.

— Irving W. Leavy Co. — polvilho.

— Cares Trading Co. Inc. — oleo e coco babassú.

— Silvio Gaguine — crina animal.

CAES DO PORTO

Navios e pequenas embarcações atracadas no caes do porto do Rio de Janeiro, hontem, ás 10 horas da manhã:

P. Mauá — Vapor francez "Guarujá" — Carga.
Armazem 1 — Vapor inglez "H. Brigade" — Descarga.
Armazem 2 — Vapor inglez "R. Star" — Descarga.
Armazem 3 — Vapor finlandez "Aura" — Carga.
Armazem 4 — Vapor allemão "Beringar" — Carga geral.
Armazem 4 — Vapor finlandez "Aura" — Carga.
Armazem 5 — Vapor finlandez "Navigator" — Carga geral.
Armazem 8 — Hiate nacional "Coral" — Descarga.
Armazem 8-9 — Falua nacional "M. Inglez" — Carga.
Armazem 9 — Pontão nacional "B. de Macedo" — Descarga.
Armazem 9-10 — Vapor nacional "Maranguape" — Descarga.
Armazem 10 — Chatas nacionaes de "Natia" — Descarga.
Armazem 11 — Hiate nacional "Parynas" — Cabotagem.
Armazem 12 — Vapor nacional "Tutoya" — Cabotagem.
Armazem 14 — Vapor nacional "Itaguassú" — Cabotagem.
Armazem 15 — Vapor nacional "Taquary" — Cabotagem.
Armazem 16 — Vapor nacional "Corcovado" — Cabotagem.
Armazem 17 — Vapor nacional "Laguna" — Cabotagem.
Armazem 17 — Hiate nacional "Alayde" — Cabotagem.
Armazem 18 — Hiate nacional "Elisabeth" — Cabotagem.
Armazem 18 — Pontão nacional "Paraná" — Cabotagem.
Armazem 18 — Vapor nacional "Ipanema" — Cabotagem.
Prol. — Vapor sueco "O. Middling" — Descarga de trigo.

MARITIMAS

VAPORES ESPERADOS

Paranaguá e esc. "Siqueira Campos"	19
Antuerpia e esc. "Josephine Charlotte"	19
Rio da Prata "Campana"	20
Portos do sul "Carl Hoepcke"	20
Amsterdam e esc. "Zaaland"	20
Manáos e esc. "Bocaina"	20
Porto Alegre e esc. "Cubatão"	20
Manáos e esc. "Campos Salles"	20
Hamburgo e esc. "Antonio Delfino"	21
Rio da Prata "Kosciuszko"	21
Rio da Prata "Eastern Prince"	21
Santos "Urú"	21
Portos do sul "Olinda"	21
Fortaleza e esc. "Caxambú"	21
Nova York "Southern Prince"	22
Paranaguá e esc. "Ayuruoca"	23
Rio da Prata "Pulaski"	23
Penedo e esc. "Murtinho"	23
Rio da Prata "Espana"	24
Londres e esc. "Andalucia Star"	25
Genova e esc. "Principessa Maria"	25
Santos "Bagé"	25
Rosario e esc. "Campos"	25
Genova e esc. "Augustus"	26
Rio da Prata "Neptunia"	26
Rio da Prata "Asturias"	26
Rio da Prata "Highland Princess"	26
Belem e esc. "Affonso Penna"	26
Nova York "Vulcania"	26
Havre e esc. "Groix"	27
Hamburgo e esc. "Cap Arcona"	27
Rio da Prata "General Artigas"	27
Rio da Prata "American Legion"	28
Japão e esc. "Rio de Janeiro Maru"	28
Portos do sul "Butiá"	28
Nova York "Western World"	28
Rio da Prata "Jamaique"	29
Hamburgo "General San Martin"	29
Fortaleza e esc. "Iguassú"	30
Hamburgo e esc. "Almirante Alexandrino"	30
Rio da Prata "Alsina"	30
Rio da Prata "Waterland"	30

VAPORES A SAIR

S. Francisco e esc. "Tutoya"	19
Rio da Prata "Josephine Charlotte"	19
S. Francisco e esc. "Laguna"	19
Imbituba "Itapoan"	19
Barra de Itapemirim "Araim"	19
Rio Grande e esc. "Lages"	20
Hamburgo e esc. "Siqueira Campos"	20
Genova e esc. "Campana"	20
Porto Alegre e esc. "Aratimbó"	20
Porto Alegre e esc. "Bocaina"	20
Porto Alegre e esc. "Piratiny"	20
Rio da Prata "Zaaland"	20
Porto Alegre e esc. "Annibal Benevolo"	21
Nova Orleans e esc. "Aracajú"	21
Gdynia e esc. "Kosciuszko"	21
Rio da Prata "Antonio Delfino"	21
Nova York e esc. "Eastern Prince"	21
Porto Alegre e esc. "Itanagé"	22
Cabedello e esc. "Itatinga"	22
Porto Alegre e esc. "Tieté"	22
Cabedello e esc. "Ararangua"	22
Parnahyba e esc. "Olinda"	22
Rio da Prata "Southern Prince"	22
Gdynia e esc. "Pulaski"	23
Belem e esc. "Itaimbé"	23
S. Francisco e esc. "Arary"	23
Laguna e esc. "Aspirante Nascimento"	23
Parnahyba e esc. "Campeiro"	23
Aracajú e esc. "Assú"	23
Hamburgo e esc. "Espana"	24
Laguna e esc. "Carl Hoepcke"	24
Porto Alegre e esc. "Itapura"	24
S. Francisco e esc. "Venus"	24
Rio da Prata "Principessa Maria"	25
Recife e esc. "Cte. Alcidio"	25
Hamburgo e esc. "Alcyone"	25
Rio da Prata "Andalucia Star"	25
Southampton e esc. "Asturias"	26
Trieste e esc. "Neptunia"	26
Londres e esc. "Highland Princess"	26
Rio da Prata "Augustus"	26
Pará e esc. "Aratanha"	26
Nova York e esc. "Ayuruoca"	26
Rio Grande e esc. "Iguassú"	26
Hamburgo e esc. "General Artigas"	27
Rio da Prata "Cap Arcona"	27
Rio da Prata "Groix"	27
Laguna e esc. "Murtinho"	27
Nova York e esc. "Vulcania"	28
Itajahy e esc. "Vesper"	28
Londres e esc. "Somme"	28
Nova York "American Legion"	28
Rio da Prata "Rio de Janeiro Maru"	28
Porto Alegre e esc. "Affonso Penna"	28
Rio da Prata "Western World"	29
Rio da Prata "General San Martin"	29
Havre e esc. "Jamaique"	29
Maceió e esc. "Cubatão"	29
Recife e esc. "Butiá"	29
Portos do Pacifico "Reina del Pacifico"	30
Genova e esc. "Alsina"	30
Finlandia e esc. "Bore IX"	30
Amsterdam e esc. "Waterland"	30
Penedo e esc. "Miranda"	30
Manáos e esc. "Duque de Caxias"	31
Porto Alegre e esc. "Iguassú"	31

Fraqueza sexual ?!
EROSTONICO
Restitue rapidamente o vigor perdido, estabelecendo o equilibrio nervoso, indispensavel á cura radical. Vidro em comprimidos, 5$. pelo correio, 7$000. Preparação de De Faria & Comp. Rua de São José, 74. — Phone: 22-2247. Archias Cordeiro n. 249. — Rio.
(498)

LEILÕES

A Mutuante S. A.

179 — Rua 7 de Setembro — 179
LEILÃO DE PENHORES
Em 21 de janeiro — ás 13 horas

As cautelas poderão ser reformadas até a vespera e o catalogo será publicado no "Jornal do Commercio", no dia do leilão. (33160) 77

C. B. AUREA BRASILEIRA

SECÇÃO DE PENHORES
R. 7 DE SETEMBRO, 187
Leilão em 22 de janeiro

O catalogo será publicado no "Jornal do Commercio", no dia do leilão. 4053) 77

LEILÃO DE PENHORES
CASA JOSE' CAHEN
RUA SILVA JARDIM, 7
Hoje, 19 de janeiro de 1937 (P 20944) 77

EM 21 DE JANEIRO DE 1937
MEIO DIA
CASA DIAS & MOYSES

A' rua Imperatriz Leopoldina n. 14, fará leilão dos penhores vencidos de joias e mercadorias. O catalogo será publicado no "Jornal do Commercio". (P 20896) 77

Implorando a caridade

Paulina de Figueiredo, viuva, com 8 filhos e impossibilitada de trabalhar, rua Occidental n. 124, Catumby.
Laura Xavier da Silva, viuva, com 8 filhos, rua Occidental, 124, Catumby.
Laura Marques de Abreu, rua Clarimundo de Mello, 185.
Maria Rocca, rua Julio Ribeiro n. 66, Bomsuccesso.
Maria Ferreira, rua Barão de Itapagipe, 437.
Angelina Pecuraro, viuva, com 60 annos, céga e paralytica.
Maria Ventura, com 98 annos, rua Senador Alencar n. 145, São Christovão.
Carlota da Costa Pinto, viuva, com 70 annos, com 8 netos orphãos, rua Iguassú, 264, fundos, Cascadura.
Lucia Macedo, rua Monte Alegre, 27; quarto 12.
Maria Baptista.
Ignez de Athayde, rua Emerenciana, 17, São Christovão.
Entrevada da rua Itapirú, 618, casa 11, céga, com 70 annos.
Francisca Stelle, viuva, com 79 annos, Travessa das Partilhas, 18.
Aurea Costa.
Justina Gomes da Silva, com 60 annos rua Carlos Gomes, 59, porão.
Scylla Cabral.
Edith Figueiredo, rua Cornelio n. 29, S. Christovão, aleijada.

Casas e commodos no centro

ALUGA-SE sala de frente para escriptorio: rua Uruguayana n. 144, 1º. Tel. 23-1521. (P 24222) 1

ALUGA-SE o esplendido predio da rua Francisco Muratori a familia de tratamento, construcção recente e com todos os requisitos de conforto, inclusive garage; informações com o dr. Teixeira de Freitas, á rua do Rosario n. 168-1º. (P 25288) 1

ALUGA-SE sala de frente e quartos a familia, ou rapazes de tratamento, com pensão. Tel. 43-6892. Rua Buenos Aires n. 106, 1º andar. (P 24197) 1

ALUGA-SE uma sala com muita luz e agua corrente. Preço 250$. Rua Rodrigo Silva, 30, 2º andar. (P 23608) 1

ALUGA-SE um apartamento com 3 peças no Edificio Visconde de Moraes e quartos com café pela manhã, no Hotel Monte Alegre, rua Marechal Pilsudski, 6 antiga rua Monte Alegre, esquina da rua Riachuelo. (4061) 1

Andarahy-Grajahú

ALUGAM-SE 4 casas acabadas de construir com todo o conforto, moderno. Tem 2 salas, 4 quartos, 2 banheiros, copa, cozinha, saleta para costura, jardim, quintal, etc., cobertura para automovel. Aluguel 500$. Ver á rua Henrique Morize, 85, 89, 91. Tratar com Lais. Tel. 23-3007. P 25251) 3

ALUGAM-SE optimas casas novas á R. Henrique Morize, 86 (Villa); aluguel 350$000. Tratar com Lais. Teleph. 23-3007. (P 25251) 3

GRAJAHU' — Aluga-se bungalow todo pintado de novo para casal ou pequena familia, com pequeno jardim e quintal. Omnibus Grajahú, rua Marechal Joffre, 98. Chaves no 98-A. (P 25276) 3

Botafogo e Urca

ALUGA-SE linda e grande sala de frente, muito fresca, sem moveis, e sem pensão, em casa particular, de familia ingleza. Praia de Botafogo, 412. (P 25252) 4

APARTAMENTO — Com sala, quarto, espaçosos, banheiro completo — pequena cozinha, 5º pavimento. Edificio Itapoan. — Rua Paulino Fernandes, 10, junto Voluntarios da Patria. (P 23615) 4

ALUGA-SE o apartamento n. 10 da rua David Campista, 12 (esquina de Humaytá, 24). Duas salas, 2 quartos, 2 banheiros e cozinha e varanda. Abundancia d'agua. Aluguel 500$ ou conforme condições do contrato. Informações no local ou no n. 59 da rua David Campista. (P 23591) 4

BOTAFOGO — Aluga-se confortavel bungalow de 2 pavimentos com garage á rua Alvaro Ramos, 212, as chaves estão no 218. Tel. 43-3665. (P 25298) 4

ALUGA-SE por 800$000 mensaes o optimo andar terreo do predio á rua Urbano dos Santos n. 38, tendo 2 salas, 3 quartos, quarto de empregados, garage, etc., Chaves no sobrado. Tratar á rua do Ouvidor n. 90-1.º andar. Tel. 23-1825 — Ramal 26. (4173) 4

CANDIDO GAFFRÉE', 202 — Alugamos residencia moderna e luxuosamente mobilada para familia de alto tratamento e fino gosto. Locação para 4 a 6 mezes. LOWNDES & SONS, LTDA. Alfandega, 81-A, 23-2772. (34107) 4

Cattete e Gloria

ALUGA-SE apartamento de luxo com seis peças no Edificio Minas Geraes, á rua Santo Amaro n. 5, apartamento 67. (P 24220) 5

Copacabana e Leme

ALUGA-SE á familia de trato, sem creanças, apart. mobilado, c/ roupa de cama e mesa, louças, cristaes, talheres, trem de cozinha, radio, refrigerador, enceradeira, telephone, luz e gaz. Tel. 27-6358. Copacabana, posto 5. (P 25270) 8

ALUGA-SE o predio á rua Sá Ferreira n. 147, casa 2, com 4 quartos, duas salas, copa, cozinha, banheiro, não tem garage; contrato de 2 annos, deposito de 3 mezes ou fiador idoneo; tratase á avenida Rio Branco n. 96, 2º andar sala 45. (P 22847) 8

APART. e quarto — Av. Atlantica, 106, ou G. Sampaio, 71, c/ sala, quarto, banheiro, linda vista. Bom comida, casal, 1:100$000. Quarto casal, 650$. (P 24207) 8

APARTAMENTO — Posto 4 — Alugase no edificio da rua Sta Clara n. 222, tendo 2 quartos, sala, quarto empregado demais dependencias por 400$. Está aberto. Informações pelo telephone 27-5057. (P 25257) 8

COPACABANA (Rua) 1150 — Por preços modicos alugam-se quartos grandes com agua corrente e optima mesa. (P 25235) 8

COPACABANA — Aluga-se á Avenida Rainha Elisabeth n. 220, luxuoso e confortavel apartamento, em predio de construcção recente. Informações: Edificio Carioca, 2º andar, sala 210. Telephone 22-5501. (P 25279) 8

COPACABANA — Aluga-se casa completamente reformada, 4 quartos e mais dependencias, rua Gomes Carneiro n. 58. Tel. 27-3755, aluguel 680$000 mensaes. (P 25278) 8

Copacabana e Leme

APARTAMENTOS

A FABRICA DE MOVEIS LAMAS — expõe em seu grande Mostruario annexo ás officinas, rua Mello e Souza ns. 100/9 (proximo á Estação principal da Leopoldina) innumeros Modelos especialmente creados para Apartamentos e que resolveu o problema da escassez de espaço sem prejuizo da bôa commodidade e distincção que a vida Moderna exige, executando-se ainda sob desenhos e em qualquer estylo ou dimensões modelos especiaes, offerecendo-se tambem em alguns casos facilidade de pagamento. Solicitem pelos telephones 28-4478 e 28-7024 a ida de um representante com catalogos e outras orientações. (803) 8

"POSTO 6"

Aluga-se o apartamento de luxo occupando todo um andar da Avenida Atlantica n.º 994, 9.º andar. — Pode ser visto a qualquer hora. (34105) 8

EDIFICIO AMERICA

Rua Viveiros de Castro 110, Lido, Copacabana. Aluga-se, por preço modico, um apartamento de frente, com amplas accommodações e banheiro de luxo com muita agua e tendo 2 salas e 3 quartos. Trata-se no mesmo. (P 24143) 8

EDIFICIO APA — Copacabana — Rua 9 de Fevereiro, 83 — Alugamos apartamento para casal. Rs. 420$000. LOWNDES & SONS, LTDA. Alfandega, 81-A, 23-2772. (34106) 8

OPPORTUNIDADE UNICA — Avenida Atlantica — Grandes lojas em Copacabana. — No majestoso "EDIFICIO TIETÊ" offerecemos á acquisição, amplas e confortaveis lojas occupando toda frente do Edificio, servidas por bellissimas terraces e sobre-lojas usufruindo linda vista para toda a Praia de Copacabana e tambem cinco lojas dando frente para a rua Gustavo Sampaio. Bellissimo conjuncto para interessante renda. Acceitamos offertas para compra de todo ou parte. LOWNDES & SONS, LTDA. Alfandega, 81-A, 23-2772. (34109) 8

MOÇA

Procura trabalho á noite, como secretaria, caixa ou outro serviço de responsabilidade. Cartas para este jornal para caixa n. 42. (P 24142) 8

APARTAMENTO moderno aluga-se, para familia de tratamento, com todo conforto e optimas accommodações, no EDIFICIO CASTRO ARAUJO, á rua Bolivar n. 61, em Copacabana — Chaves no local com o encarregado. Tratar á rua do Ouvidor n. 90-1.º andar — Tel. 23-1825 — Ramal 26. (4171) 8

Flamengo

ALUGAM-SE bons quartos, com ou sem pensão, á rua Paysandú, 41, Flamengo. (P 25262) 10

APARTAMENTO NO FLAMENGO — Aluga-se optimo de frente no 1º andar com grande terraço, á rua Almirante Tamandaré n. 57, em centro de jardim, para familia de tratamento. Chaves com o encarregado no local. A tratar com o encarregado no local. A tratar com Alberto Lopes Machado, á rua Buenos Aires n. 10, 3º andar. Telephone 23-3840. (P 22785) 10

ALUGA-SE uma sala e quarto de communicação, juntos ou separados. Para familia distincta ou rapazes com pensão. Rua Conde de Baependy nº 62 Tratar no nº 56 — Flamengo. (P 24157) 10

FLAMENGO — Aluga-se em casa de pequena familia sem hospedes uma optima sala de frente no melhor ponto da praia. Tel. 25-3658. (P 25263) 10

ALUGAM-SE salas mobiladas com agua corrente, em pensão familiar, para pessoas distinctas, casaes e solteiros. — Rua Silveira Martins n. 146, Flamengo. (P 20256) 10

REFEIÇÕES á mesa e a domicilio, fornece á rua Silveira Martins, 146, Flamengo. (P 20256) 10

Ipanema

ALUGAM-SE apartamentos novos em Ipanema á rua Alberto de Campos n. 165. Tel. 23 3912. (P 25208) 12

ALUGA-SE por um anno, pequeno apartamento (3 peças), preço 230$000 (luz inclusive), á rua Barão da Torre n. 138; trata-se á rua 7 de Setembro n. 179, sobrado. (P 22839) 12

ALUGA-SE a confortavel casa á rua Maria Quiteria n. 85 (praça N. S. da Paz), dispondo de quatro amplos dormitorios e demais dispositivos para uma boa residencia de familia, tendo quarto e banheiro para creados; aluguel 900$. Tratar á rua Mayrink Veiga, 23, 6º andar, sala 5, de 4 ás 5. (P 23667) 12

ALUGA-SE um quarto mobilado e magnifico banheiro annexo, a cavalheiro; rua 16 de Novembro, 42. Praça General Osorio. Ipanema. (P 28151) 12

LAGÔA RODRIGO DE FREITAS — Apartamentos distinctos e modernos com magnifico panorama, alugam-se. Preço 650$000. Rua Alberto Campos, 299. (P 22777) 12

Apartamento novo Ipanema

Aluga-se pequeno á avenida Epitacio Pessoa n. 658. Edificio Liguria. Ver e tratar no local. Informações telephone 27-0530. (P 23681)

ALUGAM-SE optimos predios recentemente construidos, com ou sem garage á Avenida Epitacio Pessoa numero 1.034 — Lagôa tendo excellentes accommodações para familia de tratamento. Chaves no local — Tratar á rua Ouvidor n. 90, 1.º andar. — Tel. 23-1825 — Ramal 26. (4169) 12

Jacarépaguá

ALUGA-SE um chalet na rua Candido Benicio n. 468, em Jacarépaguá. (P 25008) 13

Jardim Botanico

ALUGA-SE á rua da Paineira, 22, a 40 metros da rua Jardim Botanico, uma casa acabada de construir, com todo o conforto moderno, constando de ampla sala de estar, 4 quartos, sendo 2 grandes, banheiro completo, cozinha, etc., por 650$000 e taxas. Chaves no local e tratar phone 26-4761. (P 22732) 14

ALUGA-SE ou vende-se, optimo predio á rua Visconde de Carandahy, 38, Jardim Botanico. Chaves na Villa Hippica, cocheira 14. Trata-se com Vasconcellos: rua 7 de Setembro, 187, 1º. Tel. 22-4939. (P 23730) 14

Lapa

ALUGAM-SE quartos e salas mobiladas com pensão e agua corrente, no Edificio Thermas, á rua Teixeira de Freitas n. 27, em frente ao Passeio Publico. Tel. 22-1040. (P 22845) 15

Rio Comprido

ALUGA-SE uma sala mobilada e com pensão para um casal com creança e um quarto para solteiro, com pensão. Gr. jardim, casa estrangeira. Rua Sta. Alexandrina, 181. Tel. 28-7642. (P 22829) 22

Laranjeiras

ALUGA-SE a casaes distinctos ou á familias, esplendidos quartos, com agua corrente, bem mobilados, todos com pinturas novas e modernas, pensão de 1ª ordem, á rua das Laranjeiras n. 49-A. (P 25294) 16

ALUGA-SE predio acabado de construir com 4 quartos, 2 salas, installações modernas, de 2 pavimentos, á rua Pereira da Silva n. 96, casa 5. Trata-se á rua do Rosario n. 107, sob. — Tel. 23-1019. (P 23614) 16

LARGO DOS LEÕES — Aluga-se um optimo apartamento com 3 quartos sala, cozinha, sala de banho e mais dependencias á rua Victorio da Costa, 51. Aluguel 450$000. Informações no mesmo com o porteiro. (P 28561) 16

Villa Isabel

ALUGA-SE o optimo predio á rua Visconde de Santa Isabel, tendo 3 quartos, 2 salas, garage, e demais dependencias Chaves no local. Tratar á rua Ouvidor n. 90, 1º andar. Tel. 23-1825 — Ramal 26. (4170) 26

Tijuca

ALUGA-SE o grande e confortavel predio, com dois pavimentos em centro de terreno á rua Conde de Bomfim, 475, proprio para collegio, pensão, casa de saude ou moradia de familia de alto tratamento. Trata-se na rua do Ouvidor, 55, sala 3. (P 24223) 27

ALUGA-SE para familia de tratamento o predio á rua Affonso Penna, 105. Chaves no armazem defronte. (P 25240) 27

ALUGA-SE — Rua Felix da Cunha, 23, dois predios recentemente construidos. Informações no n. 33 (Tijuca). (P 26206) 27

APARTAMENTO em Haddock Lobo — Para casal, sala, 2 quartos, banheiro de cor, cozinha, quarto, W. C. para empregado e quintal. A' rua Carmo, 11. (P 26220) 27

Suburbios da Central

ALUGA-SE casa nova com sala, dois quartos grandes, cozinha, fogão a gaz, banheiro completo e quintal. Aluguel 240$, exige-se carta de fiança, desconto em folha. Rua Santos Titara, 167, casa 11, perto da rua Magalhães Couto, Meyer. Tratar rua Leite Ribeiro, 81, no Meyer. (P 24201) 29

ALUGA-SE boa casa a vagar-se na rua S. Paulo, Sampaio. Tem quatro quartos. Aluguel 400$. Informações no n. 93, depois das 13 horas. (P 24204) 29

Venda e compra de predios e terrenos

ALUGA-SE ou vende-se terreno, galpões e quartos á rua Soteco Reis, 36, trata-se á rua Frei Caneca, 35-39. (P 23744) 91

APARTAMENTO — Vende-se, por 37 contos, no Posto 6, um optimo apartamento a 30 metros da praia. Entrada de 15 contos e o saldo em mensalidades inferiores ao aluguel. Entrega immediata. Rua Copacabana, 1.371. (P 23683) 91

CATTETE — Vende-se o predio á rua Santo Amaro n. 131, em leilão pelo Palladio, dia 22 de janeiro de 1937, ás 16 horas. (P 25234) 91

ENGENHO DE DENTRO — Vendem-se o predio á rua Anna Leocadia n 153 e o terreno junto e depois deste predio com 20m,00 por 22m,20, em leilão pelo Palladio, dia 20 de janeiro de 1937 ás 16 horas. (P 25190) 91

GRAJAHU' — CASA. Vendo solida, 2 pavimentos, 5 quartos independentes, quarto para empregada, copa, dispensa etc., jardim, entrada para auto. Preço 60:000$. Facilitando-se parte do pagamento. Rua Prof. Valladares, omnibus e bondes proximos. Phone 48-1868. (P 24216) 91

LARANJEIRAS — Vende-se no ponto dos bondes de Aguas Ferreas, os melhores lotes de terreno desse local. 12x40, á vista ou a prazo; tratar com o proprietario á rua Cosme Velho, 285. (P 28092) 91

OLARIA — Vende-se o predio á rua Juvenal Galeno n. 90, em leilão pelo Palladio dia 21 de janeiro de 1937, ás 16 horas. (P 25191) 91

TERRENO — CASTELLO — Vende-se por 300 contos um lote com 2 frentes, optimamente situado, tendo approximadamente 300 metros quadrados - LOCADORA PREDIAL S/A. — Av. Rio Branco 109, 5.º andar. (P 25259) 91

TERRENOS E PREDIOS BEM LOCALIZADOS — Vendem-se os seguintes:

BOTAFOGO — Moderna e confortavel residencia, junto á rua Marquez de Abrantes, ao preço de 175:000$.

Dois lotes de terreno á travessa João Affonso (largo dos Leões), medindo um 0,75 x 25 e outro 11,00 x 14,00, aos preços respectivamente de 32 e 20 contos de réis.

COPACABANA — Varios lotes de terreno á rua Francisco Octaviano, proximos á avenida Vieira Souto, medindo cada um 12 x 45.

GRAJAHU' — Lote de terreno á rua Cannavieiras, entre as ruas Grajahú e Araxá, medindo 8,40 x 21 por 15 contos de réis.

GLORIA — Optimo lote de terreno á rua Candido Mendes, proximo á rua Almirante Alexandrino (Santa Thereza), medindo 20 x 20, por 50:000$.

IPANEMA — Terreno á rua Saddock de Sá, pouco antes da rua Montenegro, medindo 13 x 35, ao preço de 70:000$.

LAGOA — Lote de terreno á rua Carvalho de Azevedo (Fonte da Saudade), medindo 10 x 30 ao preço de 82:000$.

SANTA THEREZA — Lote de terreno optimamente bem localizados e com linda vista para a bahia ás ruas Candido Mendes, Hermenegildo de Barros, Visconde de Paranaguá, Taylor, Gonçalves e Ladeira de Santa Thereza.

TIJUCA — Magnificos lotes de terreno, junto á rua Conde de Bomfim, em local que não inunda, em ruas novas com agua, gaz e esgoto, medindo em média 12 x 25 ms. e a partir de 28 contos de réis.

URCA — Modernissimo "bungalow", optimamente situado, junto á avenida Portugal e ao preço de 150:000$.

Costa Pereira, Bokel, Ltda. — Largo da Carioca n. 5, 2º andar, salas 209 e 210. (P 22808) 91

TERRENO — Leblon — Vendem-se 2 magnificos lotes de 11,11 por 36, cada lote, juntos. Preço 40:000$000 cada um. Trata-se directamente com o proprietario S. José, 70, loja. — Phone 22-4421. (P 22796) 91

VENDE-SE um terreno á rua Barão Bom Retiro, canto da rua Eduardo Raboeira; trata-se á rua Frei Caneca ns. 35-39. (P 23748) 91

VENDE-SE o terreno da rua Rosa e Silva com um barracão nos fundos a 30 metros da rua Ferreira Pontes. Trata-se á rua Frei Caneca, 35-39. (P 23745) 91

VENDO O grande palacete da rua Itapagipe, 448; junto a Araujo Penna. Tratar á rua Uruguayana, 85, sala 4. Figueiredo. (P 25264) 91

VENDE-SE em Ipanema predio de apartamentos acabado de construir. Inf. tel. 23-3912. (P 25269) 91

Terreno — FONTE DA SAUDADE Vendo de 13 x 38, á rua Azevedo Sodré, pouco depois da "Pequena Cruzada", com grande facilidade de pagamento. Tel. 48-1568. (P 24215) 91

ILHA DE PAQUETÁ — VENDEMOS — Bôa casa de moradia com amplas accommodações para familia. Terreno de 5,200 metros quadrados, arborisado e tratado. Linda vista para a bahia, poucos metros da praia e das barcas. Preço de occasião. LOWNDES & SONS, LTDA. Alfandega, 81-A. (34108) 91

Venda e compra de predios e terrenos

FLAMENGO — Vende-se á rua Senador Vergueiro terreno medindo 28 x 56, possuindo 2 predios com renda de 2:500$000, por 500 contos.

LARANJEIRAS — Vende-se á rua Esteves Junior, bello palacete, por 260 contos.

LARANJEIRAS — Vende-se terreno á rua Carlos de Campos medindo 16 x 29, por 85 contos.

AV. VIEIRA SOUTO — Vende-se terreno medindo 20 x 50, optima localização.

RUA PAYSANDU' — Vende-se terreno medindo 16 x 20 por 140 contos. João Cury, rua do Carmo, 60, 2.º andar. (P 22838) 91

AV. VIEIRA SOUTO — Vende-se optimo terreno medindo 15 x 20, por 185 contos.

JARDIM BOTANICO — Vende-se lindissimo bungalow construcção recente, para pequena familia de tratamento á rua Alexandre Ferreira. 140 contos.

BOTAFOGO — Vende-se terreno á rua Marechal Bento Manoel, optimo clima e logar aprazivel, 10 x 75 por 48 contos.

IPANEMA — Vende-se terreno de esquina, lado da sombra, 8 x 12 por 31 contos. João Cury, rua do Carmo, 60, 2.º andar. (22838) 91

PRAIA DE BOTAFOGO — Vende-se palacete construido em terreno medindo 34 x 95. Preço unico, 720 contos. João Cury, Carmo, 60, 2.º andar. (P 22838) 91

PREDIO DE RENDA — Vende-se proximo a praia de Botafogo, predio de 3 pavs. com 10 apts. construcção aprimorada e bôa renda. 400 contos. João Cury, Carmo, 60, 2.º andar. (P 22838) 91

COPACABANA — Vende-se terreno no Lido, medindo 15,50 x 55. 230 contos.

COPACABANA — Vende-se á rua Barata Ribeiro, terreno 12 x 40, por 98 contos.

COPACABANA — Vende-se terreno á rua Copacabana, zona commercial 11,50 x 50. 130 contos.

COPACABANA — Vende-se predio á rua Xavier da Silveira, 1 pav. terreno de 8 x 25, carecendo de reparos por 75 contos.

COPACABANA — Vende-se predio á rua Joaquim Nabuco, 2 pavs. terreno 7 x 22, precisando de concertos por 70 contos. João Cury, rua do Carmo, 60, 2.º andar. (P 22838) 91

COPACABANA — Vende-se lindissima residencia á Av. Rainha Elisabeth. 250 contos.

COPACABANA — Vende-se á rua Copacabana terreno medindo 30 x 50, optimo local para grande edificio ou villa. 500 contos.

IPANEMA — Vende-se terreno á Av. Henrique Dumont medindo 23 x 30 por 135 contos.

ESPL. DO SENADO — Vende-se á rua Tenente Possolo, terreno 27 x 20 optimo para grande edificio, 140 contos. João Cury, rua do Carmo, 60, 2.º andar. (P 22838) 91

Copeiras e arrumadeiras

PRECISA-SE de uma moça branca de toda confiança para todo o serviço de casal francez sem filhos. Exigem-se referencias; 164, rua Grajahú, durma no aluguel, ordenado 100$. (P 24221) 54

Empregos diversos

PRECISA-SE de um rapaz muito activo e trabalhador, para fazer entregas, limpeza e demais serviços de escriptorio. Apresentar-se entre 3 e 5 horas, á rua da Candelaria, 80, 1º and. (P 25244) 55

PRECISA-SE de um moço forte para serviços de encaixotamento, limpeza e entregas, que seja sério e trabalhador. Apresentar-se das 5 ás 6 horas, á rua da Candelaria, 80, 1º and. (P 25245) 55

Animaes

CACHORRO — Pello de arame com pedigrée, vende-se, seis semanas. Preço de occasião. Rua das Laranjeiras, 102, apt.º 2. (P 22820) 63

Automoveis de occasião

AUTOMOVEL D. K. W. Limousine, ultimo modelo, quasi nova. Vende-se á vista ou a prazo. Teleph. 27-8045. (P 25248) 64

Chiromantes

CARMEN — Chiromante e sciencias occultas; revela o segredo humano pela graphologia, psychologia experimental e trabalhos de transmissão de pensamento; lê toda a sina da pessoa pela chiromancia scientifica; consultas sobre qualquer sentido, particular e commercial. Tira-se horoscopos completos. Attendo todos os dias, das 10 ás 7 horas, menos aos domingos, rua S. José, 70, 1º. Tel. 22-7905. (P 25231) 69

CHIROMANTE ESPIRITA — Assombrosas previsões, perita e infallivel em todas as suas prophecias; pelas linhas das mãos, é pelo toque do pulso; telepathia. Rua Barão do Bom Retiro n. 405, sob. (P 26183) 69

MADAME THERE DESLYS

A mais famosa telepata, elogiada pela imprensa carioca e mundial. Ella sabe vossa vida! Praça Tiradentes, 68, 1º andar. Phone 42-2283. (P 22840) 69

Dentistas e protheticos

Dr. Silvino Mattos — Laureado especialista em dentaduras parciaes, de justa posição e duplas, bem como pontes. Rua 7, 194. Tel. 22-1555. (P 24196) 72

Dentaduras com ou sem chapas, corôas, pivots, pontes, etc., confeccionam-se com maxima perfeição e urgencia. Concertos de dentaduras em horas apenas. Trabalhos garantidos, modernos e a preços razoaveis. DR. SILVINO MATTOS, Rua 7 de Setembro, 194. — Tel. 22-1555. (P 24196) 72

Dinheiro

DINHEIRO Emprestimos sob promissorias a curto e longo prazo e desconto de duplicatas a juros bancarios. Rapidez e sigilo. Alfandega 91 - 1.º - M. Castellar 23-0233. (P 23703) 73

Diversos

ENCERADORES, calafates e pintores de confiança. Attendem em qualquer bairro desde 1 commodo; 43-6084, rua Senador Pompeu, 246. José Francisco. (P 25281) 74

ORCHIDEAS — Particular vende, por mudança, algumas bem cultivadas, em vasos e em troncos. Rua Casemiro de Abreu n. 14. Ingá — Nictheroy. (P 23612) 74

APPARELHOS DE ILLUMINAÇÃO — Lustres, madeiras, bacias, globos, abat-jours, desde 15$, ferros electricos. Vende-se barato. R. 13 de Maio, 9-A. (P 25254) 74

DORES !! "SANADOR"

E' fulminante. Em fricções, nas dôres musculares, rheumatismos, etc. — Vende-se nas pharmacias e drogarias. (34040) 74

Instrumento de musica

RADIOS
REFRIGERADORES
7 de Setembro, 195, 1.º

Não teme concorrencias em preços, condições, modelos, ou marcas. As ultimas creações para 1937, por condições escolhidas pelo freguez. Edgar Uchôa. O UNICO. Tel. 42-3521. (P 24226) 75

Ouro e joias

BRILHANTES

Não ha limites para preços Paga-se o seu justo valor. Joalheria São Jorge, á rua Uruguayana, 31, Tel. 22-1652 (P 25277) 76

JOIAS DE OURO preço de Banco, Brilhantes e cautelas, é quem melhor paga. JOALHERIA S. JORGE, Uruguayana, 31. (P 25277) 76

OURO Em JOIAS até 23$ a gramma, cautelas, prata, brilhantes, especule as offertas das outras casas e venda na Joalheria Gomes, que cobrirá qualquer offerta. RUA CARIOCA, 37. (P 24230) 76

OURO em joias até 33$ a gr. Brilhantes até 8:000$ o quilate, e pratas até 2$500 a gr. Avaliação gratis, só na Joalheria S. Sebastião. R. do Rosario, 162 (loja) c/G. Dias. (P 25272) 76

A JOALHERIA VALENTIM, compra, vende, troca, faz e concerta joias e relogios com seriedade: rua Gonçalves Dias n. 37, phone 22-0084. (P 26180) 76

OURO VELHO
PARA O
Banco do Brasil
COMPRADOR AUTORIZADO

Paga ao preço do Banco do Brasil Compra joias com brilhantes objectos de prata e moedas.
58 — RUA S. JOSE' — 64
Esq. da Rua Rodrigo Silva (P 25192) 72

OURO
BRILHANTES
PRATARIAS

Compra-se ouro e paga-se mais 500 réis que o preço. Brilhantes, Pratarias e Joias, as nossas offertas cobrem todas as outras não venda sem consultar a Joalheria Monroe que sempre terá vantagens, officinas proprias, troca e concerta joias e relogios. Rua Uruguayana, 26, esq. da Rua 7 de Setembro. (P 24228) 76

Machinas diversas

MACHINAS de escrever, grandes e portateis, das melhores marcas, ditas de sommar, manuaes e electricas. Astra, Burroughs, Marchant, Madas, Monroe, Victor, Dalton, perfeitas e garantidas, só no "Mercado de Machinas", á rua dos Andradas n. 68. E. Magalhães. (P 25289) 78

Modas e bordados

MME. AMARAL — Faz vestidos desde 25$, corta e prova desde 10$, ensina corte, corta moldes, faz bordados a mão. Rua Chile, 5. Tel. 42-1401. (P 25271) 81

LICÇÕES de Córte e chapéos, confecções — Pereira da Silva, 96, c. 3 — 25-3837. (P 26216) 81

MODISTA com longa pratica executa a preços modicos vestidos de sport, passeio e para noivos, faz tambem para creanças e fantasias. Rua Ibiturúna, 75. Tel. 28-4527. (P 23829) 81

Moveis novos e usados

COMPRAMOS moveis, crystaes, tapetes machinas de costura e tudo que represente valor. T. 26-3128. Paga-se bem. (P. 25287) 83

VENDEM-SE 25 cofres, archivo de aço; moveis de escriptorio e machinas de escrever por preço de liquidação á rua dos Ourives n. 119. (P 23690) 83

COMPRAMOS moveis de escriptorio, machinas de escrever, cofre, registradoras, etc., á rua Theophilo Ottoni, 113-A. Tel. 43-4548. (P 23690) 83

DORMITORIO E SALA DE JANTAR

folheadas a imbuya, modelos ultimos e fóra do commum, vendem-se juntos ou separados pela metade do valor, rua do Riachuelo, 418. (P 26301) 83

COMPRAM-SE moveis, pianos, crystaes, etc. ou mobiliario completo de casas ou escriptorios. Casa André. Telephone 43-6332. (P 25291) 83

Parteiras e enfermeiras

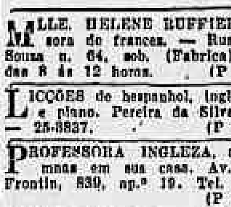

A SENHORA

Está triste? As suas regras são dolorosas e irregulares, tome CAPSULAS SEVENKRAUT (Apiol, Sabina, Arruda), que ficará bôa. Tubo, 9$000. — A' venda na Drogaria Huber. R. 7 Setembro, 61. (P 21960) 84

Professores

PROFESSORA de piano, francez e tachygraphia. Preços modicos. Telephone 25-4651. (P 22836) 87

TENDO machina, acceito trabalhos: copias, traducções, endereços. Correcção e discreção. Tel. 25-4651. (P 22836) 87

ALLEMÃO — Professora nata ensina seu idioma por preço rasoavel. Tel. 27-3233. Copacabana n. 895 P 24203) 87

MLLE. HELENE RUFFIER — Professora de francez. — Rua Ennes de Souza n. 64, sob. (Fabrica), 48-5727, das 8 ás 12 horas. (P 22492) 87

LICÇÕES de hespanhol, inglez, allemão e piano. Pereira da Silva, 96, c. 3 — 25-3837. (P 26217) 87

PROFESSORA INGLEZA, acceita alumnos em sua casa. Av. Paulo de Frontin, 839, ap.º 19. Tel. 22-1788. (P 26196) 87

PROF. ALLEMÃ — Ensina seu idioma. Accelta traducções, tambem de trabalhos scientificos (medicina, direito) — D. Marianna, — 25-3107. (P 26187) 87

GREGG SHORTHAND — Turma em organização. Mensalidade 50$. "Alliança Ingleza". Lg.º S. Francisco, 14-2º Phone: 42-2015. (P 28284) 87

LOJA NO CATTETE

Traspassa-se o contrato de boa loja propria para moveis.
RUA DO CATTETE, 61 (P 26120)

RADIOS

PHILCO — PHILIPS e PILOT
Por preços baratissimos. Em pequenas prestações á longo prazo. Assembléa, 106. Tel. 22-1224 (P 22541)

IMPOTENCIA

Tratamento rapido — ás 17 horas. Pr. Frontin, 28 — Nilopolis. (P 21165)

Procura-se emprego

Senhor instruido, dando fiança para cargo de responsabilidade, procura collocação em escriptorio commercial, fabrica hotel ou estabelecimento agricola. Não faz questão de seguir para o interior. Cartas para F. G. Hotel Elite rua Senador Vergueiro, 31. (P 21973)

Medicos e Pharmaceuticos

HEMORROIDAS BLENORRAGIA
Cura radical sem operação — —Ourives, 5, 3.º, S. 1 — 3 ás 6
DR. PEDRO J. MAGALHAES
CIRURG. - SENH. V. URINARIAS
(P 24106) 80

SANATORIO BELLO HORIZONTE

Rivalisa com os melhores da Suissa. — Especialmente construido para o tratamento da tuberculose. — BELLO HORIZONTE — MINAS.
Direcção technica do Professor Samuel Libanio — Caixa Postal, 150 — End Telegr. "Sanatorio" — Telephone 2148. Informações no Rio — Mauricio Villela — Rua de São Pedro n. 90 — 1º andar — Telephone 43-6825. (166) 80

DR. JOSÉ DE ALBUQUERQUE
CLINICA ANDROLOGICA
Affecções venereas e não venereas dos orgãos sexuaes de homem.-Perturbações funccionaes da sexualidade masculina. — Diagnostico causal e tratamento da
IMPOTENCIA EM MOÇO
RUA DO ROSARIO, 172 — De 1 ás 6 horas
(P 22408) 80

DR. BRANDINO CORREA

Molestias do apparelho Genito-Urinario no homem e na mulher. OPERAÇÕES — Utero, ovarios, hernias, appendicite, prostata, rins, bexiga, etc. Cura rapida, por processos modernos, sem dôr da

GONORRHÉA

e suas complicações, prostatites orchites, cystites, estreitamentos etc. Diathermia. Darsonvalização. Rua Republica do Peru', 33, sobrado, das 7 ás 8 e das 14 ás 18 horas. Domingos e feriados, das 7 ás 9 horas. (P 20647) 80

FIBROMA do UTERO

e hemorrhagias consecutivas "TRATAMENTO SEM OPERAÇÃO pelos Raios X e o Radium Dr. von Doellinger da Graça". Assembléa n. 98. A's 4 horas. Edf. Kanitz: 27-3218 - 22-2208. (P 22183) 80

DR. DUARTE NUNES — Molestias do apparelho genito urinario em ambos os sexos — BLENORRHAGIA e SUAS COMPLICAÇÕES — HEMORRHOIDAS E DOENÇAS ANU-RECTAES — S. Pedro, 64. Das 8 ás 18 horas. (32993) 80

APARTAMENTOS NO LIDO
POSTO 2

Alugam-se com ou sem moveis. Todo o conforto. Agua corrente fria e quente. Garage — EDIFICIO RIBEIRO MOREIRA — Chaves na portaria. (P 26198)

Dormitorio de luxo . 1:000$
Sala de jantar de luxo 1:200$
Rua Senador Euzebio, 85/87
CASA ARNALDO
(291)

Fraqueza Sexual

Nos casos de memoria fraca: nos casos de diminuição de energia viril com perda de phosphatos, o dr. A. Topedino — especialista em systema nervoso — aconselha o uso do TONICO NERVE'T, optimo fortificante de absoluta confiança.

TONICO NERVÉT
(33162)

Dansar no carnaval

Ensina-se com 2 dias. Rua Rep. Perú n. 33 — 2º. (P 24192)

Frei Fabiano de Christo e Frei Rogerio

Agradece graça alcançada — Sylvia Rocha de Araujo. (P 25135)

FREI FABIANO DE CHRISTO

De joelhos Zulcida agradece grande graça alcançada. (P 26188)

Encaixotamento de moveis, louças

Com perfeição e garantia. Caixotaria BRASIL, orçamentos sem compromissos e a domicilio. Rua General Camara 313. Tel. 43-4339. (P 22428)

ENERGIA SEXUAL

Impotencia e suas formas. Madame Richs do Instituto Rivoli de Paris, Andrade Pertence n. 20. (P 26209)

Casa Santa Thereza

Procura-se alugar ou comprar uma com jardim, telephonar para 22-3534. (P 23602)

COPACABANA (Edificio Boa Vista)

Alugam-se os ultimos apartamentos do edificio acabado de construir á rua Siqueira Campos 23 esquina da Avenida Atlantica. Cinco peças amplas e demais dependencias, de acabamento luxuoso, com optima varanda e garage. Tratar na portaria do edificio com o zelador, ou pelo tel. 27-8516. (P 23638)

Apartamentos PLAZA

Com todo conforto moderno. Mensalidade a partir de 350$000 (4095)

REPRESENTAÇÃO

Para a industria e o commercio de São Paulo, acceita, daqui e outras praças, quem vae abrir escriptorio de representações na Paulicéa. Cartas para J. ARABREU, nesta redacção. (P 22789)

MANGAS ESPADA

Deliciosas e escolhidas, da Fazenda Santa Helena, municipio de Vassouras. Caixas com 50 mangas bem acondicionadas, postas em sua residencia por 20$000. Peça pelos tels. 43-4416 e 23-1307 e receberão dentro de cinco dias. Attendo a qualquer reclamação. Envio tambem para o interior. João Dale — Candelaria 19, 4º andar. (P 22824)

PRECISA-SE NO CENTRO

Um pavimento com grande salão e salas menores. Offertas a caixa postal n. 3424. (P 26233)

MME. D. CESANI
PARTEIRA DIPLOMADA

Pela Faculdade de Medicina de Buenos Aires, e Enfermeira Obstetrica da Escola de Medicina e Cirurgia do Rio de Janeiro, Attende todos os dias, das 10 ás 17 horas, á rua Francisco Muratori n. 2, apart. 7, 3º andar esquina da rua Riachuelo, (perto da Lapa). Fone 22-1244.
CONSULTAS GRATIS (P 24081) 80

Clinica de Senhoras do dr. Cesar Esteves

Falta de regras, colicas, enjôos da gravidez, hemorrhagias, suspensão, atrasos, frieza e demais perturbações ovarianas, tratamento opotherapico sem operação e sem dor. Rep. do Peru', 115. T. 22-0562, de 1 ás 5 horas. (P 20622) 80

HYDROCELE

por mais antiga e volumosa que seja. Cura radical sem operação cortante, sem dôr e sem affastamento das occupações por processo em uso ha mais de 40 annos com perto de 2 mil casos de cura, sem reproducção. Dr. Crissiuma Filho. R. Rodrigo Silva, 7, das 13 ás 16 horas. (P 22533) 60

50:000$000 - Socio

Com essa quantia admitte-se um socio em negocio iniciado e pleno progresso, com retirada mensal de 3:000$000, podendo o mesmo occupar o logar de caixa — Para informes cartas neste jornal á caixa n. 50. (P 23749)

COSTUREIRA

Para vestidos e capotes elegantes. Faz fantasias. Vae provar a domicilio. Telephone 42-2456. Rua Santa Christina 4 quarto 14 Cattete. Irene Boldrini. (P 23735)

Livraria Alves
Livros collegiaes e academicos
RUA DO OUVIDOR, 166.
(335)

PARA
CARNAVAL!
Aprenda a dansar!

Com perfeição e elegancia, danças modernas como fox-trot, valsas, rumba, samba e o authentico tango argentino, com e professor argentino diplomado

ZABA

R. Alvaro Alvim, 24, 8º andar, apart. 2. Tel. 42-2425 (Cinelandia). Ensino individual em salões reservado para damas e cavalheiros. Lições desde 10$000. Horario: diariamente das 10 ás 22 horas (22619)

PIANOS
CASA DIEDERICHS
Praça Tiradentes, 83
(420)

TAPETES

Tapetes atacados por cupim ou traças, deteriorados por longo uso; tapetes com defeitos de qualquer especie e lavam-se, concertam-se, reformam-se com arte e perfeição, garantindo-se o serviço, na unica officina especializada no tratamento de tapetes: rua Pedro Americo, 46 — Chamem: Estephano. Tel. 42-0249. (34030)

EDIFICIO HELENO
Av. Atlantica - Posto 6

Alugam-se apartamentos pequenos de fino acabamento — com todo conforto moderno, a 20 metros da praia. Rua Copacabana 1313. Trata-se no local telephone 27-0915 e á rua do Ouvidor n. 90 — 1º andar. Tel. 23-1825 — Ramal 26 — Preço 400$000 e 450$000. (597)

Precisa-se de armazem no centro

Entre as ruas Theophilo Ottoni e Sete de Setembro, 1º de Março e Uruguayana. No minimo com 6 metros de largo por 30 de fundos ou maior. Resposta para rua da Alfandega 99, sob. (P 24162)

Capas pª. moveis á 90$

Em tecidos lisos e fantasia. Com Rodrigues pelo tel. 43-0162. (P 24132)

GERENTE HOTEL

Ou casa apartamentos offerece-se com pratica. Respostas á caixa 13, neste jornal. (P 25200)

Geladeiras "RUFFIER"

Vendas no Depositario Geral: "Ao Pinguim" — Ouvidor, 121
Reformas na Fabrica
Conceição n. 168 — Tel. 43-2435 (777)

EDIFICIO CARLITA

Alugam-se confortaveis apartamentos modernos, com assoalho de luxo, 450$ e 500$ e taxas; á rua Octavio Corrêa 47, Urca. Trata-se com Abel, rua dos Invalidos 46 Tel. 22-3554. (P 20653)

Detective — ALBANO

Investigações em sigillo. Pagamento

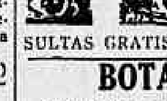

depois de terminadas. CARIOCA 34, 2º. Telephone 22-7957. CONSULTAS GRATIS. (P 26245)

BOTAFOGO

Casa terrea, para familia de tratamento. A quem pagar umas pequenas despesas. Aluga-se tel. 26-2800. (P 25196)

Vae a São Lourenço?

Hospede-se no Hotel Florida, situado no centro de bello jardim; tratamento de 1ª ordem, agua corrente em todos os quartos, dieta a pedido. Proprietaria AMANDA KULL. (398)

PENSÃO SIXEL

Praia de Botafogo 204, 206 — exclus. familiar quartos para solteiro casal — peq. familia agua cor. cozinha internacional, preços de occasião. (P 24189)

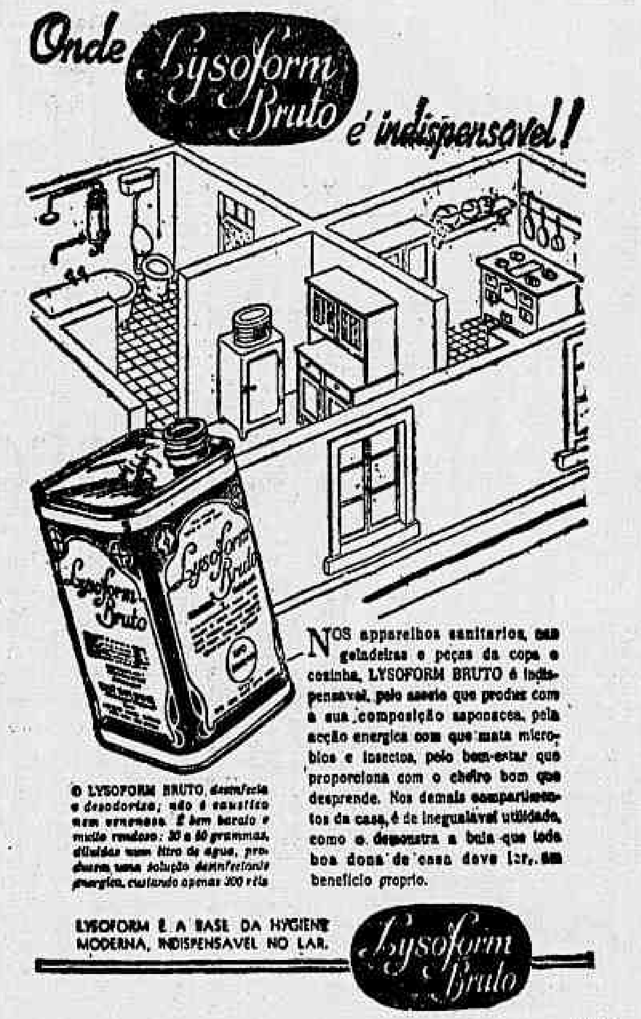

Onde Lysoform Bruto é indispensavel!
Lysoform Bruto

NOS apparelhos sanitarios, nas geladeiras e peças da copa e cozinha, LYSOFORM BRUTO é indispensavel, pelo asseio que produz com a sua composição saponacea, pela acção energica com que mata microbios e insectos, pelo bem-estar que proporciona com o cheiro bom que desprende. Nos demais compartimentos da casa, é de inegualavel utilidade, como o demonstra a bula que toda boa dona de casa deve ler, em beneficio proprio.

O LYSOFORM BRUTO, desinfecta e desodoriza; não é caustico nem venenoso. É bem barato e muito rendoso: 30 a 50 grammas, diluidas num litro de agua, produzem uma solução desinfectante energica, custando apenas 300 réis

LYSOFORM É A BASE DA HYGIENE MODERNA, INDISPENSAVEL NO LAR. (3154)

GOSTO DELICIOSO
ASTHMA
BRONCHITES
COQUELUCHE
KRAEMINA
REMEDIO VEGETAL
FORMULA DO Dr PEDRO DA CUNHA

(33171)

BEBAM CAFÉ GLOBO
— O MELHOR E O MAIS SABOROSO —
BOM ATE' A ULTIMA GOTTA !!!
GUARDEM AS CAPAS QUE TEM VALOR
(287)

ARTS ET MÉTIERS GRAPHIQUES
PARIS

PHOTOGRAPHIE 1935
PARIS DE NUIT
FEMMES
PHOTOGRAPHIE 1936
PHOTOGRAPHIE 1937
28 ETUDES DE NUS
CARICATURES FRANÇAISES ET ÉTRANGÈRES.
PUBLICITÉ 1936
LE LIVRE D'ART INTERNATIONAL

Albuns das mais bellas photographias do mundo; reproducção incomparavel como obra unica de documentação artistica; verdadeiro repertorio technico dos progressos da photographia mundial.

LIVRARIA EDITORA FREITAS BASTOS
Rua 13 de Maio n. 74 — Rio.
(33155)

MASTRUÇO CREOSOTADO
BRONCHITE
TOSSE
ASTHMA E GRIPPE

(446)

TOSSE? Use BRONCHIGIA

Preparado que ha 46 annos vem produzindo effeitos milagrosos.
A' venda nas principaes pharmacias e drogarias Fabricante Adolpho Vasconcellos — Antiga pharmacia.
RUA DA QUITANDA, 27 (622)

QUER GANHAR SEMPRE NA LOTERIA?

A ASTROLOGIA offerece-lhe hoje a RIQUEZA. Aproveite-a sem demora e conseguirá FORTUNA e FELICIDADE. Orientando-me pela data de nascimento de cada pessoa, descobri o modo seguro que com minha experiencia todos podem ganhar na loteria sem perder uma só vez. Mande seu endereço e 600 réis em sellos, para enviar-lhe GRATIS "O SEGREDO DA FORTUNA" - Milhares de attestados provam as minhas palavras. — Meu endereço: Prof. PAKCHANG TONG. Gral. Mitre 2241 - Rosario (S. Fé) - (Rep. Argentina)

(32436)

Serras circulares

Para tupias e machinas de serras. Peçam preços na Casa Guilca á rua dos Andradas n. 62-A, loja. (P 21818)

DOENÇAS NERVOSAS SYPHILIS
Dr. Arruda Camara

Uruguayana 12-A, 4º andar 2ªs, 4ªs, e 6ªs — Das 15 ás 18 horas. (P 26136)

Festas carnavalescas

Papeis crepon liso, listado e fantasia, variando sortimento.
Papelaria Heitor Ribeiro.
Rua da Quitanda, 90 (P 23563)

Casas em S. Paulo

Compram-se para renda. Quem se interessar dirija-se a Januario Loureiro á praça da Sé, 3-4º andar, sala 12 — S. Paulo. Desejam-se informações claras sobre renda, metragem, localização e autenticidade dos documentos. Informações referentes a Januario Loureiro, na casa Cirio á rua Sete de Setembro 82, com o sr. Julio Cirio. (P 25205)

TAPETES

Concertam-se e lavam-se com maxima perfeição e arte. Acceita encommenda qualquer tamanho de tapetes, feito á mão. Unica officina de tapetes. Antal George á rua Santo Amaro 111. — Tel. 42-1148. (P 26089)

S. LOURENÇO
— ANGELO HOTEL —

Acaba de inaugurar dotado de todo o conforto, rigorosa hygiene e perto das fontes; Edificio completamente novo, proprietario ANGELO MARCHI. (23547)

SANTO EXPEDITO

Agradece por uma graça recebida.
Helena. (P 25215)

GUARDA-LIVROS

Escriptas avulsas. Concordatas e fallencias. Chamadas á "Sigillo" caixa 12 — Neste jornal. (P 25199)

ANTIGUIDADES

Compra-se pagando-se o mais alto valor por objectos antigos em joias, quadros, porcellanas, crystaes, pratas, moveis de jacarandá, gravuras, etc. etc., não vendam sem consultar a maior casa no genero, á rua Republica do Peru', 71 e 73. Telephone 22-9664. (4144)

PREDIO NO CENTRO

Compra-se, de preferencia, no Largo da Lapa e adjacencias; negocio directo sem intermediarios Offertas á caixa n.49 desta folha. (P 25260)

DETECTIVE Lima

Executa — Investigações e vigilancias com sigillo absoluto, para noivos, etc. Tel. 22-7555. Rua da Carioca 10 1º sala 4. Pagamento em prestações. (P 25282)

CARNAVAL

Vende-se uma boa vitrola em perfeito estado. Fernando Guimarães, 4. (P 25198)

MISTURE E MANDE

760 - 15
255 - 14
811 - 3
934 - 9

RECEITAS DEVOLVIDAS

Foram devolvidas hontem as receitas ns.: 0.779 — 3.914 — 0.879 2.468 — 5.504 — 544 — 275.

CONSTANTINO
910
779
675
196
560

PALACIO

TELEPHONE: 42-00-20

HORARIO DE HOJE:
2; 3.40; 5.20; 7; 8.40 e 10.20

A R. K. O. RADIO PICTURES
apresenta
Em SUA SEGUNDA SEMANA

Katharine Hepburn

Fredrich March

— EM —

Maria Stuart

Rainha da Escocia

(Mary of Scotland)
Producção Pandro S. Barmam
Direcção de JOHN FORD

Complemento Nacional D. F. B.

ODEON

TELEPHONE: 42-00-53

HORARIO DE HOJE
2.00; 3.40; 5.20; 7.00; 8.40 e 10.20

A INTERNACIONAL FILMS apresenta

Um homem de ouro

(Un homme in or)
com

HARRY BAUR

SUZY VERNON

FOX MOVIETONE NEWS e
Nacional da D. F. B.

GLORIA

TELEPHONE: 42-00-97

HORARIO DE HOJE
2.00; 3.40; 5.20; 7.00; 8.40 e 10.20

A R. K. O. RADIO PICTURES
apresenta

Gertrude Michael

WALTER OBEL em

SEGUNDA ESPOSA

(Second Wife)

TANGO LANGO — Comedia
PARAMOUNT NEWS — com os ultimos acontecimentos na Hespanha.
Visitas perfeitas do bombardeio de Madrid.
Nacional da D. F. B.

IMPERIO

TELEPHONE: 42-00-63

HORARIO DE HOJE
2.00; 3.40; 5.20; 7.00; 8.40 e 10.20

A R. K. O. RADIO PICTURES
apresenta

Repousando na Vida

(The Farmer in the dell)
com

JEAN Parker

FREDSTONE

BAMBAS DO BANHO — Desenho do MARINHEIRO
PARAMOUNT NEWS
Nacional da D. F. B.

Quinta-feira: SO' NA MATINE'E, 5.º e 6º episodios do film em séries da Republic
com CLYDE BETTY —"A DEUSA DE JOBA'

SÃO JOSÉ

TELEPHONE-42-05-92

HORARIO: 2.00; 3.40; 5.20; 7.00; 8.40 e 10.20

Sómente HOJE e AMANHÃ

"ART FILMS" apresenta:
Ana Neagle e SIR CEDRIC HARDWICKE, em

Nos braços do Rei

(Nell Gwyn)
Um film da British Dominions

Complementos: ANIMAES DA FLORESTA — Natural — FOX MOVIETONE NEWS e NACIONAL da D. F. B.

POLTRONA e BALCÃO NOBRE **2$** | ESTUDANTES e CREANÇAS **1$**

5ª feira: ADOLPH WHOLBRUECK em "CORAÇÃO ARDENTE" — ART FILMS
Horario: 2; 3.40; 5.20 7 8.40 e 1020.

IPANEMA

TELEPHONES: 27-56-98 e 27-56-99

A INTERNACIONAL FILMS apresenta
— HOJE —

O Crime do Dr. Crespi

com

ERIC VON STROHEIM

Um film da Republic Pictures

A 20 TH CENTURY apresenta

O Optimista

com
BRIAN DONLEVY — GLENDA FARREL

Nacional da D. F. B.

Amanhã: O HOMEM QUE FAZIA MILAGRES" — com ROLAND YOUNG e "OS NAVAES DESEMBARCARAM — com LEW AYRES.

PIRAJÁ

TELEPHONE: 27-09-58

RUA VISCONDE DE PIRAJA'
nº 303 — IPANEMA

HORARIO DE HOJE — 8 e 10 horas

O PROGRAMMA SERRADOR apresenta

IVAN Mojouskine

— EM —

Diabo Branco

SANATORIO MUSICAL — Variedades
AMOR DE MACACO — Desenho
Nacional da D. F. B.

5.ª feira: "CORAÇÕES DIVIDIDOS" com DICK POWELL — MARION DAVIES
Horario: 8 e 10 horas.

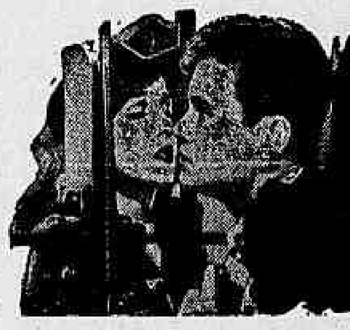

DARIA A PROPRIA VIDA

com SIR GUY STANDING FRANCES DRAKE · TOM BROWN

I'd Give My Life

SEG. FEIRA **ODEON**

Mesmo com o risco da propria vida elle preferiu calar-se a revelar o segredo que poria em perigo a tranquillidade de um ente amado.

ALHAMBRA

O CINEMA DOS BONS FILMS

HOJE — Telephone 22-7092

HORARIO: 2 — 3.40 — 5.20 — 7 — 8.40 e 10.20 horas

INTERNACIONAL FILMS apresenta a opereta Atrium

NOITE DE CARNAVAL

(Sag mir, wer du bist)
com LILIAN HAID — VIKTOR DE KOWA

No programma: Fox Movietone News
"Minas em marcha" (nac. D. F. B.)

BREVE: "KOENIGSMARK — Super-film do Prog. Serrador com ELISSA LANDI.

DIAS 6, 7, 8 e 9 DE FEVEREIRO

Carnaval de 1937 no ALHAMBRA

4 formidaveis Soirées Dansantes
3 empolgantes Matinées Infantis
com premios valiosos.

REX

TEL. 22-85-29

HORARIO: 2 — 4 — 6 — 8 — 10

A 20 TH CENTURY APRESENTA

ALICE FAYE
ADOLPHE MENJOU

— EM —

NOVOS ECOS DA BROADWAY

NO PROGRAMMA
FOX MOVIETONE — NACIONAL

RIO

TEL. 42-18-41

POLTRONAS
3$

2 - 3.40 - 5.20 - 7 - 8.40 - 10.20

A R. K. O. RADIO APRESENTA

Richard Dix

— EM —

O MENSAGEIRO DA VINGANÇA

NO PROGRAMMA
FOX MOVIETONE — NACIONAL

BROADWAY

POLTRONA 3$

Tel. 22-6788
HOJE
HORARIO:
2 — 3.40 — 5.20
- 7 - 8.40 - 10.20

Dois jovens que o destino uniu por acaso!

JOAN BENNETT
JOEL MAC CREA
em

"DOIS entre MIL"

Complementos:
SONO FILM 14 nacional
e
UNIVERSAL JORNAL

A formosa automobilista poderia salvar-se se declarasse a verdade... Porém esta declaração causaria a ruina de irmão, a quem ella queria proteger.

PERIGO Á FRENTE

"AND SUDDEN DEATH"

com RANDOLPH SCOTT · FRANCES DRAKE
TOM BROWN · BILLY LEE · FUZZY KNIGHT

SEG. FEIRA **REX**

PARISIENSE

Sessões a partir das 12 horas — Domingo e feriado a partir das 10 horas — Poltronas 2$200 — Meias entradas e estudantes — 1$100 — Estréa dos novos apparelhos Phillips! Som e projecção perfeitos!

HOJE **GERTRUDE MICHAEL**
Sir Guy Standing
e Ray Milland

EM

A VOLTA DE MISS LANG

HENRI FONDA EM
JUVENTUDE DOURADA
O CAVALEIRO FANTASMA — 13.º e 14.º eps. — Nacional

2.ª FEIRA ***TITAN DOS ARES***
O CAVALLEIRO FANTASMA — 15 eps. — NACIONAL.

PLAZA

TELEPHONE 22-1097
HOJE

HORARIO
1,00 - 2,00 - 3,25 - 4,50 - 6,15-7,40-9,05 - 1030

JUNE TRAVIS BARTON MacLANE
CRAIG REYNOLDS RICHARD PURCELL

EM

MYSTERIO ENTRE -- GRADES --

(Imp. para creanças até 10 annos)
INDUSTRIA DE LOUÇA e UM DESENHO COLORIDO

2.ª FEIRA — PAT O' BRIEN e MARGARET LINDSAY em
MULHER de GANGSTER

R. V. Patria **NACIONAL** Tel 26-0072

HOJE em matinée e soirée
UMA RIVAL PERIGOSA
Por CLAIRE TREVOR
Fox Film
DOIS CAMPEÕES
Por WILL ROERS
Fox Film
AVISO, aqui temos, RENOVADORES DE AR.

AMANHÃ
A "Metro Goldwyn Mayer" apresenta o esplendido film:
Rose Marie
pela querida dupla de: ("Oh, Marietta") — Jennette Mac Donald e Nelson Edy

---

CANTICO dos CANTICOS

Uma obra prima da Paramount com

Marlene
DIETRICH

SEG. FEIRA NO GLORIA

GENE **Raymond**
ANN **Sothern**

100 % COMEDIA
100 % ROMANCE
e
100 % MELODIAS

ANDANDO NO AR
"WALKING ON AIR"

JESSIE RALPH
HENRY STEPHENSON

2.ª FEIRA
Palacio

Ouça:
"LET'S MAKE A WISH"
"MY-HEART-WANTS-TO-DANCE"
"CABIN-ON-THE-HILLTOP"

THEATRO RECREIO

EMPREZA PINTO

HOJE — A's 20 e 22 HORAS — HOJE
Ante-penultimas representações da revista de criticas politicas e de actualidade

"E' BATATAL!!"

pela GRANDE COMPANHIA DE REVISTAS LUIS IGLESIAS — FREIRE JUNIOR

Notaveis creações artisticas de ARACY CORTES a rainha sem par da revista — ISA RODRIGUES a SHIRLEY TEMPLE BRASILEIRA e OSCARITO o Rei dos comicos, trizados, todas as noites no formidavel samba "NO TABOLEIRO DA BAHIANA"!!

Brilhante actuação de EVA TODOR, ITALA FERREIRA, MARGOT LOURO, NAIR FARIA, PEDRO DIAS, JOÃO MARTINS, A. NASCIMENTO, JOÃO FERNANDES e de toda a Companhia!
Bailados por LOU e JANOT!
Engraçadas charges politicas! — Uma fabrica de gargalhadas!!

AMANHÃ — FERIADO MUNICIPAL — MATINE'E DA MOCIDADE — A's 15 HORAS — Com 50 % de abatimento em todas as localidades.

SEXTA-FEIRA — Primeiras da formidavel e mirabolante revista carnavalesca **"O PALHAÇO O QUE E'?"**
Original da veterana parceria CARLOS BITTENCOURT-CARDOSO DE MENEZES
O GRITO DE CARNAVAL DE 1937

POPULAR — HOJE

Matinée a partir das 10 horas
JOE MORRISON em
QUE BOA VIDA
GARY GRANT em
ASAS NAS TREVAS
JACK HOXIE em
CAVALLEIROS DA NOITE
— NACIONAL —

Amanhã: O Monstro da Selva — Amores de Susanna — A Ilha das Almas Selvagens, imp. para creanças até 10 annos. — Nacional.

MASCOTTE — HOJE

WILLIAM GARGAN em
PILOTO N. 1
RICARDO CORTEZ em
CAÇADA HUMANA
— NACIONAL —

4ª feira: Matinée a partir das 14 horas.
5ª feira: A Bandeira, imp. para creanças até 10 annos — A Ceia das Donzellas — O Cavalleiro Fantasma, 11º e 12º episodios. — Nacional.

PRIMOR — HOJE

Matinée a partir das 13 horas
GRACE MOORE em
O REI SE DIVERTE
JACK HOXIE em
Salteadores do Arizona
— NACIONAL —

5ª feira: Difficil de Lidar — Entre Lutadores — O Cavalleiro Fantasma, 11º e 12º episodios. — Nacional.

PARIS — HOJE

Matinée a partir das 14 horas
W. C. FIELDS em
A Filha de Saltimbanco
RICARDO CORTEZ em
O INSPECTOR POSTAL
— NACIONAL —

5ª feira: Irena a Teimosa — A Ceia das Donzellas — O Cavalleiro Fantasma, 7º e 8º episodios. — Nacional.

HADDOCK LOBO — HOJE e VARIETE' — HOJE

SYLVIA SIDNEY e SPENCER TRANCY em
FURIA
Improprio para creanças até 10 annos.
AUDIOSCOPIA (Interessante film em relevo)
— NACIONAL
4.ª feira: Matinée a partir das 14 horas.

5ª feira: Os mesmos films e O Cavalleiro Fantasma, 9º e 10 episodios. | 5.ª feira: Os mesmos films e O Cavalleiro Fantasma 7.º e 8.º episodios.